



บทที่ 3

การติดตามตรวจสอบคุณภาพอากาศ

บทที่ 3

การติดตามตรวจสอบคุณภาพอากาศ

3.1 วิธีการติดตามตรวจสอบคุณภาพอากาศ

3.1.1 วิธีการติดตามตรวจสอบคุณภาพอากาศที่ระบายออกจากปล่อง

การติดตามตรวจสอบคุณภาพอากาศที่ระบายออกจากปล่อง ดำเนินการตามวิธีมาตรฐานที่เสนอแนะโดย องค์การพิทักษ์สิ่งแวดล้อมแห่งประเทศสหรัฐอเมริกา (United States Environmental Protection Agency หรือ U.S. EPA) ก่อนการเก็บตัวอย่างขณะทำงานได้ตรวจสอบ และรวบรวมข้อมูลเบื้องต้นของแหล่งกำเนิดที่จะทำการเก็บตัวอย่าง เช่น เส้นผ่านศูนย์กลางปล่อง ความสูงของจุดเก็บตัวอย่าง อุณหภูมิ ความเร็ว และความชื้นของอากาศในปล่อง เป็นต้น โดยใช้วิธีการของ U.S. EPA Method 1 ถึง Method 4 ด้วยชุด Stack Gas Sampler จากนั้นจึงเริ่มทำการเก็บตัวอย่างแต่ละดัชนี

- Method 1 “Sample and Velocity Transverse for Stationary Sources” เพื่อกำหนดจุดเก็บตัวอย่าง บนพื้นที่หน้าตัดของปล่อง
- Method 2 “Determination of Stack Gas Velocity and Volumetric” เพื่อตรวจสอบอัตราการไหลของ อากาศในปล่องด้วย Type S Pitot Tube
- Method 3 “Gas Analysis for the Determination of Dry Molecular Weight” เพื่อการตรวจสอบปริมาณ ก๊าซคาร์บอนไดออกไซด์ ก๊าซออกซิเจน และ ก๊าซคาร์บอนมอนอกไซด์ในอากาศเสียที่ระบาย ออกจากปล่อง
- Method 4 “Determination of Moisture Content in Stack Gases” เพื่อตรวจสอบปริมาณความชื้นของ อากาศเสียในปล่อง

1) ฝุ่นละออง (Particulate)

ชักตัวอย่างอากาศด้วยวิธีไอโซไคเนติก (Isokinetic Method) ซึ่งเป็นการเก็บตัวอย่างอากาศประมาณ 1.0 ลูกบาศก์เมตร โดยการสูบตัวอย่างอากาศเข้ามาด้วยความเร็วเท่ากับความเร็วของกระแสอากาศภายในปล่องผ่าน Glass Fiber Filter ที่ผ่านการควบคุมความชื้นตลอด 24 ชั่วโมง และนำกระดาษกรองมาวิเคราะห์หาค่าปริมาณ ฝุ่นละอองด้วยวิธี Pre and Post Weigh Difference ตามวิธีมาตรฐานของ U.S. EPA Method 5 “Determination of Particulate Emissions from Stationary Sources”

2) ก๊าซซัลเฟอร์ไดออกไซด์ (Sulphur Dioxide)

ชักตัวอย่างอากาศผ่าน Midget Impingers ที่บรรจุสารละลาย 3% Hydrogen Peroxide ด้วยอัตราการไหล 1.0 ลิตรต่อนาที เป็นเวลา 20 นาที นำสารละลายที่ได้มาวิเคราะห์หาค่าปริมาณก๊าซซัลเฟอร์ไดออกไซด์โดยวิธี Barium-Thorin Titration Method ตามวิธีมาตรฐานของ U.S. EPA Method 6 “Determination of Sulphur Dioxide Emissions from Stationary Sources”

3) ก๊าซออกไซด์ของไนโตรเจนในรูปไนโตรเจนไดออกไซด์

(Oxides of Nitrogen as Nitrogen Dioxide)

ก่อนชักตัวอย่างได้ทำการปรับความดันของอากาศภายในขวดเก็บตัวอย่างให้อยู่ในสภาวะสุญญากาศ โดยมีความดันไม่เกิน 75 มิลลิเมตรปรอท ตรวจเช็คจุดรั่วของอากาศ 1-2 นาที เพื่อให้แน่ใจว่าไม่รั่วและเปิด Sampling Valve ให้อากาศไหลเข้าในขวดเก็บตัวอย่างที่บรรจุสารละลาย 25 มิลลิลิตรของ Absorbing Solution ทิ้งตัวอย่างไว้ อย่างน้อย 16 ชั่วโมง นำสารละลายที่ได้มาวิเคราะห์หาค่าปริมาณก๊าซออกไซด์ของไนโตรเจนในรูปไนโตรเจน ไดออกไซด์ โดยวิธี Phenol Disulphonic Acid Procedure ตามวิธีมาตรฐานของ U.S. EPA Method 7E “Determination of Nitrogen Oxide Emissions from Stationary Sources”

ตรวจวัดก๊าซออกไซด์ของไนโตรเจนในรูปไนโตรเจนไดออกไซด์ (Oxides of Nitrogen as Nitrogen Dioxide) ด้วย Portable Analyzer โดยใช้หลักการวิเคราะห์ด้วยวิธี Electrochemical ตามวิธีมาตรฐานของ U.S. EPA Method 7E “Determination of Nitrogen Oxides Emissions From Stationary Sources”

แล้วนำค่าก๊าซออกไซด์ของไนโตรเจนในรูปไนโตรเจนไดออกไซด์ที่วิเคราะห์ได้มาคำนวณหาอัตราการระบาย (Emission Rate) ในหน่วยกรัมต่อวินาที ด้วยสมการ

$$\text{g/s} = (C_s)(Q_s)/(3,600 \times 1,000)$$

โดย C_s คือ ความเข้มข้นของดัชนีที่ตรวจวัดได้ (mg/m^3)

Q_s คือ อัตราการระบายอากาศ (m^3/hr)

3.1.2 วิธีการติดตามตรวจสอบคุณภาพอากาศในบรรยากาศโดยทั่วไป

1) ฝุ่นละอองรวม (Total Suspended Particulate)

การชักตัวอย่างฝุ่นละอองที่มีขนาดอนุภาคตั้งแต่ 100 ไมครอนลงมา ทำการชักตัวอย่างโดยการติดตั้งเครื่อง ชักตัวอย่างจะต้องให้ช่องชักตัวอย่างสูงจากพื้นเพื่อป้องกันฝุ่นฟุ้งกระจายจากพื้นดิน โดยมีความสูงจากพื้นถึงช่องเก็บ ตัวอย่าง อย่างน้อย 1.5 เมตร แต่ไม่เกิน 6.0 เมตรบริเวณที่ติดตั้งเครื่องต้องเป็นที่โล่งไม่มีสิ่งกีดขวางในรัศมี 10 เมตร ไม่อยู่ใกล้แหล่งกำเนิดอื่นๆ ชักตัวอย่างด้วยเครื่อง High Volume Air Sampler โดยการสูบอากาศผ่านกระดาศกรอง ชนิด Glass Fibre Filter ด้วยอัตราการไหล 1.13-1.7 ลูกบาศก์เมตรต่อนาที พร้อมทั้งทำการเปรียบเทียบอัตราการไหล ด้วยชุด Standard Orifice Calibrator และปรับปริมาตรอากาศไปที่สภาวะมาตรฐานโดยการวัดอุณหภูมิเฉลี่ยและ ความดันบรรยากาศเฉลี่ยระหว่างช่วงเวลาที่ทำการชักตัวอย่างเป็นเวลา 24 ชั่วโมง หลังจากนั้นนำตัวอย่างกลับมา วิเคราะห์ปริมาณฝุ่นละอองที่ห้องปฏิบัติการ ด้วยวิธี Pre and Post Weight Different โดยใช้เครื่อง Electronic Balance 4 pt. ตามวิธีมาตรฐานของ U.S. EPA, Code of Federal Regulation Search Results, 40 CFR-Chapter I Part 50, Appendix B to Part 50. (High-Volume Method)

2) ฝุ่นละอองขนาดเล็กไม่เกิน 10 ไมครอน (Particulate Matter less than 10 microns)

การชักตัวอย่างฝุ่นละอองที่มีขนาดอนุภาคตั้งแต่ 10 ไมครอนลงมา ทำการชักตัวอย่างโดยการติดตั้งเครื่องชักตัวอย่างจะต้องให้ช่องชักตัวอย่างสูงจากพื้นเพื่อป้องกันฝุ่นฟุ้งกระจายจากพื้นดิน โดยมีความสูงจากพื้นถึงช่องเก็บตัวอย่าง อย่างน้อย 1.5 เมตร แต่ไม่เกิน 6.0 เมตร บริเวณที่ติดตั้งเครื่องต้องเป็นที่โล่งไม่มีสิ่งกีดขวางในรัศมี 10 เมตร ไม่อยู่ใกล้แหล่งกำเนิดอื่นๆ ชักตัวอย่างด้วยเครื่อง High Volume Air Sampler โดยการสูบอากาศผ่านกระดาษกรองชนิด Quartz Fibre Filter ด้วยอัตราการที่ประมาณ 1.13 ลูกบาศก์เมตรต่อนาที พร้อมทั้งทำการปรับเทียบอัตราการไหลด้วยชุด Standard Orifice Calibrator และปรับปริมาตรอากาศไปที่สภาวะมาตรฐาน โดยการวัดอุณหภูมิเฉลี่ยและความดันบรรยากาศเฉลี่ยระหว่างช่วงเวลาที่ทำการชักตัวอย่างเป็นเวลา 24 ชั่วโมง หลังจากนั้นนำตัวอย่างกลับมาวิเคราะห์ปริมาณฝุ่นละอองที่ห้องปฏิบัติการ ด้วยวิธี Pre and Post Weight Different โดยใช้เครื่อง Electronic Balance 4 pt. ตามวิธีมาตรฐานของ U.S. EPA, Code of Federal Regulation Search Results, 40 CFR-Chapter I Part 50, Appendix J to Part 50. (High-Volume Method)

3) ก๊าซซัลเฟอร์ไดออกไซด์ (Sulphur Dioxide)

วิเคราะห์ตัวอย่างอากาศโดยใช้เครื่อง Sulphur Dioxide Analyzer เป็นเครื่องวิเคราะห์ที่ใช้ระบบ UV Fluorescence ซึ่งมีหลักการวิเคราะห์โดยการให้รังสีอัลตราไวโอเลตไปกระตุ้นโมเลกุลของก๊าซซัลเฟอร์ไดออกไซด์ แล้ววัดพลังงานแสงที่โมเลกุลของก๊าซซัลเฟอร์ไดออกไซด์คายออกมา ซึ่งเกิดจากปฏิกิริยา ณ ที่ความยาวคลื่นระหว่าง 120 ถึง 190 นาโนเมตร แล้วรายงานผลการตรวจวัดค่าความเข้มข้นก๊าซซัลเฟอร์ไดออกไซด์เฉลี่ย 1 ชั่วโมงตามวิธีมาตรฐาน UV-Fluorescence ข้อมูลผลการตรวจวัดที่ได้ถูกบันทึกไว้ในหน่วยความจำ ซึ่งข้อมูลดังกล่าวได้ถูกนำมาประเมินผลโดยการเปรียบเทียบกับมาตรฐานค่าเฉลี่ยของก๊าซซัลเฟอร์ไดออกไซด์ในเวลา 1 ชั่วโมง

การติดตามตรวจสอบกระทำโดยนำเครื่องติดตั้งไว้ในสถานีตรวจวัดคุณภาพอากาศเคลื่อนที่ ที่สามารถควบคุมอุณหภูมิให้คงที่ มีระบบเก็บตัวอย่างอากาศแบบ Manifold เก็บตัวอย่างอากาศจากความสูง 3 เมตรแต่ไม่เกิน 6 เมตรจากพื้นดิน มีระบบผลิต Standard Gas จาก Certified Standard Gas เพื่อใช้ในการปรับเทียบ (Calibrate) ก่อนการตรวจวัด ตามวิธีมาตรฐาน UV Fluorescence ข้อมูลผลการตรวจวัดที่ได้ถูกบันทึกไว้ในหน่วยความจำ ซึ่งข้อมูลดังกล่าวได้ถูกนำมาประเมินผลโดยการเปรียบเทียบกับมาตรฐานคุณภาพอากาศในบรรยากาศ

4) ก๊าซไนโตรเจนไดออกไซด์ (Nitrogen Dioxide)

วิเคราะห์โดยใช้เครื่อง Nitrogen Dioxide Analyzer ซึ่งเป็นเครื่องวิเคราะห์ที่ใช้ระบบ Chemiluminescence ซึ่งมีหลักการวิเคราะห์โดยการเปลี่ยนโมเลกุลของก๊าซไนโตรเจนไดออกไซด์ในอากาศให้เป็นก๊าซไนตริกออกไซด์ แล้วให้ก๊าซไนตริกออกไซด์ทำปฏิกิริยากับก๊าซโอโซน การทำปฏิกิริยากันระหว่างก๊าซทั้งสองชนิดจะมีการคายพลังงานแสงออกมา วัดพลังงานแสงที่เกิดขึ้นด้วย Photomultiplier Tube (PMT) แล้วรายงานผลการตรวจวัดค่าความเข้มข้นก๊าซไนโตรเจนไดออกไซด์เฉลี่ย 1 ชั่วโมง

การตรวจวัดกระทำโดยนำเครื่องติดตั้งไว้ในสถานีตรวจวัดคุณภาพอากาศเคลื่อนที่ ที่สามารถควบคุมอุณหภูมิให้คงที่ มีระบบเก็บตัวอย่างอากาศแบบ Manifold ชักตัวอย่างอากาศจากความสูง 3 เมตร แต่ไม่เกิน 6 เมตรจากพื้นดินมีระบบผลิต Standard Gas จาก Certified Standard Gas เพื่อใช้ในการปรับเทียบ (Calibrate) ก่อนการตรวจวัด ตามวิธีมาตรฐาน Chemiluminescence

5) ก๊าซไฮโดรเจนซัลไฟด์ (Hydrogen Sulphide)

ซักตัวอย่างอากาศที่ระดับความสูง 3 เมตรแต่ไม่เกิน 6 เมตร ด้วยอัตราการไหล 1.5 ลิตรต่อนาที เป็นเวลา 2 ชั่วโมง ผ่าน Impinger ที่บรรจุสารละลาย Absorbing Reagent of STR ACTAN 10-Cadmium ตัวอย่างที่เก็บเสร็จแล้วจะแช่น้ำแข็งเพื่อรักษาสภาพของตัวอย่างก่อนนำส่งไปวิเคราะห์ในห้องปฏิบัติการ นำสารละลายที่ได้มาวิเคราะห์หาปริมาณก๊าซไฮโดรเจนซัลไฟด์โดยการวัดความสามารถในการดูดกลืนความเข้มของแสงในช่วงความยาวคลื่น 670 นาโนเมตร ด้วยเครื่อง Spectrophotometer ตามวิธีมาตรฐานของ APHA Method 812 (Methylene Blue Method)

6) ไฮโดรคาร์บอนรวม (Total Hydrocarbons)

ซักตัวอย่างอากาศที่ระดับความสูง 3 เมตรแต่ไม่เกิน 6 เมตรใส่ Tedlar Sampling Bag สีดำ เพื่อป้องกันแสงที่จะผ่านเข้าไปทำปฏิกิริยากับตัวอย่างอากาศในถุง นำตัวอย่างมาวิเคราะห์หาปริมาณไฮโดรคาร์บอนรวมโดยการฉีดเข้าเครื่อง THC Analyzer โดยใช้หลักการ Flame Ionization Detection (FID)

7) เบนซีน โทลูอีน และไซลีน (Benzene Toluene and Xylene)

ซักตัวอย่างอากาศที่ระดับความสูง 3 เมตรแต่ไม่เกิน 6 เมตรจากพื้น โดยใช้ถังเก็บตัวอย่างอากาศ (Canister) ด้วยวิธี Sub Atmospheric Pressure Sampling (Passive Canister) ต่อเนื่องเป็นเวลา 24 ชั่วโมง โดยควบคุมอัตราการไหลของอากาศเข้าภายในถังให้เหมาะสม และครอบคลุมช่วงเวลาในการเก็บตัวอย่างอากาศ แล้วนำมาวิเคราะห์หาความเข้มข้นของกลุ่มสารประกอบอินทรีย์ระเหยง่ายด้วยเครื่อง Gas Chromatography/Mass Spectrometer ตามวิธีมาตรฐาน U.S. EPA Method TO-15

3.1.3 วิธีการติดตามตรวจสอบความเร็วและทิศทางลม

บันทึกข้อมูลความเร็วและทิศทางลมขณะทำการตรวจวัดคุณภาพอากาศในบรรยากาศโดยทั่วไป โดยใช้เครื่องตรวจวัดความเร็วและทิศทางลมชนิด Cup Anemometer และ Wind Vane ที่ส่งสัญญาณเข้ากับระบบ Data Logger ตลอดการตรวจวัดและสามารถแปลผลการตรวจวัดในรูปของ Wind Rose

3.2 ผลการติดตามตรวจสอบคุณภาพอากาศ

3.2.1 ผลการติดตามตรวจสอบคุณภาพอากาศที่ระบายออกจากปล่อง

การติดตามตรวจสอบคุณภาพอากาศที่ระบายออกจากปล่อง ของบริษัท ไทยออยล์ จำกัด (มหาชน) ประจำปี พ.ศ. 2568 ได้ดำเนินการติดตามตรวจสอบครั้งที่ 3 ระหว่างวันที่ 18-22 สิงหาคม พ.ศ. 2568 และครั้งที่ 4 ระหว่างวันที่ 4-7 พฤศจิกายน และเมื่อวันที่ 10 พฤศจิกายน พ.ศ. 2568 จำนวน 13 ปล่อง ประกอบด้วย การติดตามตรวจสอบ ปริมาณฝุ่นละออง ก๊าซซัลเฟอร์ไดออกไซด์ และก๊าซออกไซด์ของไนโตรเจนในรูปไนโตรเจนไดออกไซด์ โดยคำนวณ เทียบสถานะมาตรฐานที่อุณหภูมิ 25 องศาเซลเซียส ความดัน 1 บรรยากาศ และออกซิเจนส่วนเกินร้อยละ 7 ที่สภาวะ แห้ง (Dry Basis) พบว่าทุกดัชนีที่ติดตามตรวจสอบมีค่าอยู่ในมาตรฐานตามประกาศกระทรวงอุตสาหกรรม เรื่อง กำหนดปริมาณสารเจือปนในอากาศที่ระบายออกจากโรงงานกลั่นน้ำมันปิโตรเลียม พ.ศ. 2553 ประกาศใน ราชกิจจานุเบกษา เล่ม 127 ตอนพิเศษ 146 ง วันที่ 20 ธันวาคม พ.ศ. 2553 และมีค่าอยู่ในข้อกำหนดในรายงาน การวิเคราะห์ผลกระทบสิ่งแวดล้อม โครงการโรงกลั่นน้ำมันไทยออยล์ ครั้งที่ 4 บริษัท ไทยออยล์ จำกัด (มหาชน) (หนังสือเลขที่ ทส 1009.9/12752 ลงวันที่ 25 ตุลาคม พ.ศ. 2556) โดยสรุปผลได้ดังตารางที่ 3-1 ถึงตารางที่ 3-13

ตารางที่ 3-1 ผลการติดตามตรวจสอบคุณภาพอากาศที่ระบายออกจากปล่อง TOC#01 (CO Boiler, FCC Unit) ระหว่างเดือนกรกฎาคม-ธันวาคม พ.ศ. 2568

โครงการโรงกลั่นน้ำมันไทยออยล์ ครั้งที่ 4 ของบริษัท ไทยออยล์ จำกัด (มหาชน)

จัดทำรายงานโดย : บริษัท ยูไนเต็ด แอนาไลสต์ แอนด์ เอ็นจิเนียริง คอนซัลแตนท์ จำกัด

วันที่ตรวจวัด : ครั้งที่ 3 เมื่อวันที่ 20 สิงหาคม พ.ศ. 2568

ครั้งที่ 4 เมื่อวันที่ 10 พฤศจิกายน พ.ศ. 2568

เวลาขณะเก็บตัวอย่าง : ครั้งที่ 3 เวลา 10.40-11.50 น.

ครั้งที่ 4 เวลา 10.50-11.35 น.

ข้อมูลกระบวนการผลิต : อัตราการผลิต ครั้งที่ 3 1,205 ตัน/วัน

ครั้งที่ 4 1,010 ตัน/วัน

ข้อมูลเชื้อเพลิง :

- ชนิดของเชื้อเพลิง : บีโตรเลียมโค้ก

- อัตราการใช้เชื้อเพลิง : ครั้งที่ 3 80.76 ตัน/วัน

ครั้งที่ 4 75.44 ตัน/วัน

ข้อมูลลักษณะของปล่อง

- ความสูงของปล่อง : 60.0 เมตร

- ตำแหน่งพิกัด UTM : 47P 0706127E 1450453N

- เส้นผ่านศูนย์กลางกลางของปล่อง ณ จุดตรวจวัด : 3.50 เมตร

- อุณหภูมิภายในปล่อง : ครั้งที่ 3 300 °C

ครั้งที่ 4 280 °C

- ความเร็วของก๊าซภายในปล่อง : ครั้งที่ 3 16.6 m/s

ครั้งที่ 4 20.5 m/s

- ร้อยละของออกซิเจน : ครั้งที่ 3 ร้อยละ 2.3

ครั้งที่ 4 ร้อยละ 5.7

- ร้อยละของความชื้น : ครั้งที่ 3 ร้อยละ 13.4

ครั้งที่ 4 ร้อยละ 13.3

จุดติดตาม ตรวจสอบ	วันที่ติดตาม ตรวจสอบ	ผลการติดตามตรวจสอบ ^{1/}					
		ก๊าซซัลเฟอร์ไดออกไซด์			ก๊าซออกไซด์ของไนโตรเจน ในรูปไนโตรเจนไดออกไซด์		
		Actual Oxygen		7% Oxygen	Actual Oxygen		7% Oxygen
		ppm	g/sec	ppm	ppm	g/sec	ppm
- ปล่อง TOC#01 (CO Boiler, FCC Unit)	20 ส.ค. 68	664	22.6	495	203	4.97	151
	10 พ.ย. 68	623	27.2	569	160	5.02	146
มาตรฐาน ^{2/}		-	-	≤700	-	-	≤400
ข้อกำหนดตาม EIA ^{3/}		-	≤35.9	-	-	≤15.0	-

หมายเหตุ : ^{1/} ค่าเฉลี่ยแบบค่ามาตรฐานที่อุณหภูมิ 25 องศาเซลเซียส ความดัน 1 บรรยากาศ และออกซิเจนส่วนเกินร้อยละ 7 ที่สภาวะแห้ง (Dry Basis)

^{2/} มาตรฐานตามประกาศกระทรวงอุตสาหกรรม เรื่อง กำหนดปริมาณสารเจือปนในอากาศที่ระบายออกจากโรงงานกลั่นน้ำมันบีโตรเลียม พ.ศ. 2553 ประกาศในราชกิจจานุเบกษา เล่ม 127 ตอนพิเศษ 146 ง วันที่ 20 ธันวาคม พ.ศ. 2553 กรณีหน่วยแตกโมเลกุลประเภทที่มีการเผาไหม้ของโค้ก

^{3/} ข้อกำหนดในรายงานการวิเคราะห์ผลกระทบสิ่งแวดล้อม โครงการโรงกลั่นน้ำมันไทยออยล์ ครั้งที่ 4 บริษัท ไทยออยล์ จำกัด (มหาชน) (หนังสือเลขที่ ทส 1009.9/12752 ลงวันที่ 25 ตุลาคม พ.ศ. 2556) โดยคำนวณที่อุณหภูมิ 25 องศาเซลเซียส ความดัน 1 บรรยากาศ

ชื่อผู้เก็บตัวอย่าง/บันทึก : นายกันนิกร ระโส เลขทะเบียน ว-145-จ-0037

ชื่อผู้ตรวจสอบ/ควบคุม : นางสาวบุษกร เลิศกาญจนา เลขทะเบียน ว-145-ค-0011 และ
นายณัฐวัฒน์ แดงสวัสดิ์ เลขทะเบียน ว-145-ค-0021

ชื่อผู้วิเคราะห์ : นางสาวสุวรรณ คงทอง เลขทะเบียน ว-145-ค-0025

ชื่อบริษัทผู้ตรวจวัดและวิเคราะห์ตัวอย่าง : บริษัท ยูไนเต็ด แอนาไลสต์ แอนด์ เอ็นจิเนียริง คอนซัลแตนท์ จำกัด

เบอร์โทรศัพท์ : 0 2763 2828

ตารางที่ 3-2 ผลการติดตามตรวจสอบคุณภาพอากาศที่ระบายออกจากปล่อง TOC#02 (CDU-1) ระหว่างเดือนกรกฎาคม-ธันวาคม พ.ศ. 2568

โครงการโรงกลั่นน้ำมันไทยออยล์ ครั้งที่ 4 ของบริษัท ไทยออยล์ จำกัด (มหาชน)

จัดทำรายงานโดย : บริษัท ยูไนเต็ท แอนนาลิสต์ แอนด์ เอ็นจิเนียริง คอนซัลแตนท์ จำกัด

วันที่ตรวจวัด : ครั้งที่ 3 เมื่อวันที่ 20 สิงหาคม พ.ศ. 2568

ครั้งที่ 4 เมื่อวันที่ 7 พฤศจิกายน พ.ศ. 2568

เวลาขณะเก็บตัวอย่าง : ครั้งที่ 3 เวลา 11.10-12.20 น.

ครั้งที่ 4 เวลา 10.30-11.05 น.

ข้อมูลกระบวนการผลิต : อัตราการผลิต ครั้งที่ 3 4,429 ตัน/วัน

ครั้งที่ 4 6,242 ตัน/วัน

ข้อมูลเชื้อเพลิง :

- ชนิดของเชื้อเพลิง : ครั้งที่ 3 เชื้อเพลิงก๊าซ

ครั้งที่ 4 เชื้อเพลิงผสม

- อัตราการใช้เชื้อเพลิง : ครั้งที่ 3 Gas = 52.07 ตัน/วัน

ครั้งที่ 4 FO/Gas = 49.33/32.19 ตัน/วัน

ข้อมูลลักษณะของปล่อง

- ความสูงของปล่อง : 140.0 เมตร

- ตำแหน่งพิกัด UTM : 47P 0706030E 1450355N

- เส้นผ่านศูนย์กลางของปล่อง ณ จุดตรวจวัด : 2.93 เมตร

- อุณหภูมิภายในปล่อง : ครั้งที่ 3 251 °C

ครั้งที่ 4 298 °C

- ความเร็วของก๊าซภายในปล่อง : ครั้งที่ 3 12.7 m/s

ครั้งที่ 4 12.4 m/s

- ร้อยละของออกซิเจน : ครั้งที่ 3 ร้อยละ 5.6

ครั้งที่ 4 ร้อยละ 4.5

- ร้อยละของความชื้น : ครั้งที่ 3 ร้อยละ 11.6

ครั้งที่ 4 ร้อยละ 10.5

จุดติดตาม ตรวจสอบ	วันที่ติดตาม ตรวจสอบ	ผลการติดตามตรวจสอบ ^{1/}					
		ก๊าซซัลเฟอร์ไดออกไซด์			ก๊าซออกไซด์ของไนโตรเจน ในรูปไนโตรเจนไดออกไซด์		
		Actual Oxygen		7% Oxygen	Actual Oxygen		7% Oxygen
		ppm	g/sec	ppm	ppm	g/sec	ppm
- ปล่อง TOC#02 (CDU-1)	20 ส.ค. 68	<1.30	<0.038	<1.30	31	0.653	28
	7 พ.ย. 68	513	13.7	434	106	2.03	90
มาตรฐาน ^{2/}		-	-	≤950	-	-	≤200
มาตรฐาน ^{3/}		-	-	≤60	-	-	≤200
ข้อกำหนดตาม EIA ^{4/}		-	≤73.15	-	-	≤14.4	-

หมายเหตุ : ^{1/} ค่าเฉลี่ยเทียบสภาวะมาตรฐานที่อุณหภูมิ 25 องศาเซลเซียส ความดัน 1 บรรยากาศ และออกซิเจนส่วนเกินร้อยละ 7 ที่สภาวะแห้ง (Dry Basis)

^{2/} มาตรฐานตามประกาศกระทรวงอุตสาหกรรม เรื่อง กำหนดปริมาณสารเจือปนในอากาศที่ระบายออกจากโรงงานกลั่นน้ำมันปิโตรเลียม พ.ศ. 2553 ประกาศในราชกิจจานุเบกษา เล่ม 127 ตอนพิเศษ 146 ง วันที่ 20 ธันวาคม พ.ศ. 2553 กรณีหน่วยแตกโมเลกุลประเภทที่ใช้เชื้อเพลิงผสม

^{3/} มาตรฐานตามประกาศกระทรวงอุตสาหกรรม เรื่อง กำหนดปริมาณสารเจือปนในอากาศที่ระบายออกจากโรงงานกลั่นน้ำมันปิโตรเลียม พ.ศ. 2553 ประกาศในราชกิจจานุเบกษา เล่ม 127 ตอนพิเศษ 146 ง วันที่ 20 ธันวาคม พ.ศ. 2553 กรณีหน่วยแตกโมเลกุลประเภทที่ใช้เชื้อเพลิงก๊าซ

^{4/} ข้อกำหนดในรายงานการวิเคราะห์ผลกระทบสิ่งแวดล้อม โครงการโรงกลั่นน้ำมันไทยออยล์ ครั้งที่ 4 บริษัท ไทยออยล์ จำกัด (มหาชน) (หนังสือเลขที่ ทส 1009.9/12752 ลงวันที่ 25 ตุลาคม พ.ศ. 2556) โดยคำนวณที่อุณหภูมิ 25 องศาเซลเซียส ความดัน 1 บรรยากาศ

ชื่อผู้เก็บตัวอย่าง/บันทึก : นายกันนิกร ระโส เลขทะเบียน ว-145-จ-0037

ชื่อผู้ตรวจสอบ/ควบคุม : นางสาวบุษกร เลิศภานุมาศ เลขทะเบียน ว-145-ค-0011 และ
นายณัฐวัฒน์ แดงสวัสดิ์ เลขทะเบียน ว-145-ค-0021

ชื่อผู้วิเคราะห์ : นางสาวสุวรรณ กงทอง เลขทะเบียน ว-145-ค-0025

ชื่อบริษัทผู้ตรวจวัดและวิเคราะห์ตัวอย่าง : บริษัท ยูไนเต็ท แอนนาลิสต์ แอนด์ เอ็นจิเนียริง คอนซัลแตนท์ จำกัด

เบอร์โทรศัพท์ : 0 2763 2828

ตารางที่ 3-3 ผลการติดตามตรวจสอบคุณภาพอากาศที่ระบายออกจากปล่อง TOC#02 (CDU-2) ระหว่างเดือนกรกฎาคม-ธันวาคม พ.ศ. 2568

โครงการโรงกลั่นน้ำมันไทยออยล์ ครั้งที่ 4 ของบริษัท ไทยออยล์ จำกัด (มหาชน)

จัดทำรายงานโดย : บริษัท ยูไนเต็ท แอนนาลิสต์ แอนด์ เอ็นจิเนียริง คอนซัลแตนท์ จำกัด

วันที่ตรวจวัด : ครั้งที่ 3 เมื่อวันที่ 19 สิงหาคม พ.ศ. 2568

ครั้งที่ 4 เมื่อวันที่ 7 พฤศจิกายน พ.ศ. 2568

เวลาขณะเก็บตัวอย่าง : ครั้งที่ 3 เวลา 10.30-11.00 น.

ครั้งที่ 4 เวลา 10.50-11.10 น.

ข้อมูลกระบวนการผลิต : อัตราการผลิต ครั้งที่ 3 5,277 ตัน/วัน

ครั้งที่ 4 7,500 ตัน/วัน

ข้อมูลเชื้อเพลิง :

- ชนิดของเชื้อเพลิง : ครั้งที่ 3 เชื้อเพลิงเหลว

ครั้งที่ 4 เชื้อเพลิงผสม

- อัตราการใช้เชื้อเพลิง : ครั้งที่ 3 FO = 72.87 ตัน/วัน

ครั้งที่ 4 FO/Gas = 51.82/31.31 ตัน/วัน

ข้อมูลลักษณะของปล่อง

- ความสูงของปล่อง : 140.0 เมตร

- ตำแหน่งพิกัด UTM : 47P 0706030E 1450355N

- เส้นผ่านศูนย์กลางของปล่อง ณ จุดตรวจวัด : 2.93 เมตร

- อุณหภูมิภายในปล่อง : ครั้งที่ 3 228 °C

ครั้งที่ 4 251 °C

- ความเร็วของก๊าซภายในปล่อง : ครั้งที่ 3 13.4 m/s

ครั้งที่ 4 15.8 m/s

- ร้อยละของออกซิเจน : ครั้งที่ 3 ร้อยละ 7.2

ครั้งที่ 4 ร้อยละ 7.9

- ร้อยละของความชื้น : ครั้งที่ 3 ร้อยละ 10.4

ครั้งที่ 4 ร้อยละ 10.9

จุดติดตาม ตรวจสอบ	วันที่ติดตาม ตรวจสอบ	ผลการติดตามตรวจสอบ ^{1/}					
		ก๊าซซัลเฟอร์ไดออกไซด์			ก๊าซออกไซด์ของไนโตรเจน ในรูปไนโตรเจนไดออกไซด์		
		Actual Oxygen		7% Oxygen	Actual Oxygen		7% Oxygen
		ppm	g/sec	ppm	ppm	g/sec	ppm
- ปล่อง TOC#02 (CDU-2)	19 ส.ค. 68	332	10.9	338	61	1.44	62
	7 พ.ย. 68	147	5.40	157	71	1.88	76
มาตรฐาน ^{2/, 3/}		-	-	≤950	-	-	≤200
ข้อกำหนดตาม EIA ^{4/}		-	≤73.15	-	-	≤14.4	-

หมายเหตุ : ^{1/} ค่าเฉลี่ยแบบค่ามาตรฐานที่อุณหภูมิ 25 องศาเซลเซียส ความดัน 1 บรรยากาศ และออกซิเจนส่วนเกินร้อยละ 7 ที่สภาวะแห้ง (Dry Basis)

^{2/} มาตรฐานตามประกาศกระทรวงอุตสาหกรรม เรื่อง กำหนดปริมาณสารเจือปนในอากาศที่ระบายออกจากโรงงานกลั่นน้ำมันปิโตรเลียม พ.ศ. 2553 ประกาศในราชกิจจานุเบกษา เล่ม 127 ตอนพิเศษ 146 ง วันที่ 20 ธันวาคม พ.ศ. 2553 กรณีหน่วยแตกโมเลกุลประเภทที่ใช้เชื้อเพลิงผสม

^{3/} มาตรฐานตามประกาศกระทรวงอุตสาหกรรม เรื่อง กำหนดปริมาณสารเจือปนในอากาศที่ระบายออกจากโรงงานกลั่นน้ำมันปิโตรเลียม พ.ศ. 2553 ประกาศในราชกิจจานุเบกษา เล่ม 127 ตอนพิเศษ 146 ง วันที่ 20 ธันวาคม พ.ศ. 2553 กรณีหน่วยแตกโมเลกุลประเภทที่ใช้เชื้อเพลิงเหลว

^{4/} ข้อกำหนดในรายงานการวิเคราะห์ผลกระทบสิ่งแวดล้อม โครงการโรงกลั่นน้ำมันไทยออยล์ ครั้งที่ 4 บริษัท ไทยออยล์ จำกัด (มหาชน) (หนังสือเลขที่ ทส 1009.9/12752 ลงวันที่ 25 ตุลาคม พ.ศ. 2556) โดยคำนวณที่อุณหภูมิ 25 องศาเซลเซียส ความดัน 1 บรรยากาศ

ชื่อผู้เก็บตัวอย่าง/บันทึก : นายกันนิกร ระโส เลขทะเบียน ว-145-จ-0037

ชื่อผู้ตรวจสอบ/ควบคุม : นางสาวบุษกร เลิศภาณุมาศ เลขทะเบียน ว-145-ค-0011 และ
นายณัฐวัฒน์ แดงสวัสดิ์ เลขทะเบียน ว-145-ค-0021

ชื่อผู้วิเคราะห์ : นางสาวสุวรรณ คงทอง เลขทะเบียน ว-145-ค-0025

ชื่อบริษัทผู้ตรวจวัดและวิเคราะห์ตัวอย่าง : บริษัท ยูไนเต็ท แอนนาลิสต์ แอนด์ เอ็นจิเนียริง คอนซัลแตนท์ จำกัด

เบอร์โทรศัพท์ : 0 2763 2828

ตารางที่ 3-4 ผลการติดตามตรวจสอบคุณภาพอากาศที่ระบายออกจากปล่อง TOC#06 (HVV-2, HCU-1 (TOC-3)) ระหว่างเดือนกรกฎาคม-ธันวาคม พ.ศ. 2568

โครงการโรงกลั่นน้ำมันไทยออยล์ ครั้งที่ 4 ของบริษัท ไทยออยล์ จำกัด (มหาชน)

จัดทำรายงานโดย : บริษัท ยูไนเต็ด แอนาไลซิส แอนด์ เอ็นจิเนียริง คอนซัลแตนท์ จำกัด

วันที่ตรวจวัด : ครั้งที่ 3 เมื่อวันที่ 18 สิงหาคม พ.ศ. 2568

ครั้งที่ 4 เมื่อวันที่ 6 พฤศจิกายน พ.ศ. 2568

เวลาขณะเก็บตัวอย่าง : ครั้งที่ 3 เวลา 11.30-12.50 น.

ครั้งที่ 4 เวลา 10.25-11.20 น.

ข้อมูลกระบวนการผลิต : อัตราการผลิต HVV-2 ครั้งที่ 3 6,103 ตัน/วัน

ครั้งที่ 4 3,286 ตัน/วัน

HCU-1 ครั้งที่ 3 3,309 ตัน/วัน

ครั้งที่ 4 3,396 ตัน/วัน

ข้อมูลเชื้อเพลิง :

- ชนิดของเชื้อเพลิง : เชื้อเพลิงผสม

- อัตราการใช้เชื้อเพลิง : ครั้งที่ 3 FO/Gas = 25.29/89.81 ตัน/วัน ครั้งที่ 4 FO/Gas = 23.88/50.11 ตัน/วัน

ข้อมูลลักษณะของปล่อง

- ความสูงของปล่อง : 140.0 เมตร

- ตำแหน่งพิกัด UTM : 47P 0705950E 1450017N

- เส้นผ่านศูนย์กลางของปล่อง ณ จุดตรวจวัด : 2.23 เมตร

- อุณหภูมิภายในปล่อง : ครั้งที่ 3 210 °C

ครั้งที่ 4 200 °C

- ความเร็วของก๊าซภายในปล่อง : ครั้งที่ 3 13.1 m/s

ครั้งที่ 4 10.2 m/s

- ร้อยละของออกซิเจน : ครั้งที่ 3 ร้อยละ 3.5

ครั้งที่ 4 ร้อยละ 6.6

- ร้อยละของความชื้น : ครั้งที่ 3 ร้อยละ 15.0

ครั้งที่ 4 ร้อยละ 7.2

จุดติดตามตรวจสอบ	วันที่ ติดตาม ตรวจสอบ	ผลการติดตามตรวจสอบ ^{1/}					
		ก๊าซซัลเฟอร์ไดออกไซด์			ก๊าซออกไซด์ของไนโตรเจน ในรูปไนโตรเจนไดออกไซด์		
		Actual Oxygen		7% Oxygen	Actual Oxygen		7% Oxygen
		ppm	g/sec	ppm	ppm	g/sec	ppm
- ปล่อง TOC#06 (HVV-2, HCU-1 (TOC-3))	18 ส.ค. 68	163	5.84	130	75	1.93	60
	6 พ.ย. 68	331	10.3	322	60	1.34	58
มาตรฐาน ^{2/}		-	-	≤950	-	-	≤200
ข้อกำหนดตาม EIA ^{3/}		-	≤51.45	-	-	≤11.01	-

หมายเหตุ : ^{1/} คำนวณเทียบสภาวะมาตรฐานที่อุณหภูมิ 25 องศาเซลเซียส ความดัน 1 บรรยากาศ และออกซิเจนส่วนเกินร้อยละ 7 ที่สภาวะแห้ง (Dry Basis)

^{2/} มาตรฐานตามประกาศกระทรวงอุตสาหกรรม เรื่อง กำหนดปริมาณสารเจือปนในอากาศที่ระบายออกจากโรงงานกลั่นน้ำมันปิโตรเลียม พ.ศ. 2553 ประกาศในราชกิจจานุเบกษา เล่ม 127 ตอนพิเศษ 146 ง วันที่ 20 ธันวาคม พ.ศ. 2553 กรณีหน่วยแตกโมเลกุลประเภทที่ใช้เชื้อเพลิงผสม

^{3/} ข้อกำหนดในรายงานการวิเคราะห์ผลกระทบสิ่งแวดล้อม โครงการโรงกลั่นน้ำมันไทยออยล์ ครั้งที่ 4 บริษัท ไทยออยล์ จำกัด (มหาชน) (หนังสือเลขที่ ทส 1009.9/12752 ลงวันที่ 25 ตุลาคม พ.ศ. 2556) โดยคำนวณที่อุณหภูมิ 25 องศาเซลเซียส ความดัน 1 บรรยากาศ

ชื่อผู้เก็บตัวอย่าง/บันทึก : นายกันนิกร ระโส เลขทะเบียน ว-145-จ-0037

ชื่อผู้ตรวจสอบ/ควบคุม : นางสาวบุษกร เลิศกาญจนา เลขทะเบียน ว-145-ค-0011 และ
นายณัฐวัฒน์ แดงสวัสดิ์ เลขทะเบียน ว-145-ค-0021

ชื่อผู้วิเคราะห์ : นางสาวสุวรรณ คงทอง เลขทะเบียน ว-145-ค-0025

ชื่อบริษัทผู้ตรวจวัดและวิเคราะห์ตัวอย่าง : บริษัท ยูไนเต็ด แอนาไลซิส แอนด์ เอ็นจิเนียริง คอนซัลแตนท์ จำกัด

เบอร์โทรศัพท์ : 0 2763 2828

ตารางที่ 3-5 ผลการติดตามตรวจสอบคุณภาพอากาศที่ระบายออกจากปล่อง TOC#08 (HCU-2) ระหว่างเดือนกรกฎาคม-ธันวาคม พ.ศ. 2568

โครงการโรงกลั่นน้ำมันไทยออยล์ ครั้งที่ 4 ของบริษัท ไทยออยล์ จำกัด (มหาชน)

จัดทำรายงานโดย : บริษัท ยูไนเต็ท แอนาไลซิส แอนด์ เอ็นจิเนียริง คอนซัลแตนท์ จำกัด

วันที่ตรวจวัด : ครั้งที่ 3 Shutdown

ครั้งที่ 4 เมื่อวันที่ 4 พฤศจิกายน พ.ศ. 2568

เวลาขณะเก็บตัวอย่าง : ครั้งที่ 3 -

ครั้งที่ 4 เวลา 11.30-12.40 น.

ข้อมูลกระบวนการผลิต : อัตราการผลิต ครั้งที่ 3 -

ครั้งที่ 4 4,001 ตัน/วัน

ข้อมูลเชื้อเพลิง :

- ชนิดของเชื้อเพลิง : ครั้งที่ 3 -

ครั้งที่ 4 เชื้อเพลิงผสม

- อัตราการใช้เชื้อเพลิง : ครั้งที่ 3 -

ครั้งที่ 4 FO/Gas = 65.46/24.20 ตัน/วัน

ข้อมูลลักษณะของปล่อง

- ความสูงของปล่อง : 140.0 เมตร

- ตำแหน่งพิกัด UTM : 47P 0706385E 1449946N

- เส้นผ่านศูนย์กลางของปล่อง ณ จุดตรวจวัด : 3.05 เมตร

- อุณหภูมิภายในปล่อง : ครั้งที่ 3 -

ครั้งที่ 4 201 °C

- ความเร็วของก๊าซภายในปล่อง : ครั้งที่ 3 -

ครั้งที่ 4 4.7 m/s

- ร้อยละของออกซิเจน : ครั้งที่ 3 -

ครั้งที่ 4 ร้อยละ 11.9

- ร้อยละของความชื้น : ครั้งที่ 3 -

ครั้งที่ 4 ร้อยละ 12.4

จุดติดตาม ตรวจสอบ	วันที่ติดตาม ตรวจสอบ	ผลการติดตามตรวจสอบ ^{1/}					
		ก๊าซซัลเฟอร์ไดออกไซด์			ก๊าซออกไซด์ของไนโตรเจน ในรูปไนโตรเจนไดออกไซด์		
		Actual Oxygen		7% Oxygen	Actual Oxygen		7% Oxygen
		ppm	g/sec	ppm	ppm	g/sec	ppm
- ปล่อง TOC#08 (HCU-2)	21 ส.ค. 68 ^{4/}	Shutdown	Shutdown	Shutdown	Shutdown	Shutdown	Shutdown
	4 พ.ย. 68	267	13.2	410	62	2.20	95
มาตรฐาน ^{2/}		-	-	≤950	-	-	≤200
ข้อกำหนดตาม EIA ^{3/}		-	≤91.22	-	-	≤8.90	-

หมายเหตุ : ^{1/} ค่าเฉลี่ยเทียบสภาวะมาตรฐานที่อุณหภูมิ 25 องศาเซลเซียส ความดัน 1 บรรยากาศ และออกซิเจนส่วนเกินร้อยละ 7 ที่สภาวะแห้ง (Dry Basis)

^{3/} มาตรฐานตามประกาศกระทรวงอุตสาหกรรม เรื่อง กำหนดปริมาณสารเจือปนในอากาศที่ระบายออกจากโรงงานกลั่นน้ำมันปิโตรเลียม พ.ศ. 2553 ประกาศในราชกิจจานุเบกษา เล่ม 127 ตอนพิเศษ 146 ง วันที่ 20 ธันวาคม พ.ศ. 2553 กรณีหน่วยแตกโมเลกุลประเภทที่ใช้เชื้อเพลิงผสม

^{3/} ข้อกำหนดในรายงานการวิเคราะห์ผลกระทบสิ่งแวดล้อม โครงการโรงกลั่นน้ำมันไทยออยล์ ครั้งที่ 4 บริษัท ไทยออยล์ จำกัด (มหาชน) (หนังสือเลขที่ ทส 1009.9/12752 ลงวันที่ 25 ตุลาคม พ.ศ. 2556) โดยคำนวณที่อุณหภูมิ 25 องศาเซลเซียส ความดัน 1 บรรยากาศ

^{4/} ในเดือนสิงหาคม พ.ศ. 2568 ไม่ได้ใช้งานปล่อง TOC#08 (HCU-2) เนื่องจากปิดระบบ (Shutdown)

ชื่อผู้เก็บตัวอย่าง/บันทึก : นายกันนิกร ระโส เลขทะเบียน ว-145-จ-0037

ชื่อผู้ตรวจสอบ/ควบคุม : นางสาวบุษกร เลิศภาณุมาศ เลขทะเบียน ว-145-ค-0011 และ
นายณัฐวัฒน์ แดงสวัสดิ์ เลขทะเบียน ว-145-ค-0021

ชื่อผู้วิเคราะห์ : นางสาวสุวรรณ คงทอง เลขทะเบียน ว-145-ค-0025

ชื่อบริษัทผู้ตรวจวัดและวิเคราะห์ตัวอย่าง : บริษัท ยูไนเต็ท แอนาไลซิส แอนด์ เอ็นจิเนียริง คอนซัลแตนท์ จำกัด

เบอร์โทรศัพท์ : 0 2763 2828

ตารางที่ 3-6 ผลการติดตามตรวจสอบคุณภาพอากาศที่ระบายออกจากปล่อง TOC#12 (HDS-2) ระหว่างเดือนกรกฎาคม-ธันวาคม พ.ศ. 2568

โครงการโรงกลั่นน้ำมันไทยออยล์ ครั้งที่ 4 ของบริษัท ไทยออยล์ จำกัด (มหาชน)

จัดทำรายงานโดย : บริษัท ยูไนเต็ด แอนาไลสต์ แอนด์ เอ็นจิเนียริง คอนซัลแตนท์ จำกัด

วันที่ตรวจวัด : ครั้งที่ 3 เมื่อวันที่ 22 สิงหาคม พ.ศ. 2568

ครั้งที่ 4 เมื่อวันที่ 5 พฤศจิกายน พ.ศ. 2568

เวลาขณะเก็บตัวอย่าง : ครั้งที่ 3 เวลา 10.40 น.

ครั้งที่ 4 เวลา 10.30-10.40 น.

ข้อมูลกระบวนการผลิต : อัตราการผลิต ครั้งที่ 3 3,956 ตัน/วัน

ครั้งที่ 4 3,943 ตัน/วัน

ข้อมูลเชื้อเพลิง :

- ชนิดของเชื้อเพลิง : เชื้อเพลิงก๊าซ

- อัตราการใช้เชื้อเพลิง : ครั้งที่ 3 Gas = 13.03 ตัน/วัน

ครั้งที่ 4 Gas = 12.93 ตัน/วัน

ข้อมูลลักษณะของปล่อง

- ความสูงของปล่อง : 60.0 เมตร

- ตำแหน่งพิกัด UTM : 47P 0706267E 1449798N

- เส้นผ่านศูนย์กลางของปล่อง ณ จุดตรวจวัด : 0.90 เมตร

- อุณหภูมิภายในปล่อง : ครั้งที่ 3 217 °C

ครั้งที่ 4 211 °C

- ความเร็วของก๊าซภายในปล่อง : ครั้งที่ 3 7.7 m/s

ครั้งที่ 4 5.0 m/s

- ร้อยละของออกซิเจน : ครั้งที่ 3 ร้อยละ 4.8

ครั้งที่ 4 ร้อยละ 6.2

- ร้อยละของความชื้น : ครั้งที่ 3 ร้อยละ 8.8

ครั้งที่ 4 ร้อยละ 13.1

จุดติดตามตรวจสอบ	วันที่ติดตาม ตรวจสอบ	ผลการติดตามตรวจสอบ ^{1/}		
		ก๊าซออกไซด์ของไนโตรเจนในรูปไนโตรเจนไดออกไซด์		
		Actual Oxygen		7% Oxygen
		ppm	g/sec	ppm
- ปล่อง TOC#12 (HDS-2)	22 ส.ค. 68	25	0.127	22
	5 พ.ย. 68	24	0.077	23
มาตรฐาน ^{2/}		-	-	≤200
ข้อกำหนดตาม EIA ^{3/}		-	≤0.53	-

หมายเหตุ : ^{1/} ค่าความเทียบสภาวะมาตรฐานที่อุณหภูมิ 25 องศาเซลเซียส ความดัน 1 บรรยากาศ และออกซิเจนส่วนเกินร้อยละ 7 ที่สภาวะแห้ง (Dry Basis)

^{2/} มาตรฐานตามประกาศกระทรวงอุตสาหกรรม เรื่อง กำหนดปริมาณสารเจือปนในอากาศที่ระบายออกจากโรงงานกลั่นน้ำมันปิโตรเลียม พ.ศ. 2553 ประกาศในราชกิจจานุเบกษา เล่ม 127 ตอนพิเศษ 146 ง วันที่ 20 ธันวาคม พ.ศ. 2553 กรณีหน่วยแตกโมเลกุลประเภทที่ใช้เชื้อเพลิงก๊าซ

^{3/} ข้อกำหนดในรายงานการวิเคราะห์ผลกระทบสิ่งแวดล้อม โครงการโรงกลั่นน้ำมันไทยออยล์ ครั้งที่ 4 บริษัท ไทยออยล์ จำกัด (มหาชน) (หนังสือเลขที่ ทส 1009.9/12752 ลงวันที่ 25 ตุลาคม พ.ศ. 2556) โดยคำนวณที่อุณหภูมิ 25 องศาเซลเซียส ความดัน 1 บรรยากาศ

ชื่อผู้เก็บตัวอย่าง/บันทึก : นายกันนิกร ระโส เลขทะเบียน ว-145-จ-0037

ชื่อผู้ตรวจสอบ/ควบคุม : นายณัฐวัฒน์ แดงสวัสดิ์ เลขทะเบียน ว-145-ค-0021

ชื่อผู้วิเคราะห์ : นายณัฐวัฒน์ แดงสวัสดิ์ เลขทะเบียน ว-145-ค-0021

ชื่อบริษัทผู้ตรวจวัดและวิเคราะห์ตัวอย่าง : บริษัท ยูไนเต็ด แอนาไลสต์ แอนด์ เอ็นจิเนียริง คอนซัลแตนท์ จำกัด

เบอร์โทรศัพท์ : 0 2763 2828

ตารางที่ 3-7 ผลการติดตามตรวจสอบคุณภาพอากาศที่ระบายออกจากปล่อง TOC#13 (HDS-3) ระหว่างเดือนกรกฎาคม-ธันวาคม พ.ศ. 2568

โครงการโรงกลั่นน้ำมันไทยออยล์ ครั้งที่ 4 ของบริษัท ไทยออยล์ จำกัด (มหาชน)

จัดทำรายงานโดย : บริษัท ยูไนเต็ท แอนาไลซิส แอนด์ เอ็นจิเนียริง คอนซัลแตนท์ จำกัด

วันที่ตรวจวัด : ครั้งที่ 3 เมื่อวันที่ 22 สิงหาคม พ.ศ. 2568

ครั้งที่ 4 เมื่อวันที่ 5 พฤศจิกายน พ.ศ. 2568

เวลาขณะเก็บตัวอย่าง : ครั้งที่ 3 เวลา 10.30 น.

ครั้งที่ 4 เวลา 10.40-10.50 น.

ข้อมูลกระบวนการผลิต : อัตราการผลิต ครั้งที่ 3 3,642 ตัน/วัน

ครั้งที่ 4 3,943 ตัน/วัน

ข้อมูลเชื้อเพลิง :

- ชนิดของเชื้อเพลิง : เชื้อเพลิงก๊าซ

- อัตราการใช้เชื้อเพลิง : ครั้งที่ 3 Gas = 9.81 ตัน/วัน

ครั้งที่ 4 Gas = 11.63 ตัน/วัน

ข้อมูลลักษณะของปล่อง

- ความสูงของปล่อง : 60.0 เมตร

- ตำแหน่งพิกัด UTM : 47P 0706393E 1449853N

- เส้นผ่านศูนย์กลางของปล่อง ณ จุดตรวจวัด : 0.90 เมตร

- อุณหภูมิภายในปล่อง : ครั้งที่ 3 188 °C

ครั้งที่ 4 275 °C

- ความเร็วของก๊าซภายในปล่อง : ครั้งที่ 3 6.3 m/s

ครั้งที่ 4 9.6 m/s

- ร้อยละของออกซิเจน : ครั้งที่ 3 ร้อยละ 3.8

ครั้งที่ 4 ร้อยละ 9.8

- ร้อยละของความชื้น : ครั้งที่ 3 ร้อยละ 15.2

ครั้งที่ 4 ร้อยละ 17.2

จุดติดตามตรวจสอบ	วันที่ติดตามตรวจสอบ	ผลการติดตามตรวจสอบ ^{1/}		
		ก๊าซออกไซด์ของไนโตรเจนในรูปไนโตรเจนไดออกไซด์		
		Actual Oxygen		7% Oxygen
		ppm	g/sec	ppm
- ปล่อง TOC#13 (HDS-3)	22 ส.ค. 68	26	0.108	21
	5 พ.ย. 68	29	0.150	36
มาตรฐาน ^{2/}		-	-	≤200
ข้อกำหนดตาม EIA ^{3/}		-	≤0.53	-

หมายเหตุ : ^{1/} ค่าความเทียบสภาวะมาตรฐานที่อุณหภูมิ 25 องศาเซลเซียส ความดัน 1 บรรยากาศ และออกซิเจนส่วนเกินร้อยละ 7 ที่สภาวะแห้ง (Dry Basis)

^{2/} มาตรฐานตามประกาศกระทรวงอุตสาหกรรม เรื่อง กำหนดปริมาณสารเจือปนในอากาศที่ระบายออกจากโรงงานกลั่นน้ำมันปิโตรเลียม พ.ศ. 2553 ประกาศในราชกิจจานุเบกษา เล่ม 127 ตอนพิเศษ 146 ง วันที่ 20 ธันวาคม พ.ศ. 2553 กรณีหน่วยแตกโมเลกุลประเภทที่ใช้เชื้อเพลิงก๊าซ

^{3/} ข้อกำหนดในรายงานการวิเคราะห์ผลกระทบสิ่งแวดล้อม โครงการโรงกลั่นน้ำมันไทยออยล์ ครั้งที่ 4 บริษัท ไทยออยล์ จำกัด (มหาชน) (หนังสือเลขที่ ทส 1009.9/12752 ลงวันที่ 25 ตุลาคม พ.ศ. 2556) โดยคำนวณที่อุณหภูมิ 25 องศาเซลเซียส ความดัน 1 บรรยากาศ

ชื่อผู้เก็บตัวอย่าง/บันทึก : นายกันนิกร ระโส เลขทะเบียน ว-145-จ-0037

ชื่อผู้ตรวจสอบ/ควบคุม : นายณัฐวัฒน์ แดงสวัสดิ์ เลขทะเบียน ว-145-ค-0021

ชื่อผู้วิเคราะห์ : นายณัฐวัฒน์ แดงสวัสดิ์ เลขทะเบียน ว-145-ค-0021

ชื่อบริษัทผู้ตรวจวัดและวิเคราะห์ตัวอย่าง : บริษัท ยูไนเต็ท แอนาไลซิส แอนด์ เอ็นจิเนียริง คอนซัลแตนท์ จำกัด

เบอร์โทรศัพท์ : 0 2763 2828

ตารางที่ 3-8 ผลการติดตามตรวจสอบคุณภาพอากาศที่ระบายออกจากปล่อง TOC#22 (G-HDS) ระหว่างเดือนกรกฎาคม-ธันวาคม พ.ศ. 2568

โครงการโรงกลั่นน้ำมันไทยออยล์ ครั้งที่ 4 ของบริษัท ไทยออยล์ จำกัด (มหาชน)

จัดทำรายงานโดย : บริษัท ยูไนเต็ด แอนาไลสต์ แอนด์ เอ็นจิเนียริง คอนซัลแตนท์ จำกัด

วันที่ตรวจวัด : ครั้งที่ 3 เมื่อวันที่ 18 สิงหาคม พ.ศ. 2568

ครั้งที่ 4 เมื่อวันที่ 10 พฤศจิกายน พ.ศ. 2568

เวลาขณะเก็บตัวอย่าง : ครั้งที่ 3 เวลา 11.00 น.

ครั้งที่ 4 เวลา 10.50-11.00 น.

ข้อมูลกระบวนการผลิต : อัตราการผลิต ครั้งที่ 3 688 ตัน/วัน

ครั้งที่ 4 610 ตัน/วัน

ข้อมูลเชื้อเพลิง :

- ชนิดของเชื้อเพลิง : เชื้อเพลิงก๊าซ

- อัตราการใช้เชื้อเพลิง : ครั้งที่ 3 Gas = 1.43 ตัน/วัน

ครั้งที่ 4 Gas = 1.32 ตัน/วัน

ข้อมูลลักษณะของปล่อง

- ความสูงของปล่อง : 48.16 เมตร

- ตำแหน่งพิกัด UTM : 47P 0706236E 1450235N

- เส้นผ่านศูนย์กลางกลางของปล่อง ณ จุดตรวจวัด : 0.53 เมตร

- อุณหภูมิภายในปล่อง : ครั้งที่ 3 223 °C

ครั้งที่ 4 195 °C

- ความเร็วของก๊าซภายในปล่อง : ครั้งที่ 3 3.5 m/s

ครั้งที่ 4 4.0 m/s

- ร้อยละของออกซิเจน : ครั้งที่ 3 ร้อยละ 7.8

ครั้งที่ 4 ร้อยละ 8.8

- ร้อยละของความชื้น : ครั้งที่ 3 ร้อยละ 9.5

ครั้งที่ 4 ร้อยละ 13.7

จุดติดตามตรวจสอบ	วันที่ติดตาม ตรวจสอบ	ผลการติดตามตรวจสอบ ^{1/}		
		ก๊าซออกไซด์ของไนโตรเจนในรูปไนโตรเจนไดออกไซด์		
		Actual Oxygen		7% Oxygen
		ppm	g/sec	ppm
- ปล่อง TOC#22 (G-HDS)	18 ส.ค. 68	58	0.360	62
	10 พ.ย. 68	52	0.379	60
มาตรฐาน ^{2/}		-	-	≤200
ข้อกำหนดตาม EIA ^{3/}		-	≤0.43	≤120

หมายเหตุ : ^{1/} ค่าความเทียบสภาวะมาตรฐานที่อุณหภูมิ 25 องศาเซลเซียส ความดัน 1 บรรยากาศ และออกซิเจนส่วนเกินร้อยละ 7 ที่สภาวะแห้ง (Dry Basis)

^{2/} มาตรฐานตามประกาศกระทรวงอุตสาหกรรม เรื่อง กำหนดปริมาณสารเจือปนในอากาศที่ระบายออกจากโรงงานกลั่นน้ำมันปิโตรเลียม พ.ศ. 2553 ประกาศในราชกิจจานุเบกษา เล่ม 127 ตอนพิเศษ 146 ง วันที่ 20 ธันวาคม พ.ศ. 2553 กรณีหน่วยแตกโมเลกุลประเภทที่ใช้เชื้อเพลิงก๊าซ

^{3/} ข้อกำหนดในรายงานการวิเคราะห์ผลกระทบสิ่งแวดล้อม โครงการโรงกลั่นน้ำมันไทยออยล์ ครั้งที่ 4 บริษัท ไทยออยล์ จำกัด (มหาชน) (หนังสือเลขที่ ทส 1009.9/12752 ลงวันที่ 25 ตุลาคม พ.ศ. 2556) โดยคำนวณที่อุณหภูมิ 25 องศาเซลเซียส ความดัน 1 บรรยากาศ

ชื่อผู้เก็บตัวอย่าง/บันทึก : นายกันนิกร ระโส เลขทะเบียน ว-145-จ-0037

ชื่อผู้ตรวจสอบ/ควบคุม : นายณัฐวัฒน์ แดงสวัสดิ์ เลขทะเบียน ว-145-ค-0021

ชื่อผู้วิเคราะห์ : นายณัฐวัฒน์ แดงสวัสดิ์ เลขทะเบียน ว-145-ค-0021

ชื่อบริษัทผู้ตรวจวัดและวิเคราะห์ตัวอย่าง : บริษัท ยูไนเต็ด แอนาไลสต์ แอนด์ เอ็นจิเนียริง คอนซัลแตนท์ จำกัด

เบอร์โทรศัพท์ : 0 2763 2828

ตารางที่ 3-9 ผลการติดตามตรวจสอบคุณภาพอากาศที่ระบายออกจากปล่อง TOC#21 (TGTU) ระหว่างเดือนกรกฎาคม-ธันวาคม พ.ศ. 2568

โครงการโรงกลั่นน้ำมันไทยออยล์ ครั้งที่ 4 ของบริษัท ไทยออยล์ จำกัด (มหาชน)

จัดทำรายงานโดย : บริษัท ยูไนเต็ด แอนาไลสต์ แอนด์ เอ็นจิเนียริง คอนซัลแตนท์ จำกัด

วันที่ตรวจวัด : ครั้งที่ 3 เมื่อวันที่ 21 สิงหาคม พ.ศ. 2568

ครั้งที่ 4 เมื่อวันที่ 7 พฤศจิกายน พ.ศ. 2568

เวลาขณะเก็บตัวอย่าง : ครั้งที่ 3 เวลา 11.30-11.50 น.

ครั้งที่ 4 เวลา 11.00-11.20 น.

ข้อมูลกระบวนการผลิต : อัตราการผลิต ครั้งที่ 3 0.28 ตัน/วัน

ครั้งที่ 4 0.28 ตัน/วัน

ข้อมูลเชื้อเพลิง :

- ชนิดของเชื้อเพลิง : เชื้อเพลิงก๊าซ

- อัตราการใช้เชื้อเพลิง : ครั้งที่ 3 Gas = 317.50 ตัน/วัน

ครั้งที่ 4 Gas = 444.79 ตัน/วัน

ข้อมูลลักษณะของปล่อง

- ความสูงของปล่อง : 140.0 เมตร

- ตำแหน่งพิกัด UTM : 47P 0706294E 1450142N

- เส้นผ่านศูนย์กลางกลางของปล่อง ณ จุดตรวจวัด : 1.40 เมตร

- อุณหภูมิภายในปล่อง : ครั้งที่ 3 193 °C

ครั้งที่ 4 207 °C

- ความเร็วของก๊าซภายในปล่อง : ครั้งที่ 3 2.93 m/s

ครั้งที่ 4 4.37 m/s

- ร้อยละของออกซิเจน : ครั้งที่ 3 ร้อยละ 7.0

ครั้งที่ 4 ร้อยละ 5.7

- ร้อยละของความชื้น : ครั้งที่ 3 ร้อยละ 11.2

ครั้งที่ 4 ร้อยละ 12.2

จุดติดตามตรวจสอบ	วันที่ติดตาม ตรวจสอบ	ผลการติดตามตรวจสอบ ^{1/}		
		ก๊าซซัลเฟอร์ไดออกไซด์		
		Actual Oxygen		7% Oxygen
		ppm	g/sec	ppm
- ปล่อง TOC#21 (TGTU)	21 ส.ค. 68	8.79	0.269	8.77
	7 พ.ย. 68	342	15.0	312
มาตรฐาน ^{2/}		-	-	≤500
ข้อกำหนดตาม EIA ^{3/}		-	≤20.65	≤500

หมายเหตุ : ^{1/} ค่าความเทียบสภาวะมาตรฐานที่อุณหภูมิ 25 องศาเซลเซียส ความดัน 1 บรรยากาศ และออกซิเจนส่วนเกินร้อยละ 7 ที่สภาวะแห้ง (Dry Basis)

^{2/} มาตรฐานตามประกาศกระทรวงอุตสาหกรรม เรื่อง กำหนดปริมาณสารเจือปนในอากาศที่ระบายออกจากโรงงานกลั่นน้ำมันปิโตรเลียม พ.ศ. 2553 ประกาศในราชกิจจานุเบกษา เล่ม 127 ตอนพิเศษ 146 ง วันที่ 20 ธันวาคม พ.ศ. 2553 กรณีหน่วยจำกัดกำมะถันเป็นแหล่งกำเนิดประเภทที่ใช้เชื้อเพลิงก๊าซ

^{3/} ข้อกำหนดในรายงานการวิเคราะห์ผลกระทบสิ่งแวดล้อม โครงการโรงกลั่นน้ำมันไทยออยล์ ครั้งที่ 4 บริษัท ไทยออยล์ จำกัด (มหาชน) (หนังสือเลขที่ ทส 1009.9/12752 ลงวันที่ 25 ตุลาคม พ.ศ. 2556) โดยคำนวณที่อุณหภูมิ 25 องศาเซลเซียส ความดัน 1 บรรยากาศ

ชื่อผู้เก็บตัวอย่าง/บันทึก : นายกันนิกร ระโส เลขทะเบียน ว-145-จ-0037

ชื่อผู้ตรวจสอบ/ควบคุม : นางสาวบุษกร เลิศภาณุมาศ เลขทะเบียน ว-145-ค-0011

ชื่อผู้วิเคราะห์ : นางสาวสุวรรณ คงทอง เลขทะเบียน ว-145-ค-0025

ชื่อบริษัทผู้ตรวจวัดและวิเคราะห์ตัวอย่าง : บริษัท ยูไนเต็ด แอนาไลสต์ แอนด์ เอ็นจิเนียริง คอนซัลแตนท์ จำกัด

เบอร์โทรศัพท์ : 0 2763 2828

3.2.2 ผลการติดตามตรวจสอบคุณภาพอากาศที่ระบายออกจากปล่องแบบต่อเนื่อง (CEMS)

การติดตามตรวจสอบคุณภาพอากาศที่ระบายออกจากปล่องแบบต่อเนื่อง จำนวน 5 ปล่อง ได้แก่ ปล่อง TOC#08 (HCU-2) ปล่อง TOC#10 (F-2102, CDU-3) ปล่อง TOC#20 (NHT, CCR-1) ปล่อง TOC#21 (TGTU) และปล่อง TOC#22 (G-HDS) ระหว่างเดือนกรกฎาคม-ธันวาคม พ.ศ. 2568 ประกอบด้วยการติดตามตรวจสอบปริมาณก๊าซซัลเฟอร์ไดออกไซด์ และก๊าซออกไซด์ของไนโตรเจนในรูปไนโตรเจนไดออกไซด์ พบว่าดัชนีที่ติดตามตรวจสอบมีค่าอยู่ในมาตรฐานที่กำหนด เมื่อคำนวณที่สภาวะอุณหภูมิ 25 องศาเซลเซียส ความดัน 1 บรรยากาศ และออกซิเจนส่วนเกินร้อยละ 7 โดยสรุปผลได้ดังตารางที่ 3-14 และภาคผนวก ก2

ตารางที่ 3-14 ผลการติดตามตรวจสอบคุณภาพอากาศที่ระบายออกจากปล่องแบบต่อเนื่อง
โครงการโรงกลั่นน้ำมันไทยออยล์ ครั้งที่ 4 บริษัท ไทยออยล์ จำกัด (มหาชน)
ระหว่างเดือนกรกฎาคม-ธันวาคม พ.ศ. 2568

จุดติดตามตรวจสอบ	เดือน	ผลการติดตามตรวจสอบ ^{1/}	
		ก๊าซซัลเฟอร์ไดออกไซด์	ก๊าซออกไซด์ของไนโตรเจนในรูปไนโตรเจนไดออกไซด์
1. TOC#08 (HCU-2)	ก.ค. 68	Shutdown ^{5/}	Shutdown ^{5/}
	ส.ค. 68	Shutdown ^{5/}	Shutdown ^{5/}
	ก.ย. 68	521.66-807.48	96.71-154.37
	ต.ค. 68	364.11-760.58	56.24-122.88
	พ.ย. 68	609.45-795.44	74.25-135.42
	ธ.ค. 68	144.33-829.51	9.82-138.25
มาตรฐาน ^{2/, 3/}		≤950	≤200
หน่วย		ppm	ppm
2. TOC#10 (F-2102, CDU-3)	ก.ค. 68	Shutdown ^{6/}	Shutdown ^{6/}
	ส.ค. 68	0.25-681.72	37.29-126.24
	ก.ย. 68	330.66-559.46	58.81-106.22
	ต.ค. 68	8.63-492.01	12.46-113.12
	พ.ย. 68	307.91-510.03	73.24-153.87
	ธ.ค. 68	206.02-575.71	80.99-102.93
มาตรฐาน ^{2/, 3/}		≤950	≤200
หน่วย		ppm	ppm
3. TOC#20 (NHT, CCR-1)	ก.ค. 68	Shutdown ^{7/}	Shutdown ^{7/}
	ส.ค. 68	3.95-243.99	19.82-67.18
	ก.ย. 68	3.91-284.35	19.52-74.27
	ต.ค. 68	105.81-249.78	28.43-70.96
	พ.ย. 68	76.62-246.11	25.79-62.68
	ธ.ค. 68	108.63-222.64	26.50-55.37
มาตรฐาน ^{2/, 3/}		≤950	≤200
หน่วย		ppm	ppm

ตารางที่ 3-14 (ต่อ) ผลการติดตามตรวจสอบคุณภาพอากาศที่ระบายออกจากปล่องแบบต่อเนื่อง
โครงการโรงกลั่นน้ำมันไทยออยล์ ครั้งที่ 4 บริษัท ไทยออยล์ จำกัด (มหาชน)
ระหว่างเดือนกรกฎาคม-ธันวาคม พ.ศ. 2568

จุดติดตามตรวจสอบ	เดือน	ผลการติดตามตรวจสอบ ^{1/}	
		ก๊าซซัลเฟอร์ไดออกไซด์	ก๊าซออกไซด์ของไนโตรเจนในรูปไนโตรเจนไดออกไซด์
4. TOC#21 (TGTU) ^{4/}	ก.ค. 68	131.31-405.97	-
	ส.ค. 68	123.10-393.41	-
	ก.ย. 68	133.49-315.79	-
	ต.ค. 68	72.28-276.49	-
	พ.ย. 68	158.23-378.49	-
	ธ.ค. 68	41.38-291.30	-
มาตรฐาน ^{2/}		≤500	-
หน่วย		ppm	ppm
5. TOC#22 (G-HDS)	ก.ค. 68	-	39.80-76.35
	ส.ค. 68	-	45.05-64.71
	ก.ย. 68	-	45.69-62.24
	ต.ค. 68	-	47.06-101.22
	พ.ย. 68	-	50.76-63.48
	ธ.ค. 68	-	22.10-69.88
มาตรฐาน ^{2/}		-	≤200
หน่วย		ppm	ppm

- หมายเหตุ : ^{1/} คำนวณเทียบสภาวะมาตรฐานที่อุณหภูมิ 25 องศาเซลเซียส ความดัน 1 บรรยากาศ และออกซิเจนส่วนเกินร้อยละ 7
- ^{2/} มาตรฐานตามประกาศกระทรวงอุตสาหกรรม เรื่อง กำหนดปริมาณสารเจือปนในอากาศที่ระบายออกจากโรงงานกลั่นน้ำมันปิโตรเลียม พ.ศ. 2553 ประกาศในราชกิจจานุเบกษา เล่ม 127 ตอนพิเศษ 146 ง วันที่ 20 ธันวาคม พ.ศ. 2553
- ^{3/} ค่ามาตรฐานจะปรับเปลี่ยนไปตามประเภทเชื้อเพลิงที่ใช้ใช้งาน เช่น กรณีที่ใช้เชื้อเพลิงผสม บริษัทจะควบคุมค่า SO₂ ที่ 950 ส่วนในล้านส่วน หรือ กรณีใช้เชื้อเพลิงก๊าซ บริษัทฯ จะควบคุมค่า SO₂ ที่ 60 ส่วนในล้านส่วน เป็นต้น
- ^{4/} ปล่อง TOC#21 (TGTU) เป็นปล่องที่ตั้งอยู่บริเวณหน่วย Tail Recovery Unit (SRU) โดย TGTU จะรับก๊าซซัลเฟอร์ไดออกไซด์ และ H₂S ที่ปะปนอยู่ด้วยกันจาก SRU.ให้อยู่ในรูป H₂S และจะผ่านกระบวนการเผาก่อนระบายออกสู่อากาศด้วยเหตุผลดังกล่าว โครงการจึงได้ขอเห็นชอบเปลี่ยนแปลงมาตรการที่กำหนดให้ปล่อง TOC#21 (TGTU) ติดตั้งระบบ CEMS ที่ทำการตรวจวัด NO_x และ O₂ เป็นการตรวจวัด SO₂ และ O₂ แทนดังรายละเอียดโครงการรายงานการวิเคราะห์ผลกระทบสิ่งแวดล้อมโครงการโรงกลั่นน้ำมันส่วนที่ 1 (ครั้งที่ 5) (หนังสือสผ.ที่ ทส. 1009.8/6743 ลงวันที่ 31 พฤษภาคม พ.ศ. 2561)
- ^{5/} ในเดือนกรกฎาคม-สิงหาคม พ.ศ. 2568 ไม่ได้ใช้งานปล่อง TOC#08 (HCU-2) เนื่องจากปิดระบบ (Shutdown)
- ^{6/} ในเดือนกรกฎาคม พ.ศ. 2568 ไม่ได้ใช้งานปล่อง TOC#10 (F-2102, CDU-3) เนื่องจากปิดระบบ (Shutdown)
- ^{7/} ในเดือนกรกฎาคม พ.ศ. 2568 ไม่ได้ใช้งานปล่อง TOC#20 (NHT, CCR-1) เนื่องจากปิดระบบ (Shutdown)

3.2.3 การตรวจสอบความถูกต้องของการตรวจวัดคุณภาพอากาศจากปล่องระบายอากาศ แบบต่อเนื่อง (Auditing RAA/RATA)

บริษัท ไทยออยล์ จำกัด (มหาชน) ได้ว่าจ้าง บริษัท ซีคोट จำกัด ให้ดำเนินการสอบเทียบอุปกรณ์ติดตามตรวจสอบคุณภาพอากาศแบบต่อเนื่องตามมาตรการติดตามตรวจสอบผลกระทบสิ่งแวดล้อมของโครงการฯ จำนวน 2 ครั้งต่อปี (RAA 1 ครั้งต่อปี, RATA 1 ครั้งต่อปี) ดังนี้

การดำเนินการสอบเทียบอุปกรณ์ติดตามตรวจสอบคุณภาพอากาศแบบต่อเนื่อง (RAA: Relative Accuracy Audit) ของอุปกรณ์ติดตามตรวจสอบคุณภาพอากาศแบบต่อเนื่อง (CEMS) บริษัท ไทยออยล์ จำกัด (มหาชน) จำนวน 5 ปล่อง ได้แก่ TOC#08 (HCU-2) ปล่อง TOC#10 (F-2102, CDU-3) ปล่อง TOC#20 (NHT, CCR-1) ปล่อง TOC#21 (TGTU) และปล่อง TOC#22 (G-HDS) ระหว่างวันที่ 18-20 พฤศจิกายน พ.ศ. 2568 จากผลการสอบเทียบพบว่าค่า Relative Accuracy ของอุปกรณ์ติดตามตรวจสอบคุณภาพอากาศแบบต่อเนื่องทั้งหมดมีค่าอยู่ใน Performance Specification โดยสรุปผลได้ดังตารางที่ 3-15 และภาคผนวก ก11

สำหรับการสอบเทียบอุปกรณ์ติดตามตรวจสอบคุณภาพอากาศแบบต่อเนื่อง (RATA: Relative Accuracy Testing Audit) ของอุปกรณ์ติดตามตรวจสอบคุณภาพอากาศแบบต่อเนื่อง (CEMS) บริษัท ไทยออยล์ จำกัด (มหาชน) จำนวน 5 ปล่อง ได้แก่ TOC#08 (HCU-2) ปล่อง TOC#10 (F-2102, CDU-3) ปล่อง TOC#20 (NHT, CCR-1) ปล่อง TOC#21 (TGTU) และปล่อง TOC#22 (G-HDS) ระหว่างวันที่ 22-24 กันยายน พ.ศ. 2568 จากผลการสอบเทียบพบว่าค่า Relative Accuracy ของอุปกรณ์ติดตามตรวจสอบคุณภาพอากาศแบบต่อเนื่องทั้งหมดมีค่าอยู่ใน Performance Specification โดยสรุปผลได้ดังตารางที่ 3-16 และภาคผนวก ก12

ตารางที่ 3-15 ผลการสอบเทียบอุปกรณ์ติดตามตรวจสอบคุณภาพอากาศที่ระบายออกจากปล่องแบบต่อเนื่อง (RAA: Relative Accuracy Audit)
โครงการโรงกลั่นน้ำมันไทยออยล์ ครั้งที่ 4 บริษัท ไทยออยล์ จำกัด (มหาชน)
ระหว่างวันที่ 18-20 พฤศจิกายน พ.ศ. 2568

จุดติดตามตรวจสอบ	วันที่	Relative Accuracy of O ₂ Analyzer	Relative Accuracy of NO _x Analyzer	Relative Accuracy of SO ₂ Analyzer
1. TOC#08 (HCU-2)	18 พ.ย 68	2.93%	0.06%	5.40%
Performance Specification		$\pm 15\%^{1/}$	$\pm 15\%^{1/}$	$\pm 15\%^{1/}$
2. TOC#10 (F-2102, CDU-3)	19 พ.ย 68	0.64%	-4.40%	8.57%
Performance Specification		$\pm 15\%^{1/}$	$\pm 7.5\%^{2/}$	$\pm 15\%^{1/}$
3. TOC#20 (NHT, CCR-1)	20 พ.ย 68	4.44%	-2.63%	0.17%
Performance Specification		$\pm 15\%^{1/}$	$\pm 7.5\%^{2/}$	$\pm 7.5\%^{3/}$
4. TOC#21 (TGTU)	18 พ.ย 68	-14.14%	-	2.90%
Performance Specification		$\pm 15\%^{1/}$	-	$\pm 7.5\%^{4/}$
5. TOC#22 (G-HDS)	19 พ.ย 68	0.24%	0.20%	-
Performance Specification		$\pm 15\%^{1/}$	$\pm 7.5\%^{5/}$	-

หมายเหตุ : ดำเนินการสอบเทียบโดย บริษัท ซีคอก จำกัด

^{1/} 15% of RM value

^{2/} 7.5% of Emission Standard value 200 ppm@7%O₂ of NO_x

^{3/} 7.5% of Emission Standard value 950 ppm@7%O₂ of SO₂

^{4/} 7.5% of Emission Standard value 500 ppm@7%O₂ of SO₂

^{5/} 7.5% of Emission Standard value 120 ppm@7%O₂ of NO_x

ตารางที่ 3-16 ผลการสอบเทียบอุปกรณ์ติดตามตรวจสอบคุณภาพอากาศที่ระบายออกจากปล่องแบบต่อเนื่อง (RATA: Relative Accuracy Testing Audit)
โครงการโรงกลั่นน้ำมันไทยออยล์ ครั้งที่ 4 บริษัท ไทยออยล์ จำกัด (มหาชน)
ระหว่างวันที่ 22-24 กันยายน พ.ศ. 2568

จุดติดตามตรวจสอบ	วันที่	Relative Accuracy of O ₂ Analyzer	Relative Accuracy of NO _x Analyzer	Relative Accuracy of SO ₂ Analyzer
1. TOC#08 (HCU-2)	22 ก.ย 68	0.12%	18.44%	14.23%
Performance Specification		1%	20% ^{1/}	20% ^{1/}
2. TOC#10 (F-2102, CDU-3)	22 ก.ย 68	0.03%	4.34%	6.73%
Performance Specification		1%	10% ^{2/}	10% ^{3/}
3. TOC#20 (NHT, CCR-1)	24 ก.ย 68	0.13%	2.05%	1.91%
Performance Specification		1%	10% ^{2/}	10% ^{3/}
4. TOC#21 (TGTU)	23 ก.ย 68	0.06%	-	11.91%
Performance Specification		1%	-	20% ^{1/}
5. TOC#22 (G-HDS)	23 ก.ย 68	0.06%	2.48%	-
Performance Specification		1%	10% ^{4/}	-

หมายเหตุ : ดำเนินการสอบเทียบโดย บริษัท ซีคोट จำกัด

^{1/} 20% of RM value for NO_x and SO₂

^{2/} 10% of Emission Standard value 200 ppmvd@7%O₂ for NO_x

^{3/} 10% of Emission Standard value 950 ppmvd@7%O₂ for SO₂

^{4/} 10% of Emission Standard value 120 ppmvd@7%O₂ for NO_x

3.2.4 ผลการติดตามตรวจสอบคุณภาพอากาศในบรรยากาศโดยทั่วไป

การติดตามตรวจสอบคุณภาพอากาศในบรรยากาศโดยทั่วไป ของบริษัท ไทยออยล์ จำกัด (มหาชน) ระหว่างวันที่ 4-11 พฤศจิกายน พ.ศ. 2568 จำนวน 5 จุด ได้แก่ มหาวิทยาลัยเกษตรศาสตร์ วิทยาเขตศรีราชา บ้านอ่าวอุดม ชุมชนบ้านทุ่ง อ่าวอุดมแมนชั่น และโรงกลั่นน้ำมันไทยออยล์ ประกอบด้วยการติดตามตรวจสอบปริมาณฝุ่นละอองรวม เฉลี่ย 24 ชั่วโมง ฝุ่นละอองขนาดเล็กไม่เกิน 10 ไมครอน เฉลี่ย 24 ชั่วโมง ก๊าซซัลเฟอร์ไดออกไซด์ เฉลี่ย 1 ชั่วโมง ก๊าซไนโตรเจนไดออกไซด์ เฉลี่ย 1 ชั่วโมง ก๊าซไฮโดรเจนซัลไฟด์ ไฮโดรคาร์บอนรวม เบนซีน โทลูอีน และไซลีน โดยมีรายละเอียดดังนี้

ผลการติดตามตรวจสอบปริมาณฝุ่นละอองรวม เฉลี่ย 24 ชั่วโมง และฝุ่นละอองขนาดเล็กไม่เกิน 10 ไมครอน เฉลี่ย 24 ชั่วโมง พบว่าทุกจุดติดตามตรวจสอบมีค่าอยู่ในมาตรฐานตามประกาศคณะกรรมการสิ่งแวดล้อมแห่งชาติ ฉบับที่ 24 (พ.ศ. 2547) เรื่อง กำหนดมาตรฐานคุณภาพอากาศในบรรยากาศโดยทั่วไป ประกาศในราชกิจจานุเบกษา ฉบับประกาศทั่วไป เล่ม 121 ตอนพิเศษ 104 ง วันที่ 22 กันยายน พ.ศ. 2547

ผลการติดตามตรวจสอบปริมาณก๊าซซัลเฟอร์ไดออกไซด์ เฉลี่ย 1 ชั่วโมง พบว่าทุกจุดติดตามตรวจสอบมีค่าอยู่ในมาตรฐานตามประกาศคณะกรรมการสิ่งแวดล้อมแห่งชาติ ฉบับที่ 21 (พ.ศ. 2544) เรื่อง กำหนดมาตรฐานค่าก๊าซซัลเฟอร์ไดออกไซด์ในบรรยากาศโดยทั่วไปในเวลา 1 ชั่วโมง ประกาศในราชกิจจานุเบกษา เล่ม 118 ตอนพิเศษ 39 ง วันที่ 30 เมษายน พ.ศ. 2544

ผลการติดตามตรวจสอบปริมาณก๊าซไนโตรเจนไดออกไซด์ เฉลี่ย 1 ชั่วโมง พบว่าทุกจุดติดตามตรวจสอบมีค่าอยู่ในมาตรฐานตามประกาศคณะกรรมการสิ่งแวดล้อมแห่งชาติ ฉบับที่ 33 (พ.ศ. 2552) เรื่อง กำหนดมาตรฐานค่าก๊าซไนโตรเจนไดออกไซด์ในบรรยากาศโดยทั่วไป ประกาศในราชกิจจานุเบกษา เล่ม 126 ตอนพิเศษ 114 ง วันที่ 14 สิงหาคม พ.ศ. 2552

ผลการติดตามตรวจสอบก๊าซไฮโดรเจนซัลไฟด์ พบว่ามีค่าน้อยกว่าค่าต่ำสุดที่สามารถวิเคราะห์ได้ในห้องปฏิบัติการ สำหรับไฮโดรคาร์บอนรวม ทุกจุดติดตามตรวจสอบมีค่าใกล้เคียงกัน ซึ่งปัจจุบันทั้งสองดัชนียังไม่มีข้อกำหนดมาตรฐานเพื่อควบคุม

ผลการติดตามตรวจสอบปริมาณเบนซีน โทลูอีน และไซลีน ในบรรยากาศ ระหว่างเดือนกรกฎาคม-ธันวาคม พ.ศ. 2568 พบว่าปริมาณเบนซีนทุกจุดติดตามตรวจสอบมีค่าอยู่ในมาตรฐานตามประกาศกรมควบคุมมลพิษ เรื่อง กำหนดค่าเฝ้าระวังสำหรับสารอินทรีย์ระเหยง่ายในบรรยากาศโดยทั่วไป ในเวลา 24 ชั่วโมง ประกาศในราชกิจจานุเบกษา เล่ม 126 ตอนพิเศษ 13 ง วันที่ 27 มกราคม พ.ศ. 2552 สำหรับปริมาณโทลูอีน และไซลีน ปัจจุบันยังไม่มีข้อกำหนดมาตรฐานเพื่อควบคุม

ผลการติดตามตรวจสอบทั้งหมดคำนวณเทียบสภาวะมาตรฐานที่อุณหภูมิ 25 องศาเซลเซียส และความดัน 1 บรรยากาศ โดยสรุปผลได้ดังตารางที่ 3-17 ถึงตารางที่ 3-51 และรูปที่ 3-1 ถึงรูปที่ 3-9

ตารางที่ 3-17 ผลการติดตามตรวจสอบปริมาณฝุ่นละอองรวม เฉลี่ย 24 ชั่วโมง

บริเวณมหาวิทยาลัยเกษตรศาสตร์ วิทยาเขตศรีราชา ระหว่างเดือนกรกฎาคม-ธันวาคม พ.ศ. 2568

โครงการโรงกลั่นน้ำมันไทยออยล์ ครั้งที่ 4 ของบริษัท ไทยออยล์ จำกัด (มหาชน)

จัดทำรายงานโดย : บริษัท ยูไนเต็ท แอนนาลิสต์ แอนด์ เอ็นจิเนียริง คอนซัลแตนท์ จำกัด

ช่วงเวลาตรวจวัด : ระหว่างวันที่ 4-11 พฤศจิกายน พ.ศ. 2568

ตำแหน่งพิกัดของสถานีตรวจวัด : มหาวิทยาลัยเกษตรศาสตร์ วิทยาเขตศรีราชา

เลขที่สถานีตรวจวัด (Station No.) : A1

ตำแหน่งพิกัด UTM ของสถานีตรวจวัด : 47P 0708051E 1451212N

รุ่นของเครื่องมือตรวจวิเคราะห์ (Analyzer Model และ Serial No.) : Andersen Instruments Ins รุ่น GS2312-105-1 / 2005-09

รุ่นของอุปกรณ์สอบเทียบ (Calibrator Model และ Serial No.) : Tisch Environmental, Inc. รุ่น TE-5025A / 3540

วันที่ตรวจรับรอง (Certified Date) : 4 พฤศจิกายน พ.ศ. 2567

วันหมดอายุการสอบเทียบ (Expire Date) : 3 พฤศจิกายน พ.ศ. 2569

จุดติดตามตรวจสอบ	วันที่ติดตาม ตรวจสอบ	เวลาที่ติดตาม ตรวจสอบ	ผลการติดตามตรวจสอบ ^{1/}
			ฝุ่นละอองรวม เฉลี่ย 24 ชั่วโมง
- มหาวิทยาลัยเกษตรศาสตร์ วิทยาเขตศรีราชา	4-5 พ.ย. 68	10.00-10.00 น.	0.029
	5-6 พ.ย. 68	10.00-10.00 น.	0.026
	6-7 พ.ย. 68	10.00-10.00 น.	0.035
	7-8 พ.ย. 68	10.00-10.00 น.	0.038
	8-9 พ.ย. 68	10.00-10.00 น.	0.046
	9-10 พ.ย. 68	10.00-10.00 น.	0.043
	10-11 พ.ย. 68	10.00-10.00 น.	0.044
	ค่าต่ำสุด		0.026
	ค่าสูงสุด		0.046
มาตรฐาน ^{2/}			≤0.33
หน่วย			mg/m ³

หมายเหตุ : ^{1/} คำนวณเทียบสภาวะมาตรฐานที่อุณหภูมิ 25 องศาเซลเซียส และความดัน 1 บรรยากาศ

^{2/} มาตรฐานตามประกาศคณะกรรมการสิ่งแวดล้อมแห่งชาติ ฉบับที่ 24 (พ.ศ. 2547) เรื่อง กำหนดมาตรฐานคุณภาพอากาศ
ในบรรยากาศโดยทั่วไป ประกาศในราชกิจจานุเบกษา เล่ม 121 ตอนพิเศษ 104 ง วันที่ 22 กันยายน พ.ศ. 2547

ชื่อผู้เก็บตัวอย่าง/บันทึก : นายศิริพัชร จงผดุงเกียรติ

ชื่อผู้ตรวจสอบ/ควบคุม : นางสาวบุษกร เลิศภาณุมาศ

ชื่อผู้วิเคราะห์ : นางสาวเจตจิรินทร์ ทำสะอาด

ชื่อบริษัทผู้ตรวจวัดและวิเคราะห์ตัวอย่าง : บริษัท ยูไนเต็ท แอนนาลิสต์ แอนด์ เอ็นจิเนียริง คอนซัลแตนท์ จำกัด

เบอร์โทรศัพท์ : 0 2763 2828

ตารางที่ 3-18 ผลการติดตามตรวจสอบปริมาณฝุ่นละอองรวม เฉลี่ย 24 ชั่วโมง
บริเวณบ้านอ่าวอุดม ระหว่างเดือนกรกฎาคม-ธันวาคม พ.ศ. 2568

โครงการโรงกลั่นน้ำมันไทยออยล์ ครั้งที่ 4 ของบริษัท ไทยออยล์ จำกัด (มหาชน)
จัดทำรายงานโดย : บริษัท ยูไนเต็ท แอนนาลิสต์ แอนด์ เอ็นจิเนียริง คอนซัลแตนท์ จำกัด
ช่วงเวลาตรวจวัด : ระหว่างวันที่ 4-11 พฤศจิกายน พ.ศ. 2568
ตำแหน่งพิกัดของสถานีตรวจวัด : บ้านอ่าวอุดม เลขที่สถานีตรวจวัด (Station No.) : A2
ตำแหน่งพิกัด UTM ของสถานีตรวจวัด : 47P 0705885E 1451387N
รุ่นของเครื่องมือตรวจวิเคราะห์ (Analyzer Model และ Serial No.) : Tisch Environmental รุ่น TE-5170DX / 1017
รุ่นของอุปกรณ์สอบเทียบ (Calibrator Model และ Serial No.) : Tisch Environmental, Inc. รุ่น TE-5025A / 3540
วันที่ตรวจรับรอง (Certified Date) : 4 พฤศจิกายน พ.ศ. 2567
วันหมดอายุการสอบเทียบ (Expire Date) : 3 พฤศจิกายน พ.ศ. 2569

จุดติดตามตรวจสอบ	วันที่ติดตาม ตรวจสอบ	เวลาที่ติดตาม ตรวจสอบ	ผลการติดตามตรวจสอบ ^{1/}
			ฝุ่นละอองรวม เฉลี่ย 24 ชั่วโมง
- บ้านอ่าวอุดม	4-5 พ.ย. 68	08.00-08.00 น.	0.038
	5-6 พ.ย. 68	08.00-08.00 น.	0.039
	6-7 พ.ย. 68	08.00-08.00 น.	0.054
	7-8 พ.ย. 68	08.00-08.00 น.	0.047
	8-9 พ.ย. 68	08.00-08.00 น.	0.045
	9-10 พ.ย. 68	08.00-08.00 น.	0.041
	10-11 พ.ย. 68	08.00-08.00 น.	0.039
	ค่าต่ำสุด		0.038
	ค่าสูงสุด		0.054
มาตรฐาน ^{2/}			≤0.33
หน่วย			mg/m ³

หมายเหตุ : ^{1/} คำนวณเทียบสภาวะมาตรฐานที่อุณหภูมิ 25 องศาเซลเซียส และความดัน 1 บรรยากาศ
^{2/} มาตรฐานตามประกาศคณะกรรมการสิ่งแวดล้อมแห่งชาติ ฉบับที่ 24 (พ.ศ. 2547) เรื่อง กำหนดมาตรฐานคุณภาพอากาศ
ในบรรยากาศโดยทั่วไป ประกาศในราชกิจจานุเบกษา เล่ม 121 ตอนพิเศษ 104 ง วันที่ 22 กันยายน พ.ศ. 2547

ชื่อผู้เก็บตัวอย่าง/บันทึก : นายศิริพัชร จงผดุงเกียรติ
ชื่อผู้ตรวจสอบ/ควบคุม : นางสาวบุษกร เลิศภาณุมาศ
ชื่อผู้วิเคราะห์ : นางสาวเจตจิรินทร์ ทำสะอาด
ชื่อบริษัทผู้ตรวจวัดและวิเคราะห์ตัวอย่าง : บริษัท ยูไนเต็ท แอนนาลิสต์ แอนด์ เอ็นจิเนียริง คอนซัลแตนท์ จำกัด
เบอร์โทรศัพท์ : 0 2763 2828

ตารางที่ 3-19 ผลการติดตามตรวจสอบปริมาณฝุ่นละอองรวม เฉลี่ย 24 ชั่วโมง
บริเวณชุมชนบ้านทุ่ง ระหว่างเดือนกรกฎาคม-ธันวาคม พ.ศ. 2568

โครงการโรงกลั่นน้ำมันไทยออยล์ ครั้งที่ 4 ของบริษัท ไทยออยล์ จำกัด (มหาชน)
จัดทำรายงานโดย : บริษัท ยูไนเต็ค แอนนาลิสต์ แอนด์ เอ็นจิเนียริง คอนซัลแตนท์ จำกัด
ช่วงเวลาตรวจวัด : ระหว่างวันที่ 4-11 พฤศจิกายน พ.ศ. 2568
ตำแหน่งพิกัดของสถานีตรวจวัด : ชุมชนบ้านทุ่ง เลขที่สถานีตรวจวัด (Station No.) : A3
ตำแหน่งพิกัด UTM ของสถานีตรวจวัด : 47P 0706537E 1449384N
รุ่นของเครื่องมือตรวจวิเคราะห์ (Analyzer Model และ Serial No.) : Thermo Scientific รุ่น GS2312-10105-1 / 2010-09
รุ่นของอุปกรณ์สอบเทียบ (Calibrator Model และ Serial No.) : Tisch Environmental, Inc. รุ่น TE-5025A / 3540
วันที่ตรวจรับรอง (Certified Date) : 4 พฤศจิกายน พ.ศ. 2567
วันหมดอายุการสอบเทียบ (Expire Date) : 3 พฤศจิกายน พ.ศ. 2569

จุดติดตามตรวจสอบ	วันที่ติดตาม ตรวจสอบ	เวลาที่ติดตาม ตรวจสอบ	ผลการติดตามตรวจสอบ ^{1/}
			ฝุ่นละอองรวม เฉลี่ย 24 ชั่วโมง
- ชุมชนบ้านทุ่ง	4-5 พ.ย. 68	08.00-08.00 น.	0.056
	5-6 พ.ย. 68	08.00-08.00 น.	0.052
	6-7 พ.ย. 68	08.00-08.00 น.	0.069
	7-8 พ.ย. 68	08.00-08.00 น.	0.068
	8-9 พ.ย. 68	08.00-08.00 น.	0.062
	9-10 พ.ย. 68	08.00-08.00 น.	0.074
	10-11 พ.ย. 68	08.00-08.00 น.	0.071
	ค่าต่ำสุด		0.052
	ค่าสูงสุด		0.074
มาตรฐาน ^{2/}			≤0.33
หน่วย			mg/m ³

หมายเหตุ : ^{1/} คำนวณเทียบสภาวะมาตรฐานที่อุณหภูมิ 25 องศาเซลเซียส และความดัน 1 บรรยากาศ
^{2/} มาตรฐานตามประกาศคณะกรรมการสิ่งแวดล้อมแห่งชาติ ฉบับที่ 24 (พ.ศ. 2547) เรื่อง กำหนดมาตรฐานคุณภาพอากาศ
ในบรรยากาศโดยทั่วไป ประกาศในราชกิจจานุเบกษา เล่ม 121 ตอนพิเศษ 104 ง วันที่ 22 กันยายน พ.ศ. 2547

ชื่อผู้เก็บตัวอย่าง/บันทึก : นายศิริพัชร จงผดุงเกียรติ
ชื่อผู้ตรวจสอบ/ควบคุม : นางสาวบุษกร เลิศภาณุมาศ
ชื่อผู้วิเคราะห์ : นางสาวเจตจิรินทร์ ทำสะอาด
ชื่อบริษัทผู้ตรวจวัดและวิเคราะห์ตัวอย่าง : บริษัท ยูไนเต็ค แอนนาลิสต์ แอนด์ เอ็นจิเนียริง คอนซัลแตนท์ จำกัด
เบอร์โทรศัพท์ : 0 2763 2828

ตารางที่ 3-20 ผลการติดตามตรวจสอบปริมาณฝุ่นละอองรวม เฉลี่ย 24 ชั่วโมง
บริเวณอ่าวอุดมแมนชั่น ระหว่างเดือนกรกฎาคม-ธันวาคม พ.ศ. 2568

โครงการโรงกลั่นน้ำมันไทยออยล์ ครั้งที่ 4 ของบริษัท ไทยออยล์ จำกัด (มหาชน)
จัดทำรายงานโดย : บริษัท ยูไนเต็ค แอนนาลิสต์ แอนด์ เอ็นจิเนียริง คอนซัลแตนท์ จำกัด
ช่วงเวลาตรวจวัด : ระหว่างวันที่ 4-11 พฤศจิกายน พ.ศ. 2568
ตำแหน่งพิกัดของสถานีตรวจวัด : อ่าวอุดมแมนชั่น เลขที่สถานีตรวจวัด (Station No.) : A4
ตำแหน่งพิกัด UTM ของสถานีตรวจวัด : 47P 0706642E 1451257N
รุ่นของเครื่องมือตรวจวิเคราะห์ (Analyzer Model และ Serial No.) : Thermo Scientific รุ่น GS2312-10105-1 / 2010-16
รุ่นของอุปกรณ์สอบเทียบ (Calibrator Model และ Serial No.) : Tisch Environmental, Inc. รุ่น TE-5025A / 3540
วันที่ตรวจรับรอง (Certified Date) : 4 พฤศจิกายน พ.ศ. 2567
วันหมดอายุการสอบเทียบ (Expire Date) : 3 พฤศจิกายน พ.ศ. 2569

จุดติดตามตรวจสอบ	วันที่ติดตาม ตรวจสอบ	เวลาที่ติดตาม ตรวจสอบ	ผลการติดตามตรวจสอบ ^{1/}
			ฝุ่นละอองรวม เฉลี่ย 24 ชั่วโมง
- อ่าวอุดมแมนชั่น	4-5 พ.ย. 68	08.30-08.30 น.	0.036
	5-6 พ.ย. 68	08.30-08.30 น.	0.045
	6-7 พ.ย. 68	08.30-08.30 น.	0.051
	7-8 พ.ย. 68	08.30-08.30 น.	0.064
	8-9 พ.ย. 68	08.30-08.30 น.	0.059
	9-10 พ.ย. 68	08.30-08.30 น.	0.061
	10-11 พ.ย. 68	08.30-08.30 น.	0.051
	ค่าต่ำสุด		0.036
	ค่าสูงสุด		0.064
มาตรฐาน ^{2/}			≤0.33
หน่วย			mg/m ³

หมายเหตุ : ^{1/} คำนวณเทียบสภาวะมาตรฐานที่อุณหภูมิ 25 องศาเซลเซียส และความดัน 1 บรรยากาศ
^{2/} มาตรฐานตามประกาศคณะกรรมการสิ่งแวดล้อมแห่งชาติ ฉบับที่ 24 (พ.ศ. 2547) เรื่อง กำหนดมาตรฐานคุณภาพอากาศ
ในบรรยากาศโดยทั่วไป ประกาศในราชกิจจานุเบกษา เล่ม 121 ตอนพิเศษ 104 ง วันที่ 22 กันยายน พ.ศ. 2547

ชื่อผู้เก็บตัวอย่าง/บันทึก : นายศิริพัชร จงผดุงเกียรติ
ชื่อผู้ตรวจสอบ/ควบคุม : นางสาวบุษกร เลิศภาณุมาศ
ชื่อผู้วิเคราะห์ : นางสาวเจตจิรินทร์ ทำสะอาด
ชื่อบริษัทผู้ตรวจวัดและวิเคราะห์ตัวอย่าง : บริษัท ยูไนเต็ค แอนนาลิสต์ แอนด์ เอ็นจิเนียริง คอนซัลแตนท์ จำกัด
เบอร์โทรศัพท์ : 0 2763 2828

ตารางที่ 3-21 ผลการติดตามตรวจสอบปริมาณฝุ่นละอองรวม เฉลี่ย 24 ชั่วโมง
บริเวณโรงกลั่นน้ำมันไทยออยล์ ระหว่างเดือนกรกฎาคม-ธันวาคม พ.ศ. 2568

โครงการโรงกลั่นน้ำมันไทยออยล์ ครั้งที่ 4 ของบริษัท ไทยออยล์ จำกัด (มหาชน)
จัดทำรายงานโดย : บริษัท ยูไนเต็ต แอนналиสต์ แอนด์ เอ็นจิเนียริง คอนซัลแตนท์ จำกัด
ช่วงเวลาตรวจวัด : ระหว่างวันที่ 4-11 พฤศจิกายน พ.ศ. 2568
ตำแหน่งพิกัดของสถานีตรวจวัด : โรงกลั่นน้ำมันไทยออยล์ เลขที่สถานีตรวจวัด (Station No.) : A5
ตำแหน่งพิกัด UTM ของสถานีตรวจวัด : 47P 0706956E 1450306N
รุ่นของเครื่องมือตรวจวิเคราะห์ (Analyzer Model และ Serial No.) : Andersen Instruments Ins รุ่น GS2312-105-1 / 2005-10
รุ่นของอุปกรณ์สอบเทียบ (Calibrator Model และ Serial No.) : Tisch Environmental, Inc. รุ่น TE-5025A / 3540
วันที่ตรวจรับรอง (Certified Date) : 4 พฤศจิกายน พ.ศ. 2567
วันหมดอายุการสอบเทียบ (Expire Date) : 3 พฤศจิกายน พ.ศ. 2569

จุดติดตามตรวจสอบ	วันที่ติดตาม ตรวจสอบ	เวลาที่ติดตาม ตรวจสอบ	ผลการติดตามตรวจสอบ ^{1/}
			ฝุ่นละอองรวม เฉลี่ย 24 ชั่วโมง
- โรงกลั่นน้ำมันไทยออยล์	4-5 พ.ย. 68	08.30-08.30 น.	0.084
	5-6 พ.ย. 68	08.30-08.30 น.	0.097
	6-7 พ.ย. 68	08.30-08.30 น.	0.088
	7-8 พ.ย. 68	08.30-08.30 น.	0.084
	8-9 พ.ย. 68	08.30-08.30 น.	0.085
	9-10 พ.ย. 68	08.30-08.30 น.	0.082
	10-11 พ.ย. 68	08.30-08.30 น.	0.073
	ค่าต่ำสุด		0.073
	ค่าสูงสุด		0.097
มาตรฐาน ^{2/}			≤0.33
หน่วย			mg/m ³

หมายเหตุ : ^{1/} คำนวณเทียบสภาวะมาตรฐานที่อุณหภูมิ 25 องศาเซลเซียส และความดัน 1 บรรยากาศ
^{2/} มาตรฐานตามประกาศคณะกรรมการสิ่งแวดล้อมแห่งชาติ ฉบับที่ 24 (พ.ศ. 2547) เรื่อง กำหนดมาตรฐานคุณภาพอากาศ
ในบรรยากาศโดยทั่วไป ประกาศในราชกิจจานุเบกษา เล่ม 121 ตอนพิเศษ 104 ง วันที่ 22 กันยายน พ.ศ. 2547

ชื่อผู้เก็บตัวอย่าง/บันทึก : นายศิริพัชร จงผดุงเกียรติ
ชื่อผู้ตรวจสอบ/ควบคุม : นางสาวบุษกร เลิศภาณุมาศ
ชื่อผู้วิเคราะห์ : นางสาวเจตจิรินทร์ ทำสะอาด
ชื่อบริษัทผู้ตรวจวัดและวิเคราะห์ตัวอย่าง : บริษัท ยูไนเต็ต แอนналиสต์ แอนด์ เอ็นจิเนียริง คอนซัลแตนท์ จำกัด
เบอร์โทรศัพท์ : 0 2763 2828

**ตารางที่ 3-22 ผลการติดตามตรวจสอบปริมาณฝุ่นละอองขนาดเล็กไม่เกิน 10 ไมครอน เฉลี่ย 24 ชั่วโมง
บริเวณมหาวิทยาลัยเกษตรศาสตร์ วิทยาเขตศรีราชา ระหว่างเดือนกรกฎาคม-ธันวาคม พ.ศ. 2568**

โครงการโรงกลั่นน้ำมันไทยออยล์ ครั้งที่ 4 ของบริษัท ไทยออยล์ จำกัด (มหาชน)

จัดทำรายงานโดย : บริษัท ยูไนเต็ท แอนนาลิสต์ แอนด์ เอ็นจิเนียริง คอนซัลแตนท์ จำกัด

ช่วงเวลาตรวจวัด : ระหว่างวันที่ 4-11 พฤศจิกายน พ.ศ. 2568

ตำแหน่งพิกัดของสถานีตรวจวัด : มหาวิทยาลัยเกษตรศาสตร์ วิทยาเขตศรีราชา

เลขที่สถานีตรวจวัด (Station No.) : A1

ตำแหน่งพิกัด UTM ของสถานีตรวจวัด : 47P 0708051E 1451212N

รุ่นของเครื่องมือตรวจวิเคราะห์ (Analyzer Model และ Serial No.) : Thermco Scientific รุ่น IP10-1 / 2010-14

รุ่นของอุปกรณ์สอบเทียบ (Calibrator Model และ Serial No.) : Tisch Environmental, Inc. รุ่น TE-5025A / 3540

วันที่ตรวจรับรอง (Certified Date) : 4 พฤศจิกายน พ.ศ. 2567

วันหมดอายุการสอบเทียบ (Expire Date) : 3 พฤศจิกายน พ.ศ. 2569

จุดติดตามตรวจสอบ	วันที่ติดตาม ตรวจสอบ	เวลาที่ติดตาม ตรวจสอบ	ผลการติดตามตรวจสอบ ^{1/}
			ฝุ่นละอองขนาดเล็กไม่เกิน 10 ไมครอน เฉลี่ย 24 ชั่วโมง
- มหาวิทยาลัยเกษตรศาสตร์ วิทยาเขตศรีราชา	4-5 พ.ย. 68	10.00-10.00 น.	0.017
	5-6 พ.ย. 68	10.00-10.00 น.	0.015
	6-7 พ.ย. 68	10.00-10.00 น.	0.015
	7-8 พ.ย. 68	10.00-10.00 น.	0.026
	8-9 พ.ย. 68	10.00-10.00 น.	0.025
	9-10 พ.ย. 68	10.00-10.00 น.	0.030
	10-11 พ.ย. 68	10.00-10.00 น.	0.028
	ค่าต่ำสุด		0.015
	ค่าสูงสุด		0.030
มาตรฐาน ^{2/}			≤0.12
หน่วย			mg/m ³

หมายเหตุ : ^{1/} คำนวณเทียบสภาวะมาตรฐานที่อุณหภูมิ 25 องศาเซลเซียส และความดัน 1 บรรยากาศ

^{2/} มาตรฐานตามประกาศคณะกรรมการสิ่งแวดล้อมแห่งชาติ ฉบับที่ 24 (พ.ศ. 2547) เรื่อง กำหนดมาตรฐานคุณภาพอากาศ
ในบรรยากาศโดยทั่วไป ประกาศในราชกิจจานุเบกษา เล่ม 121 ตอนพิเศษ 104 ง วันที่ 22 กันยายน พ.ศ. 2547

ชื่อผู้เก็บตัวอย่าง/บันทึก : นายศิริพัชร จงผดุงเกียรติ

ชื่อผู้ตรวจสอบ/ควบคุม : นางสาวบุษกร เลิศภาณุมาศ

ชื่อผู้วิเคราะห์ : นางสาวเจตจิรินทร์ ทำสะอาด

ชื่อบริษัทผู้ตรวจวัดและวิเคราะห์ตัวอย่าง : บริษัท ยูไนเต็ท แอนนาลิสต์ แอนด์ เอ็นจิเนียริง คอนซัลแตนท์ จำกัด

เบอร์โทรศัพท์ : 0 2763 2828

ตารางที่ 3-23 ผลการติดตามตรวจสอบปริมาณฝุ่นละอองขนาดเล็กไม่เกิน 10 ไมครอน เฉลี่ย 24 ชั่วโมง บริเวณบ้านอ่าวอุดม ระหว่างเดือนกรกฎาคม-ธันวาคม พ.ศ. 2568

โครงการโรงกลั่นน้ำมันไทยออยล์ ครั้งที่ 4 ของบริษัท ไทยออยล์ จำกัด (มหาชน)

จัดทำรายงานโดย : บริษัท ยูไนเต็ท แอนนาลิสต์ แอนด์ เอ็นจิเนียริง คอนซัลแตนท์ จำกัด

ช่วงเวลาตรวจวัด : ระหว่างวันที่ 4-11 พฤศจิกายน พ.ศ. 2568

ตำแหน่งพิกัดของสถานีตรวจวัด : บ้านอ่าวอุดม

เลขที่สถานีตรวจวัด (Station No.) : A2

ตำแหน่งพิกัด UTM ของสถานีตรวจวัด : 47P 0705885E 1451387N

รุ่นของเครื่องมือตรวจวิเคราะห์ (Analyzer Model และ Serial No.) : Thermo Scientific รุ่น HIVOL-CMCBD / 2012-07

รุ่นของอุปกรณ์สอบเทียบ (Calibrator Model และ Serial No.) : Tisch Environmental, Inc. รุ่น TE-5025A / 3540

วันที่ตรวจรับรอง (Certified Date) : 4 พฤศจิกายน พ.ศ. 2567

วันหมดอายุการสอบเทียบ (Expire Date) : 3 พฤศจิกายน พ.ศ. 2569

จุดติดตามตรวจสอบ	วันที่ติดตาม ตรวจสอบ	เวลาที่ติดตาม ตรวจสอบ	ผลการติดตามตรวจสอบ ^{1/}
			ฝุ่นละอองขนาดเล็กไม่เกิน 10 ไมครอน เฉลี่ย 24 ชั่วโมง
- บ้านอ่าวอุดม	4-5 พ.ย. 68	08.00-08.00 น.	0.024
	5-6 พ.ย. 68	08.00-08.00 น.	0.021
	6-7 พ.ย. 68	08.00-08.00 น.	0.029
	7-8 พ.ย. 68	08.00-08.00 น.	0.020
	8-9 พ.ย. 68	08.00-08.00 น.	0.030
	9-10 พ.ย. 68	08.00-08.00 น.	0.027
	10-11 พ.ย. 68	08.00-08.00 น.	0.020
	ค่าต่ำสุด		0.020
	ค่าสูงสุด		0.030
มาตรฐาน ^{2/}			≤0.12
หน่วย			mg/m ³

หมายเหตุ : ^{1/} คำนวณเทียบสภาวะมาตรฐานที่อุณหภูมิ 25 องศาเซลเซียส และความดัน 1 บรรยากาศ

^{2/} มาตรฐานตามประกาศคณะกรรมการสิ่งแวดล้อมแห่งชาติ ฉบับที่ 24 (พ.ศ. 2547) เรื่อง กำหนดมาตรฐานคุณภาพอากาศ
ในบรรยากาศโดยทั่วไป ประกาศในราชกิจจานุเบกษา เล่ม 121 ตอนพิเศษ 104 ง วันที่ 22 กันยายน พ.ศ. 2547

ชื่อผู้เก็บตัวอย่าง/บันทึก : นายศิริพัชร จงผดุงเกียรติ

ชื่อผู้ตรวจสอบ/ควบคุม : นางสาวบุษกร เลิศภาณุมาศ

ชื่อผู้วิเคราะห์ : นางสาวเจตจิรินทร์ ทำสะอาด

ชื่อบริษัทผู้ตรวจวัดและวิเคราะห์ตัวอย่าง : บริษัท ยูไนเต็ท แอนนาลิสต์ แอนด์ เอ็นจิเนียริง คอนซัลแตนท์ จำกัด

เบอร์โทรศัพท์ : 0 2763 2828

ตารางที่ 3-24 ผลการติดตามตรวจสอบปริมาณฝุ่นละอองขนาดเล็กไม่เกิน 10 ไมครอน เฉลี่ย 24 ชั่วโมง
บริเวณชุมชนบ้านทุ่ง ระหว่างเดือนกรกฎาคม-ธันวาคม พ.ศ. 2568

โครงการโรงกลั่นน้ำมันไทยออยล์ ครั้งที่ 4 ของบริษัท ไทยออยล์ จำกัด (มหาชน)
จัดทำรายงานโดย : บริษัท ยูไนเต็ท แอนนาลิสต์ แอนด์ เอ็นจิเนียริง คอนซัลแตนท์ จำกัด
ช่วงเวลาตรวจวัด : ระหว่างวันที่ 4-11 พฤศจิกายน พ.ศ. 2568
ตำแหน่งพิกัดของสถานีตรวจวัด : ชุมชนบ้านทุ่ง เลขที่สถานีตรวจวัด (Station No.) : A3
ตำแหน่งพิกัด UTM ของสถานีตรวจวัด : 47P 0706537E 1449384N
รุ่นของเครื่องมือตรวจวิเคราะห์ (Analyzer Model และ Serial No.) : Thermo Scientific รุ่น CMBBD / 1009
รุ่นของอุปกรณ์สอบเทียบ (Calibrator Model และ Serial No.) : Tisch Environmental, Inc. รุ่น TE-5025A / 3540
วันที่ตรวจรับรอง (Certified Date) : 4 พฤศจิกายน พ.ศ. 2567
วันหมดอายุการสอบเทียบ (Expire Date) : 3 พฤศจิกายน พ.ศ. 2569

จุดติดตามตรวจสอบ	วันที่ติดตาม ตรวจสอบ	เวลาที่ติดตาม ตรวจสอบ	ผลการติดตามตรวจสอบ ^{1/}
			ฝุ่นละอองขนาดเล็กไม่เกิน 10 ไมครอน เฉลี่ย 24 ชั่วโมง
- ชุมชนบ้านทุ่ง	4-5 พ.ย. 68	08.00-08.00 น.	0.024
	5-6 พ.ย. 68	08.00-08.00 น.	0.026
	6-7 พ.ย. 68	08.00-08.00 น.	0.031
	7-8 พ.ย. 68	08.00-08.00 น.	0.034
	8-9 พ.ย. 68	08.00-08.00 น.	0.037
	9-10 พ.ย. 68	08.00-08.00 น.	0.039
	10-11 พ.ย. 68	08.00-08.00 น.	0.034
	ค่าต่ำสุด		0.024
	ค่าสูงสุด		0.039
มาตรฐาน ^{2/}			≤0.12
หน่วย			mg/m ³

หมายเหตุ : ^{1/} คำนวณเทียบสภาวะมาตรฐานที่อุณหภูมิ 25 องศาเซลเซียส และความดัน 1 บรรยากาศ
^{2/} มาตรฐานตามประกาศคณะกรรมการสิ่งแวดล้อมแห่งชาติ ฉบับที่ 24 (พ.ศ. 2547) เรื่อง กำหนดมาตรฐานคุณภาพอากาศ
ในบรรยากาศโดยทั่วไป ประกาศในราชกิจจานุเบกษา เล่ม 121 ตอนพิเศษ 104 ง วันที่ 22 กันยายน พ.ศ. 2547

ชื่อผู้เก็บตัวอย่าง/บันทึก : นายศิริพัชร จงผดุงเกียรติ
ชื่อผู้ตรวจสอบ/ควบคุม : นางสาวบุษกร เลิศภาณุมาศ
ชื่อผู้วิเคราะห์ : นางสาวเจตจิรินทร์ ทำสะอาด
ชื่อบริษัทผู้ตรวจวัดและวิเคราะห์ตัวอย่าง : บริษัท ยูไนเต็ท แอนนาลิสต์ แอนด์ เอ็นจิเนียริง คอนซัลแตนท์ จำกัด
เบอร์โทรศัพท์ : 0 2763 2828

ตารางที่ 3-25 ผลการติดตามตรวจสอบปริมาณฝุ่นละอองขนาดเล็กไม่เกิน 10 ไมครอน เฉลี่ย 24 ชั่วโมง บริเวณอ่าวอุดมแมนชั่น ระหว่างเดือนกรกฎาคม-ธันวาคม พ.ศ. 2568

โครงการโรงกลั่นน้ำมันไทยออยล์ ครั้งที่ 4 ของบริษัท ไทยออยล์ จำกัด (มหาชน)

จัดทำรายงานโดย : บริษัท ยูไนเต็ค แอนนาลิสต์ แอนด์ เอ็นจิเนียริง คอนซัลแตนท์ จำกัด

ช่วงเวลาตรวจวัด : ระหว่างวันที่ 4-11 พฤศจิกายน พ.ศ. 2568

ตำแหน่งพิกัดของสถานีตรวจวัด : อ่าวอุดมแมนชั่น

เลขที่สถานีตรวจวัด (Station No.) : A4

ตำแหน่งพิกัด UTM ของสถานีตรวจวัด : 47P 0706642E 1451257N

รุ่นของเครื่องมือตรวจวิเคราะห์ (Analyzer Model และ Serial No.) : Andersen Instruments Ins รุ่น IP10-1 / 2005-13

รุ่นของอุปกรณ์สอบเทียบ (Calibrator Model และ Serial No.) : Tisch Environmental, Inc. รุ่น TE-5025A / 3540

วันที่ตรวจรับรอง (Certified Date) : 4 พฤศจิกายน พ.ศ. 2567

วันหมดอายุการสอบเทียบ (Expire Date) : 3 พฤศจิกายน พ.ศ. 2569

จุดติดตามตรวจสอบ	วันที่ติดตาม ตรวจสอบ	เวลาที่ติดตาม ตรวจสอบ	ผลการติดตามตรวจสอบ ^{1/}
			ฝุ่นละอองขนาดเล็กไม่เกิน 10 ไมครอน เฉลี่ย 24 ชั่วโมง
- อ่าวอุดมแมนชั่น	4-5 พ.ย. 68	08.30-08.30 น.	0.023
	5-6 พ.ย. 68	08.30-08.30 น.	0.026
	6-7 พ.ย. 68	08.30-08.30 น.	0.034
	7-8 พ.ย. 68	08.30-08.30 น.	0.041
	8-9 พ.ย. 68	08.30-08.30 น.	0.037
	9-10 พ.ย. 68	08.30-08.30 น.	0.034
	10-11 พ.ย. 68	08.30-08.30 น.	0.031
	ค่าต่ำสุด		0.023
	ค่าสูงสุด		0.041
มาตรฐาน ^{2/}			≤0.12
หน่วย			mg/m ³

หมายเหตุ : ^{1/} คำนวณเทียบสภาวะมาตรฐานที่อุณหภูมิ 25 องศาเซลเซียส และความดัน 1 บรรยากาศ

^{2/} มาตรฐานตามประกาศคณะกรรมการสิ่งแวดล้อมแห่งชาติ ฉบับที่ 24 (พ.ศ. 2547) เรื่อง กำหนดมาตรฐานคุณภาพอากาศ
ในบรรยากาศโดยทั่วไป ประกาศในราชกิจจานุเบกษา เล่ม 121 ตอนพิเศษ 104 ง วันที่ 22 กันยายน พ.ศ. 2547

ชื่อผู้เก็บตัวอย่าง/บันทึก : นายศิริพัชร จงผดุงเกียรติ

ชื่อผู้ตรวจสอบ/ควบคุม : นางสาวบุษกร เลิศภาณุมาศ

ชื่อผู้วิเคราะห์ : นางสาวเจตจิรินทร์ ทำสะอาด

ชื่อบริษัทผู้ตรวจวัดและวิเคราะห์ตัวอย่าง : บริษัท ยูไนเต็ค แอนนาลิสต์ แอนด์ เอ็นจิเนียริง คอนซัลแตนท์ จำกัด

เบอร์โทรศัพท์ : 0 2763 2828

ตารางที่ 3-26 ผลการติดตามตรวจสอบปริมาณฝุ่นละอองขนาดเล็กไม่เกิน 10 ไมครอน เฉลี่ย 24 ชั่วโมง บริเวณโรงกลั่นน้ำมันไทยออยล์ ระหว่างเดือนกรกฎาคม-ธันวาคม พ.ศ. 2568

โครงการโรงกลั่นน้ำมันไทยออยล์ ครั้งที่ 4 ของบริษัท ไทยออยล์ จำกัด (มหาชน)

จัดทำรายงานโดย : บริษัท ยูไนเต็ท แอนาไลสต์ แอนด์ เอ็นจิเนียริง คอนซัลแตนท์ จำกัด

ช่วงเวลาตรวจวัด : ระหว่างวันที่ 4-11 พฤศจิกายน พ.ศ. 2568

ตำแหน่งพิกัดของสถานีตรวจวัด : โรงกลั่นน้ำมันไทยออยล์

เลขที่สถานีตรวจวัด (Station No.) : A5

ตำแหน่งพิกัด UTM ของสถานีตรวจวัด : 47P 0706956E 1450306N

รุ่นของเครื่องมือตรวจวิเคราะห์ (Analyzer Model และ Serial No.) : Thermo Scientific รุ่น HIVOL-CMCBD / 2012-09

รุ่นของอุปกรณ์สอบเทียบ (Calibrator Model และ Serial No.) : Tisch Environmental, Inc. รุ่น TE-5025A / 3540

วันที่ตรวจรับรอง (Certified Date) : 4 พฤศจิกายน พ.ศ. 2567

วันหมดอายุการสอบเทียบ (Expire Date) : 3 พฤศจิกายน พ.ศ. 2569

จุดติดตามตรวจสอบ	วันที่ติดตาม ตรวจสอบ	เวลาที่ติดตาม ตรวจสอบ	ผลการติดตามตรวจสอบ ^{1/}
			ฝุ่นละอองขนาดเล็กไม่เกิน 10 ไมครอน เฉลี่ย 24 ชั่วโมง
- โรงกลั่นน้ำมันไทยออยล์	4-5 พ.ย. 68	08.30-08.30 น.	0.053
	5-6 พ.ย. 68	08.30-08.30 น.	0.061
	6-7 พ.ย. 68	08.30-08.30 น.	0.055
	7-8 พ.ย. 68	08.30-08.30 น.	0.060
	8-9 พ.ย. 68	08.30-08.30 น.	0.056
	9-10 พ.ย. 68	08.30-08.30 น.	0.056
	10-11 พ.ย. 68	08.30-08.30 น.	0.055
	ค่าต่ำสุด		0.053
	ค่าสูงสุด		0.061
มาตรฐาน ^{2/}			≤0.12
หน่วย			mg/m ³

หมายเหตุ : ^{1/} ค่าเฉลี่ยแบบสามสถานะมาตรฐานที่อุณหภูมิ 25 องศาเซลเซียส และความดัน 1 บรรยากาศ

^{2/} มาตรฐานตามประกาศคณะกรรมการสิ่งแวดล้อมแห่งชาติ ฉบับที่ 24 (พ.ศ. 2547) เรื่อง กำหนดมาตรฐานคุณภาพอากาศ
ในบรรยากาศโดยทั่วไป ประกาศในราชกิจจานุเบกษา เล่ม 121 ตอนพิเศษ 104 ง วันที่ 22 กันยายน พ.ศ. 2547

ชื่อผู้เก็บตัวอย่าง/บันทึก : นายศิริพัชร จงผดุงเกียรติ

ชื่อผู้ตรวจสอบ/ควบคุม : นางสาวบุษกร เลิศภาณุมาศ

ชื่อผู้วิเคราะห์ : นางสาวเจตจิรินทร์ ทำสะอาด

ชื่อบริษัทผู้ตรวจวัดและวิเคราะห์ตัวอย่าง : บริษัท ยูไนเต็ท แอนาไลสต์ แอนด์ เอ็นจิเนียริง คอนซัลแตนท์ จำกัด

เบอร์โทรศัพท์ : 0 2763 2828

ตารางที่ 3-27 ผลการติดตามตรวจสอบปริมาณก๊าซซัลเฟอร์ไดออกไซด์ เฉลี่ย 1 ชั่วโมง

บริเวณมหาวิทยาลัยเกษตรศาสตร์ วิทยาเขตศรีราชา ระหว่างเดือนกรกฎาคม-ธันวาคม พ.ศ. 2568

โครงการโรงกลั่นน้ำมันไทยออยล์ ครั้งที่ 4 ของบริษัท ไทยออยล์ จำกัด (มหาชน)

จัดทำรายงานโดย : บริษัท ยูไนเต็ด แอนนาลิสต์ แอนด์ เอ็นจิเนียริง คอนซัลแตนท์ จำกัด

ช่วงเวลาตรวจวัด : ระหว่างวันที่ 4-11 พฤศจิกายน พ.ศ. 2568

ตำแหน่งพิกัดของสถานีตรวจวัด : มหาวิทยาลัยเกษตรศาสตร์ วิทยาเขตศรีราชา

เลขที่สถานีตรวจวัด (Station No.) : A1

ตำแหน่งพิกัด UTM ของสถานีตรวจวัด : 47P 0708051E 1451212N

รุ่นของเครื่องมือตรวจวิเคราะห์ (Analyzer Model และ Serial No.) : Thermo Scientific รุ่น 43i / 1182920017

รุ่นของอุปกรณ์สอบเทียบ (Calibrator Model และ Serial No.) : Airgas รุ่น EB0162121 / 2016PSIG

วันที่ตรวจรับรอง (Certified Date) : 6 กรกฎาคม พ.ศ. 2568

วันหมดอายุการสอบเทียบ (Expire Date) : 6 กรกฎาคม พ.ศ. 2574

เวลาที่ติดตามตรวจสอบ	ผลการติดตามตรวจสอบ ^{1/}						
	ก๊าซซัลเฟอร์ไดออกไซด์ เฉลี่ย 1 ชั่วโมง						
	มหาวิทยาลัยเกษตรศาสตร์ วิทยาเขตศรีราชา						
	4-5 พ.ย. 68	5-6 พ.ย. 68	6-7 พ.ย. 68	7-8 พ.ย. 68	8-9 พ.ย. 68	9-10 พ.ย. 68	10-11 พ.ย. 68
08.00-09.00 น.	0.0032	0.0029	0.0028	0.0032	0.0031	0.0033	0.0031
09.00-10.00 น.	0.0032	0.0030	0.0032	0.0031	0.0031	0.0028	0.0030
10.00-11.00 น.	0.0024	0.0027	0.0016	0.0029	0.0026	0.0028	0.0028
11.00-12.00 น.	0.0024	0.0026	0.0019	0.0021	0.0024	0.0025	0.0026
12.00-13.00 น.	0.0018	0.0024	0.0017	0.0025	0.0017	0.0018	0.0026
13.00-14.00 น.	0.0018	0.0026	0.0017	0.0022	0.0015	0.0015	0.0024
14.00-15.00 น.	0.0018	0.0024	0.0021	0.0025	0.0020	0.0020	0.0023
15.00-16.00 น.	0.0017	0.0025	0.0025	0.0025	0.0017	0.0014	0.0024
16.00-17.00 น.	0.0022	0.0031	0.0028	0.0033	0.0020	0.0021	0.0032
17.00-18.00 น.	0.0026	0.0026	0.0026	0.0029	0.0023	0.0026	0.0031
18.00-19.00 น.	0.0028	0.0032	0.0027	0.0032	0.0031	0.0029	0.0037
19.00-20.00 น.	0.0030	0.0030	0.0029	0.0030	0.0030	0.0028	0.0040
20.00-21.00 น.	0.0032	0.0031	0.0028	0.0030	0.0031	0.0031	0.0038
21.00-22.00 น.	0.0027	0.0030	0.0030	0.0027	0.0031	0.0031	0.0030
22.00-23.00 น.	0.0027	0.0029	0.0032	0.0031	0.0027	0.0039	0.0031
23.00-00.00 น.	0.0033	0.0030	0.0029	0.0028	0.0028	0.0032	0.0029
00.00-01.00 น.	0.0025	0.0023	0.0024	0.0024	0.0027	0.0030	0.0021
01.00-02.00 น.	0.0032	0.0033	0.0021	0.0029	0.0028	0.0027	0.0032
02.00-03.00 น.	0.0032	0.0032	0.0022	0.0031	0.0029	0.0030	0.0030
03.00-04.00 น.	0.0024	0.0028	0.0018	0.0022	0.0024	0.0028	0.0021
04.00-05.00 น.	0.0033	0.0028	0.0020	0.0031	0.0030	0.0028	0.0021
05.00-06.00 น.	0.0030	0.0028	0.0020	0.0030	0.0029	0.0030	0.0020
06.00-07.00 น.	0.0022	0.0022	0.0024	0.0025	0.0022	0.0032	0.0017
07.00-08.00 น.	0.0030	0.0030	0.0026	0.0032	0.0029	0.0026	0.0026
ค่าต่ำสุด	0.0017	0.0022	0.0016	0.0021	0.0015	0.0014	0.0017
ค่าสูงสุด	0.0033	0.0033	0.0032	0.0033	0.0031	0.0039	0.0040
มาตรฐาน ^{2/}	≤0.30						
หน่วย	ppm						

หมายเหตุ : ^{1/} คำนวณเทียบสภาวะมาตรฐานที่อุณหภูมิ 25 องศาเซลเซียส และความดัน 1 บรรยากาศ

^{2/} มาตรฐานตามประกาศคณะกรรมการสิ่งแวดล้อมแห่งชาติ ฉบับที่ 21 (พ.ศ. 2544) เรื่อง กำหนดมาตรฐานค่าก๊าซซัลเฟอร์ไดออกไซด์ในบรรยากาศโดยทั่วไปในเวลา 1 ชั่วโมง ประกาศในราชกิจจานุเบกษา เล่ม 118 ตอนพิเศษ 39 ง วันที่ 30 เมษายน พ.ศ. 2544

ชื่อผู้เก็บตัวอย่าง/บันทึก : นายศิริพัชร จงผดุงเกียรติ

ชื่อผู้ตรวจสอบ/ควบคุม : นายศิลา บรรจงไกรรักษ์

ชื่อผู้วิเคราะห์ : นายศิลา บรรจงไกรรักษ์

ชื่อบริษัทผู้ตรวจวัดและวิเคราะห์ตัวอย่าง : บริษัท ยูไนเต็ด แอนนาลิสต์ แอนด์ เอ็นจิเนียริง คอนซัลแตนท์ จำกัด

เบอร์โทรศัพท์ : 0 2763 2828

ตารางที่ 3-28 ผลการติดตามตรวจสอบปริมาณก๊าซซัลเฟอร์ไดออกไซด์ เฉลี่ย 1 ชั่วโมง

บริเวณบ้านอ่าวอุดม ระหว่างเดือนกรกฎาคม-ธันวาคม พ.ศ. 2568

โครงการโรงกลั่นน้ำมันไทยออยล์ ครั้งที่ 4 ของบริษัท ไทยออยล์ จำกัด (มหาชน)

จัดทำรายงานโดย : บริษัท ยูไนเต็ด แอนนาลิสต์ แอนด์ เอ็นจิเนียริง คอนซัลแตนท์ จำกัด

ช่วงเวลาตรวจวัด : ระหว่างวันที่ 4-11 พฤศจิกายน พ.ศ. 2568

ตำแหน่งพิกัดของสถานีตรวจวัด : บ้านอ่าวอุดม เลขที่สถานีตรวจวัด (Station No.) : A2

ตำแหน่งพิกัด UTM ของสถานีตรวจวัด : 47P 0705885E 1451387N

รุ่นของเครื่องมือตรวจวิเคราะห์ (Analyzer Model และ Serial No.) : Thermo Scientific รุ่น 43i / 1201778112

รุ่นของอุปกรณ์สอบเทียบ (Calibrator Model และ Serial No.) : Airgas รุ่น EB0162121 / 2016PSIG

วันที่ตรวจรับรอง (Certified Date) : 6 กรกฎาคม พ.ศ. 2568

วันหมดอายุการสอบเทียบ (Expire Date) : 6 กรกฎาคม พ.ศ. 2574

เวลาที่ติดตามตรวจสอบ	ผลการติดตามตรวจสอบ ^{1/}						
	ก๊าซซัลเฟอร์ไดออกไซด์ เฉลี่ย 1 ชั่วโมง						
	บ้านอ่าวอุดม						
	4-5 พ.ย. 68	5-6 พ.ย. 68	6-7 พ.ย. 68	7-8 พ.ย. 68	8-9 พ.ย. 68	9-10 พ.ย. 68	10-11 พ.ย. 68
08.00-09.00 น.	0.0034	0.0026	0.0030	0.0029	0.0028	0.0025	0.0032
09.00-10.00 น.	0.0032	0.0025	0.0029	0.0033	0.0026	0.0025	0.0034
10.00-11.00 น.	0.0030	0.0019	0.0018	0.0017	0.0019	0.0019	0.0025
11.00-12.00 น.	0.0023	0.0017	0.0017	0.0018	0.0019	0.0014	0.0023
12.00-13.00 น.	0.0017	0.0018	0.0014	0.0018	0.0016	0.0016	0.0014
13.00-14.00 น.	0.0018	0.0015	0.0016	0.0015	0.0016	0.0014	0.0018
14.00-15.00 น.	0.0014	0.0015	0.0019	0.0017	0.0014	0.0015	0.0018
15.00-16.00 น.	0.0017	0.0018	0.0026	0.0014	0.0016	0.0015	0.0018
16.00-17.00 น.	0.0019	0.0019	0.0021	0.0019	0.0021	0.0021	0.0018
17.00-18.00 น.	0.0021	0.0022	0.0029	0.0026	0.0024	0.0019	0.0021
18.00-19.00 น.	0.0032	0.0029	0.0031	0.0030	0.0033	0.0028	0.0028
19.00-20.00 น.	0.0031	0.0032	0.0030	0.0032	0.0033	0.0031	0.0028
20.00-21.00 น.	0.0031	0.0030	0.0032	0.0029	0.0030	0.0027	0.0032
21.00-22.00 น.	0.0030	0.0024	0.0033	0.0028	0.0027	0.0028	0.0028
22.00-23.00 น.	0.0028	0.0031	0.0031	0.0032	0.0030	0.0029	0.0032
23.00-00.00 น.	0.0033	0.0018	0.0031	0.0031	0.0029	0.0033	0.0032
00.00-01.00 น.	0.0022	0.0018	0.0022	0.0023	0.0023	0.0026	0.0022
01.00-02.00 น.	0.0019	0.0020	0.0032	0.0030	0.0028	0.0020	0.0022
02.00-03.00 น.	0.0019	0.0019	0.0033	0.0027	0.0029	0.0020	0.0022
03.00-04.00 น.	0.0015	0.0018	0.0030	0.0021	0.0028	0.0016	0.0014
04.00-05.00 น.	0.0019	0.0021	0.0021	0.0021	0.0027	0.0020	0.0021
05.00-06.00 น.	0.0021	0.0021	0.0030	0.0021	0.0032	0.0022	0.0021
06.00-07.00 น.	0.0018	0.0021	0.0020	0.0017	0.0021	0.0019	0.0012
07.00-08.00 น.	0.0024	0.0030	0.0026	0.0030	0.0027	0.0028	0.0024
ค่าต่ำสุด	0.0014	0.0015	0.0014	0.0014	0.0014	0.0014	0.0012
ค่าสูงสุด	0.0034	0.0032	0.0033	0.0033	0.0033	0.0033	0.0034
มาตรฐาน ^{2/}	≤0.30						
หน่วย	ppm						

หมายเหตุ : ^{1/} ค่าผนวเทียบสภาวะมาตรฐานที่อุณหภูมิ 25 องศาเซลเซียส และความดัน 1 บรรยากาศ

^{2/} มาตรฐานตามประกาศคณะกรรมการสิ่งแวดล้อมแห่งชาติ ฉบับที่ 21 (พ.ศ. 2544) เรื่อง กำหนดมาตรฐานค่าก๊าซซัลเฟอร์ไดออกไซด์ในบรรยากาศโดยทั่วไปในเวลา 1 ชั่วโมง ประกาศในราชกิจจานุเบกษา เล่ม 118 ตอนพิเศษ 39 ง วันที่ 30 เมษายน พ.ศ. 2544

ชื่อผู้เก็บตัวอย่าง/บันทึก : นายศิริพัชร จงผดุงเกียรติ

ชื่อผู้ตรวจสอบ/ควบคุม : นายศิลา บรรจงไกรรักษ์

ชื่อผู้วิเคราะห์ : นายศิลา บรรจงไกรรักษ์

ชื่อบริษัทผู้ตรวจวัดและวิเคราะห์ตัวอย่าง : บริษัท ยูไนเต็ด แอนนาลิสต์ แอนด์ เอ็นจิเนียริง คอนซัลแตนท์ จำกัด

เบอร์โทรศัพท์ : 0 2763 2828

ตารางที่ 3-29 ผลการติดตามตรวจสอบปริมาณก๊าซซัลเฟอร์ไดออกไซด์ เฉลี่ย 1 ชั่วโมง

บริเวณชุมชนบ้านทุ่ง ระหว่างเดือนกรกฎาคม-ธันวาคม พ.ศ. 2568

โครงการโรงกลั่นน้ำมันไทยออยล์ ครั้งที่ 4 ของบริษัท ไทยออยล์ จำกัด (มหาชน)

จัดทำรายงานโดย : บริษัท ยูไนเต็ด แอนนาลิสต์ แอนด์ เอ็นจิเนียริง คอนซัลแตนท์ จำกัด

ช่วงเวลาตรวจวัด : ระหว่างวันที่ 4-11 พฤศจิกายน พ.ศ. 2568

ตำแหน่งพิกัดของสถานีตรวจวัด : ชุมชนบ้านทุ่ง

ตำแหน่งพิกัด UTM ของสถานีตรวจวัด : 47P 0706537E 1449384N

รุ่นของเครื่องมือตรวจวิเคราะห์ (Analyzer Model และ Serial No.) : Thermo Scientific รุ่น 43i / CM22387067

เลขที่สถานีตรวจวัด (Station No.) : A3

รุ่นของอุปกรณ์สอบเทียบ (Calibrator Model และ Serial No.) : Airgas รุ่น EB0162121 / 2016PSIG

วันที่ตรวจรับรอง (Certified Date) : 6 กรกฎาคม พ.ศ. 2566

วันหมดอายุการสอบเทียบ (Expire Date) : 6 กรกฎาคม พ.ศ. 2574

เวลาที่ติดตามตรวจสอบ	ผลการติดตามตรวจสอบ ^{1/}						
	ก๊าซซัลเฟอร์ไดออกไซด์ เฉลี่ย 1 ชั่วโมง						
	ชุมชนบ้านทุ่ง						
	4-5 พ.ย. 68	5-6 พ.ย. 68	6-7 พ.ย. 68	7-8 พ.ย. 68	8-9 พ.ย. 68	9-10 พ.ย. 68	10-11 พ.ย. 68
08.00-09.00 น.	0.0039	0.0042	0.0035	0.0035	0.0043	0.0036	0.0042
09.00-10.00 น.	0.0035	0.0043	0.0040	0.0043	0.0041	0.0039	0.0040
10.00-11.00 น.	0.0027	0.0037	0.0027	0.0026	0.0038	0.0025	0.0032
11.00-12.00 น.	0.0025	0.0027	0.0024	0.0028	0.0029	0.0023	0.0029
12.00-13.00 น.	0.0024	0.0022	0.0015	0.0026	0.0023	0.0026	0.0023
13.00-14.00 น.	0.0024	0.0021	0.0018	0.0026	0.0025	0.0026	0.0023
14.00-15.00 น.	0.0027	0.0029	0.0019	0.0025	0.0029	0.0029	0.0021
15.00-16.00 น.	0.0027	0.0024	0.0014	0.0022	0.0024	0.0026	0.0024
16.00-17.00 น.	0.0032	0.0037	0.0019	0.0031	0.0030	0.0030	0.0030
17.00-18.00 น.	0.0031	0.0040	0.0028	0.0027	0.0028	0.0035	0.0029
18.00-19.00 น.	0.0038	0.0037	0.0040	0.0033	0.0032	0.0043	0.0038
19.00-20.00 น.	0.0039	0.0042	0.0041	0.0029	0.0027	0.0036	0.0039
20.00-21.00 น.	0.0038	0.0044	0.0042	0.0031	0.0027	0.0042	0.0039
21.00-22.00 น.	0.0030	0.0039	0.0034	0.0030	0.0030	0.0033	0.0032
22.00-23.00 น.	0.0042	0.0038	0.0037	0.0044	0.0028	0.0028	0.0041
23.00-00.00 น.	0.0032	0.0033	0.0040	0.0027	0.0030	0.0028	0.0029
00.00-01.00 น.	0.0035	0.0030	0.0032	0.0038	0.0028	0.0022	0.0029
01.00-02.00 น.	0.0041	0.0027	0.0037	0.0038	0.0028	0.0033	0.0021
02.00-03.00 น.	0.0037	0.0030	0.0036	0.0043	0.0031	0.0029	0.0019
03.00-04.00 น.	0.0039	0.0029	0.0032	0.0040	0.0033	0.0021	0.0020
04.00-05.00 น.	0.0039	0.0033	0.0033	0.0040	0.0029	0.0032	0.0021
05.00-06.00 น.	0.0039	0.0027	0.0032	0.0042	0.0032	0.0028	0.0020
06.00-07.00 น.	0.0032	0.0032	0.0026	0.0036	0.0029	0.0030	0.0020
07.00-08.00 น.	0.0038	0.0033	0.0032	0.0032	0.0034	0.0037	0.0032
ค่าต่ำสุด	0.0024	0.0021	0.0014	0.0022	0.0023	0.0021	0.0019
ค่าสูงสุด	0.0042	0.0044	0.0042	0.0044	0.0043	0.0043	0.0042
มาตรฐาน ^{2/}	≤0.30						
หน่วย	ppm						

หมายเหตุ : ^{1/} ค่าผนวเทียบสภาวะมาตรฐานที่อุณหภูมิ 25 องศาเซลเซียส และความดัน 1 บรรยากาศ

^{2/} มาตรฐานตามประกาศคณะกรรมการสิ่งแวดล้อมแห่งชาติ ฉบับที่ 21 (พ.ศ. 2544) เรื่อง กำหนดมาตรฐานค่าก๊าซซัลเฟอร์ไดออกไซด์ในบรรยากาศโดยทั่วไปในเวลา 1 ชั่วโมง ประกาศในราชกิจจานุเบกษา เล่ม 118 ตอนพิเศษ 39 ง วันที่ 30 เมษายน พ.ศ. 2544

ชื่อผู้เก็บตัวอย่าง/บันทึก : นายศิริพัชร จงผดุงเกียรติ

ชื่อผู้ตรวจสอบ/ควบคุม : นายศิลา บรรจงไกรรักษ์

ชื่อผู้วิเคราะห์ : นายศิลา บรรจงไกรรักษ์

ชื่อบริษัทผู้ตรวจวัดและวิเคราะห์ตัวอย่าง : บริษัท ยูไนเต็ด แอนนาลิสต์ แอนด์ เอ็นจิเนียริง คอนซัลแตนท์ จำกัด

เบอร์โทรศัพท์ : 0 2763 2828

ตารางที่ 3-30 ผลการติดตามตรวจสอบปริมาณก๊าซซัลเฟอร์ไดออกไซด์ เฉลี่ย 1 ชั่วโมง

บริเวณอ่าวอุดมแมนชั่น ระหว่างเดือนกรกฎาคม-ธันวาคม พ.ศ. 2568

โครงการโรงกลั่นน้ำมันไทยออยล์ ครั้งที่ 4 ของบริษัท ไทยออยล์ จำกัด (มหาชน)

จัดทำรายงานโดย : บริษัท ยูไนเต็ด แอนนาลิสต์ แอนด์ เอ็นจิเนียริง คอนซัลแตนท์ จำกัด

ช่วงเวลาตรวจวัด : ระหว่างวันที่ 4-11 พฤศจิกายน พ.ศ. 2568

ตำแหน่งพิกัดของสถานีตรวจวัด : อ่าวอุดมแมนชั่น เลขที่สถานีตรวจวัด (Station No.) : A4

ตำแหน่งพิกัด UTM ของสถานีตรวจวัด : 47P 0706642E 1451257N

รุ่นของเครื่องมือตรวจวิเคราะห์ (Analyzer Model และ Serial No.) : Thermo Scientific รุ่น 43i / 1182920016

รุ่นของอุปกรณ์สอบเทียบ (Calibrator Model และ Serial No.) : Airgas รุ่น EB0162121 / 2016PSIG

วันที่ตรวจรับรอง (Certified Date) : 6 กรกฎาคม พ.ศ. 2568

วันหมดอายุการสอบเทียบ (Expire Date) : 6 กรกฎาคม พ.ศ. 2574

เวลาที่ติดตามตรวจสอบ	ผลการติดตามตรวจสอบ ^{1/}						
	ก๊าซซัลเฟอร์ไดออกไซด์ เฉลี่ย 1 ชั่วโมง						
	อ่าวอุดมแมนชั่น						
	4-5 พ.ย. 68	5-6 พ.ย. 68	6-7 พ.ย. 68	7-8 พ.ย. 68	8-9 พ.ย. 68	9-10 พ.ย. 68	10-11 พ.ย. 68
08.00-09.00 น.	0.0031	0.0036	0.0040	0.0035	0.0037	0.0041	0.0035
09.00-10.00 น.	0.0028	0.0037	0.0036	0.0036	0.0040	0.0037	0.0037
10.00-11.00 น.	0.0026	0.0029	0.0038	0.0025	0.0024	0.0034	0.0028
11.00-12.00 น.	0.0032	0.0025	0.0031	0.0024	0.0025	0.0033	0.0026
12.00-13.00 น.	0.0027	0.0024	0.0023	0.0026	0.0021	0.0023	0.0025
13.00-14.00 น.	0.0032	0.0025	0.0023	0.0022	0.0024	0.0021	0.0025
14.00-15.00 น.	0.0031	0.0028	0.0029	0.0025	0.0025	0.0026	0.0026
15.00-16.00 น.	0.0023	0.0024	0.0024	0.0025	0.0025	0.0022	0.0023
16.00-17.00 น.	0.0030	0.0030	0.0033	0.0027	0.0031	0.0032	0.0031
17.00-18.00 น.	0.0030	0.0033	0.0031	0.0027	0.0025	0.0026	0.0028
18.00-19.00 น.	0.0031	0.0041	0.0039	0.0039	0.0032	0.0037	0.0042
19.00-20.00 น.	0.0041	0.0041	0.0042	0.0037	0.0029	0.0041	0.0044
20.00-21.00 น.	0.0039	0.0041	0.0040	0.0038	0.0032	0.0042	0.0041
21.00-22.00 น.	0.0032	0.0036	0.0038	0.0038	0.0033	0.0038	0.0038
22.00-23.00 น.	0.0038	0.0040	0.0037	0.0038	0.0044	0.0040	0.0039
23.00-00.00 น.	0.0043	0.0041	0.0042	0.0037	0.0042	0.0042	0.0042
00.00-01.00 น.	0.0031	0.0040	0.0037	0.0035	0.0033	0.0031	0.0039
01.00-02.00 น.	0.0033	0.0043	0.0033	0.0039	0.0029	0.0042	0.0031
02.00-03.00 น.	0.0029	0.0038	0.0029	0.0036	0.0029	0.0041	0.0031
03.00-04.00 น.	0.0026	0.0037	0.0030	0.0035	0.0029	0.0032	0.0029
04.00-05.00 น.	0.0029	0.0042	0.0028	0.0032	0.0028	0.0029	0.0032
05.00-06.00 น.	0.0030	0.0038	0.0028	0.0029	0.0030	0.0033	0.0030
06.00-07.00 น.	0.0024	0.0031	0.0027	0.0026	0.0031	0.0025	0.0025
07.00-08.00 น.	0.0036	0.0037	0.0038	0.0036	0.0038	0.0035	0.0029
ค่าต่ำสุด	0.0023	0.0024	0.0023	0.0022	0.0021	0.0021	0.0023
ค่าสูงสุด	0.0043	0.0043	0.0042	0.0039	0.0044	0.0042	0.0044
มาตรฐาน ^{2/}	≤0.30						
หน่วย	ppm						

หมายเหตุ : ^{1/} ค่าเฉลี่ยแบบสภาวะมาตรฐานที่อุณหภูมิ 25 องศาเซลเซียส และความดัน 1 บรรยากาศ

^{2/} มาตรฐานตามประกาศคณะกรรมการสิ่งแวดล้อมแห่งชาติ ฉบับที่ 21 (พ.ศ. 2544) เรื่อง กำหนดมาตรฐานค่าก๊าซซัลเฟอร์ไดออกไซด์ในบรรยากาศโดยทั่วไปในเวลา 1 ชั่วโมง ประกาศในราชกิจจานุเบกษา เล่ม 118 ตอนพิเศษ 39 ง วันที่ 30 เมษายน พ.ศ. 2544

ชื่อผู้เก็บตัวอย่าง/บันทึก : นายศิริพัชร จงผดุงเกียรติ

ชื่อผู้ตรวจสอบ/ควบคุม : นายศิลา บรรจงไกรรักษ์

ชื่อผู้วิเคราะห์ : นายศิลา บรรจงไกรรักษ์

ชื่อบริษัทผู้ตรวจวัดและวิเคราะห์ตัวอย่าง : บริษัท ยูไนเต็ด แอนนาลิสต์ แอนด์ เอ็นจิเนียริง คอนซัลแตนท์ จำกัด

เบอร์โทรศัพท์ : 0 2763 2828

ตารางที่ 3-31 ผลการติดตามตรวจสอบปริมาณก๊าซซัลเฟอร์ไดออกไซด์ เฉลี่ย 1 ชั่วโมง

บริเวณโรงกลั่นน้ำมันไทยออยล์ ระหว่างเดือนกรกฎาคม-ธันวาคม พ.ศ. 2568

โครงการโรงกลั่นน้ำมันไทยออยล์ ครั้งที่ 4 ของบริษัท ไทยออยล์ จำกัด (มหาชน)

จัดทำรายงานโดย : บริษัท ยูไนเต็ด แอนนาลิสต์ แอนด์ เอ็นจิเนียริง คอนซัลแตนท์ จำกัด

ช่วงเวลาตรวจวัด : ระหว่างวันที่ 4-11 พฤศจิกายน พ.ศ. 2568

ตำแหน่งพิกัดของสถานีตรวจวัด : โรงกลั่นน้ำมันไทยออยล์ เลขที่สถานีตรวจวัด (Station No.) : A5

ตำแหน่งพิกัด UTM ของสถานีตรวจวัด : 47P 0706956E 1450306N

รุ่นของเครื่องมือตรวจวิเคราะห์ (Analyzer Model และ Serial No.) : Thermo Scientific รุ่น 43i / CM22387061

รุ่นของอุปกรณ์สอบเทียบ (Calibrator Model และ Serial No.) : Airgas รุ่น EB0162121 / 2016PSIG

วันที่ตรวจรับรอง (Certified Date) : 6 กรกฎาคม พ.ศ. 2566

วันหมดอายุการสอบเทียบ (Expire Date) : 6 กรกฎาคม พ.ศ. 2574

เวลาที่ติดตามตรวจสอบ	ผลการติดตามตรวจสอบ ^{1/}						
	ก๊าซซัลเฟอร์ไดออกไซด์ เฉลี่ย 1 ชั่วโมง						
	โรงกลั่นน้ำมันไทยออยล์						
	4-5 พ.ย. 68	5-6 พ.ย. 68	6-7 พ.ย. 68	7-8 พ.ย. 68	8-9 พ.ย. 68	9-10 พ.ย. 68	10-11 พ.ย. 68
08.00-09.00 น.	0.0051	0.0042	0.0050	0.0050	0.0050	0.0048	0.0049
09.00-10.00 น.	0.0048	0.0041	0.0050	0.0049	0.0050	0.0049	0.0049
10.00-11.00 น.	0.0043	0.0036	0.0032	0.0043	0.0038	0.0037	0.0040
11.00-12.00 น.	0.0040	0.0038	0.0039	0.0035	0.0032	0.0040	0.0042
12.00-13.00 น.	0.0041	0.0032	0.0032	0.0030	0.0031	0.0036	0.0036
13.00-14.00 น.	0.0039	0.0033	0.0029	0.0032	0.0034	0.0032	0.0036
14.00-15.00 น.	0.0041	0.0041	0.0039	0.0041	0.0041	0.0040	0.0038
15.00-16.00 น.	0.0035	0.0038	0.0035	0.0036	0.0043	0.0034	0.0033
16.00-17.00 น.	0.0038	0.0041	0.0038	0.0055	0.0048	0.0038	0.0041
17.00-18.00 น.	0.0036	0.0044	0.0035	0.0049	0.0044	0.0045	0.0045
18.00-19.00 น.	0.0055	0.0053	0.0046	0.0053	0.0050	0.0048	0.0054
19.00-20.00 น.	0.0054	0.0047	0.0045	0.0050	0.0054	0.0050	0.0046
20.00-21.00 น.	0.0052	0.0048	0.0049	0.0051	0.0051	0.0054	0.0045
21.00-22.00 น.	0.0045	0.0045	0.0045	0.0044	0.0044	0.0042	0.0043
22.00-23.00 น.	0.0040	0.0055	0.0051	0.0048	0.0047	0.0050	0.0042
23.00-00.00 น.	0.0041	0.0053	0.0037	0.0048	0.0039	0.0055	0.0039
00.00-01.00 น.	0.0034	0.0049	0.0036	0.0044	0.0038	0.0050	0.0035
01.00-02.00 น.	0.0044	0.0050	0.0039	0.0042	0.0042	0.0052	0.0041
02.00-03.00 น.	0.0040	0.0048	0.0041	0.0038	0.0040	0.0051	0.0037
03.00-04.00 น.	0.0039	0.0042	0.0040	0.0040	0.0043	0.0041	0.0041
04.00-05.00 น.	0.0040	0.0038	0.0043	0.0044	0.0051	0.0047	0.0041
05.00-06.00 น.	0.0037	0.0041	0.0041	0.0043	0.0052	0.0048	0.0044
06.00-07.00 น.	0.0034	0.0036	0.0035	0.0037	0.0041	0.0042	0.0039
07.00-08.00 น.	0.0043	0.0045	0.0045	0.0044	0.0043	0.0046	0.0045
ค่าต่ำสุด	0.0034	0.0032	0.0029	0.0030	0.0031	0.0032	0.0033
ค่าสูงสุด	0.0055	0.0055	0.0051	0.0055	0.0054	0.0055	0.0054
มาตรฐาน ^{2/}	≤0.30						
หน่วย	ppm						

หมายเหตุ : ^{1/} ค่าเฉลี่ยแบบสภาวะมาตรฐานที่อุณหภูมิ 25 องศาเซลเซียส และความดัน 1 บรรยากาศ

^{2/} มาตรฐานตามประกาศคณะกรรมการสิ่งแวดล้อมแห่งชาติ ฉบับที่ 21 (พ.ศ. 2544) เรื่อง กำหนดมาตรฐานค่าก๊าซซัลเฟอร์ไดออกไซด์ในบรรยากาศโดยทั่วไปในเวลา 1 ชั่วโมง ประกาศในราชกิจจานุเบกษา เล่ม 118 ตอนพิเศษ 39 ง วันที่ 30 เมษายน พ.ศ. 2544

ชื่อผู้เก็บตัวอย่าง/บันทึก : นายศิริพัชร จงผดุงเกียรติ

ชื่อผู้ตรวจสอบ/ควบคุม : นายศิลา บรรจงไกรรักษ์

ชื่อผู้วิเคราะห์ : นายศิลา บรรจงไกรรักษ์

ชื่อบริษัทผู้ตรวจวัดและวิเคราะห์ตัวอย่าง : บริษัท ยูไนเต็ด แอนนาลิสต์ แอนด์ เอ็นจิเนียริง คอนซัลแตนท์ จำกัด

เบอร์โทรศัพท์ : 0 2763 2828

ตารางที่ 3-32 ผลการติดตามตรวจสอบปริมาณก๊าซไนโตรเจนไดออกไซด์ เฉลี่ย 1 ชั่วโมง

บริเวณมหาวิทยาลัยเกษตรศาสตร์ วิทยาเขตศรีราชา ระหว่างเดือนกรกฎาคม-ธันวาคม พ.ศ. 2568

โครงการโรงกลั่นน้ำมันไทยออยล์ ครั้งที่ 4 ของบริษัท ไทยออยล์ จำกัด (มหาชน)

จัดทำรายงานโดย : บริษัท ยูไนเต็ด แอนนาลิสต์ แอนด์ เอ็นจิเนียริง คอนซัลแตนท์ จำกัด

ช่วงเวลาตรวจวัด : ระหว่างวันที่ 4-11 พฤศจิกายน พ.ศ. 2568

ตำแหน่งพิกัดของสถานีตรวจวัด : มหาวิทยาลัยเกษตรศาสตร์ วิทยาเขตศรีราชา

เลขที่สถานีตรวจวัด (Station No.) : A1

ตำแหน่งพิกัด UTM ของสถานีตรวจวัด : 47P 0708051E 1451212N

รุ่นของเครื่องมือตรวจวิเคราะห์ (Analyzer Model และ Serial No.) : Thermo Scientific รุ่น 42i / CM22387035

รุ่นของอุปกรณ์สอบเทียบ (Calibrator Model และ Serial No.) : Airgas รุ่น EB0162121 / 2016PSIG

วันที่ตรวจรับรอง (Certified Date) : 6 กรกฎาคม พ.ศ. 2566

วันหมดอายุการสอบเทียบ (Expire Date) : 6 กรกฎาคม พ.ศ. 2574

เวลาที่ติดตามตรวจสอบ	ผลการติดตามตรวจสอบ ^{1/}						
	ก๊าซไนโตรเจนไดออกไซด์ เฉลี่ย 1 ชั่วโมง						
	มหาวิทยาลัยเกษตรศาสตร์ วิทยาเขตศรีราชา						
	4-5 พ.ย. 68	5-6 พ.ย. 68	6-7 พ.ย. 68	7-8 พ.ย. 68	8-9 พ.ย. 68	9-10 พ.ย. 68	10-11 พ.ย. 68
08.00-09.00 น.	0.0164	0.0149	0.0152	0.0173	0.0167	0.0140	0.0167
09.00-10.00 น.	0.0160	0.0153	0.0140	0.0148	0.0157	0.0171	0.0140
10.00-11.00 น.	0.0137	0.0116	0.0145	0.0103	0.0136	0.0094	0.0137
11.00-12.00 น.	0.0107	0.0092	0.0130	0.0100	0.0124	0.0123	0.0118
12.00-13.00 น.	0.0088	0.0082	0.0097	0.0100	0.0092	0.0100	0.0105
13.00-14.00 น.	0.0087	0.0072	0.0108	0.0085	0.0086	0.0092	0.0107
14.00-15.00 น.	0.0104	0.0120	0.0118	0.0126	0.0118	0.0108	0.0116
15.00-16.00 น.	0.0091	0.0137	0.0088	0.0099	0.0132	0.0090	0.0107
16.00-17.00 น.	0.0105	0.0116	0.0104	0.0122	0.0137	0.0132	0.0115
17.00-18.00 น.	0.0108	0.0148	0.0100	0.0121	0.0152	0.0131	0.0122
18.00-19.00 น.	0.0117	0.0147	0.0126	0.0143	0.0139	0.0115	0.0139
19.00-20.00 น.	0.0121	0.0156	0.0110	0.0153	0.0141	0.0121	0.0128
20.00-21.00 น.	0.0122	0.0139	0.0138	0.0130	0.0160	0.0140	0.0140
21.00-22.00 น.	0.0139	0.0137	0.0131	0.0144	0.0146	0.0140	0.0146
22.00-23.00 น.	0.0144	0.0160	0.0110	0.0131	0.0147	0.0152	0.0171
23.00-00.00 น.	0.0138	0.0148	0.0120	0.0116	0.0140	0.0147	0.0123
00.00-01.00 น.	0.0135	0.0174	0.0104	0.0104	0.0140	0.0137	0.0176
01.00-02.00 น.	0.0131	0.0171	0.0104	0.0091	0.0154	0.0099	0.0139
02.00-03.00 น.	0.0098	0.0166	0.0101	0.0121	0.0133	0.0129	0.0155
03.00-04.00 น.	0.0104	0.0146	0.0103	0.0127	0.0148	0.0110	0.0145
04.00-05.00 น.	0.0123	0.0122	0.0110	0.0096	0.0116	0.0109	0.0125
05.00-06.00 น.	0.0107	0.0116	0.0107	0.0113	0.0131	0.0106	0.0128
06.00-07.00 น.	0.0137	0.0118	0.0114	0.0110	0.0129	0.0138	0.0135
07.00-08.00 น.	0.0141	0.0134	0.0148	0.0136	0.0136	0.0132	0.0129
ค่าต่ำสุด	0.0087	0.0072	0.0088	0.0085	0.0086	0.0090	0.0105
ค่าสูงสุด	0.0164	0.0174	0.0152	0.0173	0.0167	0.0171	0.0176
มาตรฐาน ^{2/}	≤0.17						
หน่วย	ppm						

หมายเหตุ : ^{1/} ค่าจนเทียบสภาวะมาตรฐานที่อุณหภูมิ 25 องศาเซลเซียส และความดัน 1 บรรยากาศ

^{2/} มาตรฐานตามประกาศคณะกรรมการสิ่งแวดล้อมแห่งชาติ ฉบับที่ 33 (พ.ศ. 2552) เรื่อง กำหนดมาตรฐานค่าก๊าซไนโตรเจนไดออกไซด์ในบรรยากาศโดยทั่วไป ประกาศในราชกิจจานุเบกษา เล่ม 126 ตอนพิเศษ 114 ง วันที่ 14 สิงหาคม พ.ศ. 2552

ชื่อผู้เก็บตัวอย่าง/บันทึก : นายศิริพัชร จงผดุงเกียรติ

ชื่อผู้ตรวจสอบ/ควบคุม : นายศิลา บรรจงไกรรักษ์

ชื่อผู้วิเคราะห์ : นายศิลา บรรจงไกรรักษ์

ชื่อบริษัทผู้ตรวจวัดและวิเคราะห์ตัวอย่าง : บริษัท ยูไนเต็ด แอนนาลิสต์ แอนด์ เอ็นจิเนียริง คอนซัลแตนท์ จำกัด

เบอร์โทรศัพท์ : 0 2763 2828

ตารางที่ 3-33 ผลการติดตามตรวจสอบปริมาณก๊าซไนโตรเจนไดออกไซด์ เฉลี่ย 1 ชั่วโมง

บริเวณบ้านอ่าวอุดม ระหว่างเดือนกรกฎาคม-ธันวาคม พ.ศ. 2568

โครงการโรงกลั่นน้ำมันไทยออยล์ ครั้งที่ 4 ของบริษัท ไทยออยล์ จำกัด (มหาชน)

จัดทำรายงานโดย : บริษัท ยูไนเต็ด แอนนาลิสต์ แอนด์ เอ็นจิเนียริง คอนซัลแตนท์ จำกัด

ช่วงเวลาตรวจวัด : ระหว่างวันที่ 4-11 พฤศจิกายน พ.ศ. 2568

ตำแหน่งพิกัดของสถานีตรวจวัด : บ้านอ่าวอุดม เลขที่สถานีตรวจวัด (Station No.) : A2

ตำแหน่งพิกัด UTM ของสถานีตรวจวัด : 47P 0705885E 1451387N

รุ่นของเครื่องมือตรวจวิเคราะห์ (Analyzer Model และ Serial No.) : Thermo Scientific รุ่น 42i / CM19050150

รุ่นของอุปกรณ์สอบเทียบ (Calibrator Model และ Serial No.) : Airgas รุ่น EB0162121 / 2016PSIG

วันที่ตรวจรับรอง (Certified Date) : 6 กรกฎาคม พ.ศ. 2566

วันหมดอายุการสอบเทียบ (Expire Date) : 6 กรกฎาคม พ.ศ. 2574

เวลาที่ติดตามตรวจสอบ	ผลการติดตามตรวจสอบ ^{1/}						
	ก๊าซไนโตรเจนไดออกไซด์ เฉลี่ย 1 ชั่วโมง						
	บ้านอ่าวอุดม						
	4-5 พ.ย. 68	5-6 พ.ย. 68	6-7 พ.ย. 68	7-8 พ.ย. 68	8-9 พ.ย. 68	9-10 พ.ย. 68	10-11 พ.ย. 68
08.00-09.00 น.	0.0153	0.0149	0.0135	0.0137	0.0136	0.0135	0.0131
09.00-10.00 น.	0.0132	0.0127	0.0124	0.0119	0.0141	0.0144	0.0121
10.00-11.00 น.	0.0096	0.0131	0.0092	0.0101	0.0098	0.0128	0.0124
11.00-12.00 น.	0.0088	0.0077	0.0104	0.0093	0.0092	0.0094	0.0106
12.00-13.00 น.	0.0084	0.0054	0.0083	0.0077	0.0060	0.0065	0.0077
13.00-14.00 น.	0.0084	0.0066	0.0076	0.0075	0.0078	0.0068	0.0074
14.00-15.00 น.	0.0109	0.0100	0.0098	0.0111	0.0098	0.0098	0.0110
15.00-16.00 น.	0.0069	0.0088	0.0089	0.0082	0.0091	0.0072	0.0097
16.00-17.00 น.	0.0110	0.0122	0.0090	0.0104	0.0087	0.0106	0.0119
17.00-18.00 น.	0.0102	0.0137	0.0104	0.0091	0.0101	0.0129	0.0130
18.00-19.00 น.	0.0101	0.0146	0.0105	0.0097	0.0103	0.0109	0.0158
19.00-20.00 น.	0.0126	0.0123	0.0108	0.0110	0.0116	0.0122	0.0135
20.00-21.00 น.	0.0108	0.0131	0.0105	0.0093	0.0117	0.0120	0.0147
21.00-22.00 น.	0.0126	0.0123	0.0123	0.0119	0.0117	0.0114	0.0136
22.00-23.00 น.	0.0151	0.0116	0.0127	0.0116	0.0123	0.0129	0.0115
23.00-00.00 น.	0.0140	0.0111	0.0132	0.0125	0.0111	0.0116	0.0127
00.00-01.00 น.	0.0142	0.0104	0.0130	0.0129	0.0113	0.0135	0.0130
01.00-02.00 น.	0.0150	0.0102	0.0122	0.0144	0.0117	0.0142	0.0133
02.00-03.00 น.	0.0130	0.0104	0.0138	0.0122	0.0109	0.0141	0.0134
03.00-04.00 น.	0.0105	0.0102	0.0141	0.0133	0.0149	0.0136	0.0138
04.00-05.00 น.	0.0101	0.0081	0.0109	0.0122	0.0152	0.0129	0.0115
05.00-06.00 น.	0.0125	0.0097	0.0128	0.0141	0.0137	0.0112	0.0117
06.00-07.00 น.	0.0114	0.0083	0.0104	0.0138	0.0149	0.0113	0.0113
07.00-08.00 น.	0.0115	0.0140	0.0122	0.0126	0.0123	0.0135	0.0136
ค่าต่ำสุด	0.0069	0.0054	0.0076	0.0075	0.0060	0.0065	0.0074
ค่าสูงสุด	0.0153	0.0149	0.0141	0.0144	0.0152	0.0144	0.0158
มาตรฐาน ^{2/}	≤0.17						
หน่วย	ppm						

หมายเหตุ : ^{1/} คำนวณเทียบสภาวะมาตรฐานที่อุณหภูมิ 25 องศาเซลเซียส และความดัน 1 บรรยากาศ

^{2/} มาตรฐานตามประกาศคณะกรรมการสิ่งแวดล้อมแห่งชาติ ฉบับที่ 33 (พ.ศ. 2552) เรื่อง กำหนดมาตรฐานค่าก๊าซไนโตรเจนไดออกไซด์ในบรรยากาศโดยทั่วไป ประกาศในราชกิจจานุเบกษา เล่ม 126 ตอนพิเศษ 114 ง วันที่ 14 สิงหาคม พ.ศ. 2552

ชื่อผู้เก็บตัวอย่าง/บันทึก : นายศิริพัชร จงผดุงเกียรติ

ชื่อผู้ตรวจสอบ/ควบคุม : นายศิลา บรรจงไกรรักษ์

ชื่อผู้วิเคราะห์ : นายศิลา บรรจงไกรรักษ์

ชื่อบริษัทผู้ตรวจวัดและวิเคราะห์ตัวอย่าง : บริษัท ยูไนเต็ด แอนนาลิสต์ แอนด์ เอ็นจิเนียริง คอนซัลแตนท์ จำกัด

เบอร์โทรศัพท์ : 0 2763 2828

ตารางที่ 3-34 ผลการติดตามตรวจสอบปริมาณก๊าซไนโตรเจนไดออกไซด์ เฉลี่ย 1 ชั่วโมง

บริเวณชุมชนบ้านทุ่ง ระหว่างเดือนกรกฎาคม-ธันวาคม พ.ศ. 2568

โครงการโรงกลั่นน้ำมันไทยออยล์ ครั้งที่ 4 ของบริษัท ไทยออยล์ จำกัด (มหาชน)

จัดทำรายงานโดย : บริษัท ยูไนเต็ด แอนนาลิสต์ แอนด์ เอ็นจิเนียริง คอนซัลแตนท์ จำกัด

ช่วงเวลาตรวจวัด : ระหว่างวันที่ 4-11 พฤศจิกายน พ.ศ. 2568

ตำแหน่งพิกัดของสถานีตรวจวัด : ชุมชนบ้านทุ่ง

ตำแหน่งพิกัด UTM ของสถานีตรวจวัด : 47P 0706537E 1449384N

รุ่นของเครื่องมือตรวจวิเคราะห์ (Analyzer Model และ Serial No.) : Thermo Environmental Instrument รุ่น 42C / 42C-67174-356

รุ่นของอุปกรณ์สอบเทียบ (Calibrator Model และ Serial No.) : Airgas รุ่น EB0162121 / 2016PSIG

วันที่ตรวจรับรอง (Certified Date) : 6 กรกฎาคม พ.ศ. 2566

วันหมดอายุการสอบเทียบ (Expire Date) : 6 กรกฎาคม พ.ศ. 2574

เวลาที่ติดตามตรวจสอบ	ผลการติดตามตรวจสอบ ^{1/}						
	ก๊าซไนโตรเจนไดออกไซด์ เฉลี่ย 1 ชั่วโมง						
	ชุมชนบ้านทุ่ง						
	4-5 พ.ย. 68	5-6 พ.ย. 68	6-7 พ.ย. 68	7-8 พ.ย. 68	8-9 พ.ย. 68	9-10 พ.ย. 68	10-11 พ.ย. 68
08.00-09.00 น.	0.0199	0.0199	0.0184	0.0197	0.0170	0.0192	0.0203
09.00-10.00 น.	0.0160	0.0175	0.0176	0.0165	0.0165	0.0186	0.0176
10.00-11.00 น.	0.0165	0.0177	0.0160	0.0139	0.0126	0.0160	0.0137
11.00-12.00 น.	0.0141	0.0137	0.0115	0.0136	0.0149	0.0110	0.0154
12.00-13.00 น.	0.0117	0.0099	0.0107	0.0108	0.0130	0.0099	0.0111
13.00-14.00 น.	0.0113	0.0107	0.0098	0.0122	0.0126	0.0088	0.0137
14.00-15.00 น.	0.0132	0.0151	0.0129	0.0150	0.0144	0.0127	0.0147
15.00-16.00 น.	0.0122	0.0108	0.0120	0.0115	0.0117	0.0103	0.0105
16.00-17.00 น.	0.0132	0.0154	0.0135	0.0147	0.0152	0.0139	0.0165
17.00-18.00 น.	0.0161	0.0150	0.0155	0.0133	0.0140	0.0136	0.0147
18.00-19.00 น.	0.0161	0.0164	0.0190	0.0157	0.0152	0.0155	0.0163
19.00-20.00 น.	0.0143	0.0180	0.0190	0.0167	0.0136	0.0148	0.0149
20.00-21.00 น.	0.0146	0.0137	0.0163	0.0183	0.0127	0.0151	0.0156
21.00-22.00 น.	0.0159	0.0166	0.0177	0.0172	0.0152	0.0180	0.0169
22.00-23.00 น.	0.0167	0.0191	0.0175	0.0162	0.0159	0.0165	0.0154
23.00-00.00 น.	0.0171	0.0161	0.0140	0.0152	0.0124	0.0158	0.0121
00.00-01.00 น.	0.0159	0.0195	0.0139	0.0127	0.0140	0.0147	0.0124
01.00-02.00 น.	0.0126	0.0178	0.0178	0.0134	0.0141	0.0155	0.0133
02.00-03.00 น.	0.0137	0.0180	0.0142	0.0142	0.0156	0.0181	0.0132
03.00-04.00 น.	0.0129	0.0155	0.0193	0.0157	0.0184	0.0164	0.0127
04.00-05.00 น.	0.0133	0.0175	0.0161	0.0141	0.0184	0.0158	0.0091
05.00-06.00 น.	0.0164	0.0152	0.0188	0.0144	0.0203	0.0178	0.0111
06.00-07.00 น.	0.0175	0.0178	0.0135	0.0136	0.0196	0.0137	0.0092
07.00-08.00 น.	0.0186	0.0148	0.0174	0.0156	0.0152	0.0150	0.0158
ค่าต่ำสุด	0.0113	0.0099	0.0098	0.0108	0.0117	0.0088	0.0091
ค่าสูงสุด	0.0199	0.0199	0.0193	0.0197	0.0203	0.0192	0.0203
มาตรฐาน ^{2/}	≤0.17						
หน่วย	ppm						

หมายเหตุ : ^{1/} ค่าผนวเทียบสภาวะมาตรฐานที่อุณหภูมิ 25 องศาเซลเซียส และความดัน 1 บรรยากาศ

^{2/} มาตรฐานตามประกาศคณะกรรมการสิ่งแวดล้อมแห่งชาติ ฉบับที่ 33 (พ.ศ. 2552) เรื่อง กำหนดมาตรฐานค่าก๊าซไนโตรเจนไดออกไซด์ในบรรยากาศโดยทั่วไป ประกาศในราชกิจจานุเบกษา เล่ม 126 ตอนพิเศษ 114 ง วันที่ 14 สิงหาคม พ.ศ. 2552

ชื่อผู้เก็บตัวอย่าง/บันทึก : นายศิริพัชร จงผดุงเกียรติ

ชื่อผู้ตรวจสอบ/ควบคุม : นายศิลา บรรจงไกรรักษ์

ชื่อผู้วิเคราะห์ : นายศิลา บรรจงไกรรักษ์

ชื่อบริษัทผู้ตรวจวัดและวิเคราะห์ตัวอย่าง : บริษัท ยูไนเต็ด แอนนาลิสต์ แอนด์ เอ็นจิเนียริง คอนซัลแตนท์ จำกัด

เบอร์โทรศัพท์ : 0 2763 2828

ตารางที่ 3-35 ผลการติดตามตรวจสอบปริมาณก๊าซไนโตรเจนไดออกไซด์ เฉลี่ย 1 ชั่วโมง

บริเวณอ่าวอุดมแมนชั่น ระหว่างเดือนกรกฎาคม-ธันวาคม พ.ศ. 2568

โครงการโรงกลั่นน้ำมันไทยออยล์ ครั้งที่ 4 ของบริษัท ไทยออยล์ จำกัด (มหาชน)

จัดทำรายงานโดย : บริษัท ยูไนเต็ด แอนนาลิสต์ แอนด์ เอ็นจิเนียริง คอนซัลแตนท์ จำกัด

ช่วงเวลาตรวจวัด : ระหว่างวันที่ 4-11 พฤศจิกายน พ.ศ. 2568

ตำแหน่งพิกัดของสถานีตรวจวัด : อ่าวอุดมแมนชั่น เลขที่สถานีตรวจวัด (Station No.) : A4

ตำแหน่งพิกัด UTM ของสถานีตรวจวัด : 47P 0706642E 1451257N

รุ่นของเครื่องมือตรวจวิเคราะห์ (Analyzer Model และ Serial No.) : Thermo Scientific รุ่น 42i / CM08130002

รุ่นของอุปกรณ์สอบเทียบ (Calibrator Model และ Serial No.) : Airgas รุ่น EB0162121 / 2016PSIG

วันที่ตรวจรับรอง (Certified Date) : 6 กรกฎาคม พ.ศ. 2566

วันหมดอายุการสอบเทียบ (Expire Date) : 6 กรกฎาคม พ.ศ. 2574

เวลาที่ติดตามตรวจสอบ	ผลการติดตามตรวจสอบ ^{1/}						
	ก๊าซไนโตรเจนไดออกไซด์ เฉลี่ย 1 ชั่วโมง						
	อ่าวอุดมแมนชั่น						
	4-5 พ.ย. 68	5-6 พ.ย. 68	6-7 พ.ย. 68	7-8 พ.ย. 68	8-9 พ.ย. 68	9-10 พ.ย. 68	10-11 พ.ย. 68
08.00-09.00 น.	0.0177	0.0175	0.0167	0.0192	0.0173	0.0179	0.0192
09.00-10.00 น.	0.0177	0.0183	0.0167	0.0195	0.0178	0.0164	0.0177
10.00-11.00 น.	0.0133	0.0141	0.0119	0.0111	0.0141	0.0139	0.0172
11.00-12.00 น.	0.0124	0.0118	0.0135	0.0118	0.0156	0.0150	0.0138
12.00-13.00 น.	0.0099	0.0119	0.0121	0.0109	0.0128	0.0099	0.0096
13.00-14.00 น.	0.0088	0.0094	0.0121	0.0083	0.0119	0.0100	0.0105
14.00-15.00 น.	0.0135	0.0143	0.0155	0.0136	0.0139	0.0138	0.0130
15.00-16.00 น.	0.0106	0.0092	0.0131	0.0130	0.0124	0.0114	0.0112
16.00-17.00 น.	0.0146	0.0138	0.0144	0.0160	0.0154	0.0114	0.0143
17.00-18.00 น.	0.0151	0.0126	0.0165	0.0175	0.0148	0.0143	0.0167
18.00-19.00 น.	0.0170	0.0132	0.0138	0.0175	0.0140	0.0179	0.0163
19.00-20.00 น.	0.0166	0.0143	0.0151	0.0159	0.0154	0.0175	0.0171
20.00-21.00 น.	0.0172	0.0138	0.0178	0.0185	0.0151	0.0140	0.0176
21.00-22.00 น.	0.0172	0.0157	0.0162	0.0162	0.0164	0.0176	0.0174
22.00-23.00 น.	0.0170	0.0174	0.0143	0.0131	0.0170	0.0170	0.0162
23.00-00.00 น.	0.0170	0.0160	0.0150	0.0153	0.0171	0.0179	0.0169
00.00-01.00 น.	0.0203	0.0185	0.0149	0.0130	0.0186	0.0189	0.0159
01.00-02.00 น.	0.0159	0.0200	0.0132	0.0123	0.0141	0.0191	0.0147
02.00-03.00 น.	0.0161	0.0199	0.0156	0.0143	0.0137	0.0196	0.0140
03.00-04.00 น.	0.0172	0.0167	0.0159	0.0131	0.0140	0.0168	0.0138
04.00-05.00 น.	0.0178	0.0142	0.0123	0.0116	0.0147	0.0159	0.0124
05.00-06.00 น.	0.0156	0.0110	0.0147	0.0141	0.0132	0.0183	0.0143
06.00-07.00 น.	0.0124	0.0114	0.0123	0.0125	0.0138	0.0204	0.0142
07.00-08.00 น.	0.0152	0.0164	0.0154	0.0166	0.0169	0.0162	0.0155
ค่าต่ำสุด	0.0088	0.0092	0.0119	0.0083	0.0119	0.0099	0.0096
ค่าสูงสุด	0.0203	0.0200	0.0178	0.0195	0.0186	0.0204	0.0192
มาตรฐาน ^{2/}	≤0.17						
หน่วย	ppm						

หมายเหตุ : ^{1/} ค่าผนวเทียบสภาวะมาตรฐานที่อุณหภูมิ 25 องศาเซลเซียส และความดัน 1 บรรยากาศ

^{2/} มาตรฐานตามประกาศคณะกรรมการสิ่งแวดล้อมแห่งชาติ ฉบับที่ 33 (พ.ศ. 2552) เรื่อง กำหนดมาตรฐานค่าก๊าซไนโตรเจนไดออกไซด์ในบรรยากาศโดยทั่วไป ประกาศในราชกิจจานุเบกษา เล่ม 126 ตอนพิเศษ 114 ง วันที่ 14 สิงหาคม พ.ศ. 2552

ชื่อผู้เก็บตัวอย่าง/บันทึก : นายศิริพัชร จงผดุงเกียรติ

ชื่อผู้ตรวจสอบ/ควบคุม : นายศิลา บรรจงไกรรักษ์

ชื่อผู้วิเคราะห์ : นายศิลา บรรจงไกรรักษ์

ชื่อบริษัทผู้ตรวจวัดและวิเคราะห์ตัวอย่าง : บริษัท ยูไนเต็ด แอนนาลิสต์ แอนด์ เอ็นจิเนียริง คอนซัลแตนท์ จำกัด

เบอร์โทรศัพท์ : 0 2763 2828

ตารางที่ 3-36 ผลการติดตามตรวจสอบปริมาณก๊าซไนโตรเจนไดออกไซด์ เฉลี่ย 1 ชั่วโมง

บริเวณโรงกลั่นน้ำมันไทยออยล์ ระหว่างเดือนกรกฎาคม-ธันวาคม พ.ศ. 2568

โครงการโรงกลั่นน้ำมันไทยออยล์ ครั้งที่ 4 ของบริษัท ไทยออยล์ จำกัด (มหาชน)

จัดทำรายงานโดย : บริษัท ยูไนเต็ด แอนนาลิสต์ แอนด์ เอ็นจิเนียริง คอนซัลแตนท์ จำกัด

ช่วงเวลาตรวจวัด : ระหว่างวันที่ 4-11 พฤศจิกายน พ.ศ. 2568

ตำแหน่งพิกัดของสถานีตรวจวัด : โรงกลั่นน้ำมันไทยออยล์ เลขที่สถานีตรวจวัด (Station No.) : A5

ตำแหน่งพิกัด UTM ของสถานีตรวจวัด : 47P 0706956E 1450306N

รุ่นของเครื่องมือตรวจวิเคราะห์ (Analyzer Model และ Serial No.) : Thermo Environmental Instrument รุ่น 42C / 42C-78933-390

รุ่นของอุปกรณ์สอบเทียบ (Calibrator Model และ Serial No.) : Airgas รุ่น EB0162121 / 2016PSIG

วันที่ตรวจรับรอง (Certified Date) : 6 กรกฎาคม พ.ศ. 2568

วันหมดอายุการสอบเทียบ (Expire Date) : 6 กรกฎาคม พ.ศ. 2574

เวลาที่ติดตามตรวจสอบ	ผลการติดตามตรวจสอบ ^{1/}						
	ก๊าซไนโตรเจนไดออกไซด์ เฉลี่ย 1 ชั่วโมง						
	โรงกลั่นน้ำมันไทยออยล์						
	4-5 พ.ย. 68	5-6 พ.ย. 68	6-7 พ.ย. 68	7-8 พ.ย. 68	8-9 พ.ย. 68	9-10 พ.ย. 68	10-11 พ.ย. 68
08.00-09.00 น.	0.0217	0.0208	0.0224	0.0210	0.0229	0.0208	0.0205
09.00-10.00 น.	0.0228	0.0221	0.0205	0.0225	0.0226	0.0202	0.0213
10.00-11.00 น.	0.0174	0.0200	0.0187	0.0141	0.0207	0.0097	0.0134
11.00-12.00 น.	0.0152	0.0196	0.0141	0.0150	0.0191	0.0126	0.0156
12.00-13.00 น.	0.0102	0.0156	0.0126	0.0129	0.0128	0.0126	0.0108
13.00-14.00 น.	0.0121	0.0143	0.0117	0.0123	0.0129	0.0110	0.0104
14.00-15.00 น.	0.0158	0.0170	0.0167	0.0153	0.0178	0.0173	0.0158
15.00-16.00 น.	0.0133	0.0144	0.0134	0.0138	0.0117	0.0137	0.0121
16.00-17.00 น.	0.0140	0.0190	0.0154	0.0142	0.0134	0.0221	0.0152
17.00-18.00 น.	0.0152	0.0175	0.0198	0.0172	0.0156	0.0228	0.0145
18.00-19.00 น.	0.0186	0.0172	0.0189	0.0166	0.0176	0.0197	0.0196
19.00-20.00 น.	0.0192	0.0202	0.0184	0.0172	0.0175	0.0213	0.0198
20.00-21.00 น.	0.0181	0.0183	0.0174	0.0191	0.0184	0.0206	0.0188
21.00-22.00 น.	0.0199	0.0203	0.0181	0.0189	0.0196	0.0193	0.0203
22.00-23.00 น.	0.0192	0.0235	0.0200	0.0232	0.0178	0.0188	0.0202
23.00-00.00 น.	0.0158	0.0250	0.0209	0.0190	0.0194	0.0194	0.0213
00.00-01.00 น.	0.0176	0.0232	0.0199	0.0226	0.0180	0.0205	0.0219
01.00-02.00 น.	0.0215	0.0205	0.0198	0.0220	0.0198	0.0193	0.0197
02.00-03.00 น.	0.0173	0.0192	0.0170	0.0246	0.0190	0.0189	0.0207
03.00-04.00 น.	0.0206	0.0189	0.0149	0.0193	0.0165	0.0176	0.0210
04.00-05.00 น.	0.0203	0.0182	0.0165	0.0202	0.0120	0.0153	0.0196
05.00-06.00 น.	0.0202	0.0173	0.0166	0.0167	0.0120	0.0160	0.0186
06.00-07.00 น.	0.0231	0.0168	0.0157	0.0201	0.0105	0.0155	0.0184
07.00-08.00 น.	0.0185	0.0185	0.0186	0.0200	0.0204	0.0192	0.0198
ค่าต่ำสุด	0.0102	0.0143	0.0117	0.0123	0.0105	0.0097	0.0104
ค่าสูงสุด	0.0231	0.0250	0.0224	0.0246	0.0229	0.0228	0.0219
มาตรฐาน ^{2/}	≤0.17						
หน่วย	ppm						

หมายเหตุ : ^{1/} คำนวณเทียบสภาวะมาตรฐานที่อุณหภูมิ 25 องศาเซลเซียส และความดัน 1 บรรยากาศ

^{2/} มาตรฐานตามประกาศคณะกรรมการสิ่งแวดล้อมแห่งชาติ ฉบับที่ 33 (พ.ศ. 2552) เรื่อง กำหนดมาตรฐานค่าก๊าซไนโตรเจนไดออกไซด์ในบรรยากาศโดยทั่วไป ประกาศในราชกิจจานุเบกษา เล่ม 126 ตอนพิเศษ 114 ง วันที่ 14 สิงหาคม พ.ศ. 2552

ชื่อผู้เก็บตัวอย่าง/บันทึก : นายศิริพัชร จงผดุงเกียรติ

ชื่อผู้ตรวจสอบ/ควบคุม : นายศิลา บรรจงไกรรักษ์

ชื่อผู้วิเคราะห์ : นายศิลา บรรจงไกรรักษ์

ชื่อบริษัทผู้ตรวจวัดและวิเคราะห์ตัวอย่าง : บริษัท ยูไนเต็ด แอนนาลิสต์ แอนด์ เอ็นจิเนียริง คอนซัลแตนท์ จำกัด

เบอร์โทรศัพท์ : 0 2763 2828

ตารางที่ 3-37 ผลการติดตามตรวจสอบปริมาณก๊าซไฮโดรเจนซัลไฟด์
บริเวณมหาวิทยาลัยเกษตรศาสตร์ วิทยาเขตศรีราชา ระหว่างเดือนกรกฎาคม-ธันวาคม พ.ศ. 2568

โครงการโรงกลั่นน้ำมันไทยออยล์ ครั้งที่ 4 ของบริษัท ไทยออยล์ จำกัด (มหาชน)
จัดทำรายงานโดย : บริษัท ยูไนเต็ด แอนนาลิสต์ แอนด์ เอ็นจิเนียริง คอนซัลแตนท์ จำกัด
ช่วงเวลาตรวจวัด : ระหว่างวันที่ 4-10 พฤศจิกายน พ.ศ. 2568
ตำแหน่งพิกัดของสถานีตรวจวัด : มหาวิทยาลัยเกษตรศาสตร์ วิทยาเขตศรีราชา เลขที่สถานีตรวจวัด (Station No.) : A1
ตำแหน่งพิกัด UTM ของสถานีตรวจวัด : 47P 0708051E 1451212N
รุ่นของเครื่องมือตรวจวิเคราะห์ (Analyzer Model และ Serial No.) : Agilent รุ่น Cray 60 G6860A / MY15410009
รุ่นของอุปกรณ์สอบเทียบ (Calibrator Certification No.) : Barigo, Germany รุ่น 25P1379 และ 25H812
วันที่ตรวจรับรอง (Certified Date) : 17 เมษายน พ.ศ. 2568 และ 10 เมษายน พ.ศ. 2568
วันหมดอายุการสอบเทียบ (Expire Date) : 16 เมษายน พ.ศ. 2569 และ 9 เมษายน พ.ศ. 2569

จุดติดตามตรวจสอบ	วันที่ติดตาม ตรวจสอบ	เวลาที่ติดตาม ตรวจสอบ	ผลการติดตามตรวจสอบ ^{1/}
			ก๊าซไฮโดรเจนซัลไฟด์
- มหาวิทยาลัยเกษตรศาสตร์ วิทยาเขตศรีราชา	4 พ.ย. 68	09.00-11.00 น.	<0.001
	5 พ.ย. 68	09.00-11.00 น.	<0.001
	6 พ.ย. 68	09.00-11.00 น.	<0.001
	7 พ.ย. 68	09.00-11.00 น.	<0.001
	8 พ.ย. 68	09.00-11.00 น.	<0.001
	9 พ.ย. 68	09.00-11.00 น.	<0.001
	10 พ.ย. 68	09.00-11.00 น.	<0.001
	ค่าต่ำสุด		<0.001
	ค่าสูงสุด		<0.001
หน่วย			mg/m ³

หมายเหตุ : ^{1/} ค่าเฉลี่ยแบบสถานะมาตรฐานที่อุณหภูมิ 25 องศาเซลเซียส และความดัน 1 บรรยากาศ
ชื่อผู้เก็บตัวอย่าง/บันทึก : นายศิริพัชร จงผดุงเกียรติ
ชื่อผู้ตรวจสอบ/ควบคุม : นางสาวบุษกร เลิศกาญจนาภักดิ์
ชื่อผู้วิเคราะห์ : นางสาวสุวรรณ คงทอง
ชื่อบริษัทผู้ตรวจวัดและวิเคราะห์ตัวอย่าง : บริษัท ยูไนเต็ด แอนนาลิสต์ แอนด์ เอ็นจิเนียริง คอนซัลแตนท์ จำกัด
เบอร์โทรศัพท์ : 0 2763 2828

ตารางที่ 3-38 ผลการติดตามตรวจสอบปริมาณก๊าซไฮโดรเจนซัลไฟด์
บริเวณบ้านอ่าวอุดม ระหว่างเดือนกรกฎาคม-ธันวาคม พ.ศ. 2568

โครงการโรงกลั่นน้ำมันไทยออยล์ ครั้งที่ 4 ของบริษัท ไทยออยล์ จำกัด (มหาชน)
จัดทำรายงานโดย : บริษัท ยูไนเต็ต แอนนาลิสต์ แอนด์ เอ็นจิเนียริง คอนซัลแตนท์ จำกัด
ช่วงเวลาตรวจวัด : ระหว่างวันที่ 4-10 พฤศจิกายน พ.ศ. 2568
ตำแหน่งพิกัดของสถานีตรวจวัด : บ้านอ่าวอุดม เลขที่สถานีตรวจวัด (Station No.) : A2
ตำแหน่งพิกัด UTM ของสถานีตรวจวัด : 47P 0705885E 1451387N
รุ่นของเครื่องมือตรวจวิเคราะห์ (Analyzer Model และ Serial No.) : Agilent รุ่น Cray 60 G6860A / MY15410009
รุ่นของอุปกรณ์สอบเทียบ (Calibrator Certification No.) : Barigo, Germany รุ่น 25P1379 และ 25H812
วันที่ตรวจรับรอง (Certified Date) : 17 เมษายน พ.ศ. 2568 และ 10 เมษายน พ.ศ. 2568
วันหมดอายุการสอบเทียบ (Expire Date) : 16 เมษายน พ.ศ. 2569 และ 9 เมษายน พ.ศ. 2569

จุดติดตามตรวจสอบ	วันที่ติดตาม ตรวจสอบ	เวลาที่ติดตาม ตรวจสอบ	ผลการติดตามตรวจสอบ ^{1/}
			ก๊าซไฮโดรเจนซัลไฟด์
- บ้านอ่าวอุดม	4 พ.ย. 68	09.00-11.00 น.	<0.001
	5 พ.ย. 68	09.00-11.00 น.	<0.001
	6 พ.ย. 68	09.00-11.00 น.	<0.001
	7 พ.ย. 68	09.00-11.00 น.	<0.001
	8 พ.ย. 68	09.00-11.00 น.	<0.001
	9 พ.ย. 68	09.00-11.00 น.	<0.001
	10 พ.ย. 68	09.00-11.00 น.	<0.001
	ค่าต่ำสุด		<0.001
	ค่าสูงสุด		<0.001
หน่วย			mg/m ³

หมายเหตุ : ^{1/} ค่าประเมินเทียบสภาวะมาตรฐานที่อุณหภูมิ 25 องศาเซลเซียส และความดัน 1 บรรยากาศ
ชื่อผู้เก็บตัวอย่าง/บันทึก : นายศิริพัชร จงผดุงเกียรติ
ชื่อผู้ตรวจสอบ/ควบคุม : นางสาวบุษกร เลิศกาญจนาภักดิ์
ชื่อผู้วิเคราะห์ : นางสาวสุวรรณ คงทอง
ชื่อบริษัทผู้ตรวจวัดและวิเคราะห์ตัวอย่าง : บริษัท ยูไนเต็ต แอนนาลิสต์ แอนด์ เอ็นจิเนียริง คอนซัลแตนท์ จำกัด
เบอร์โทรศัพท์ : 0 2763 2828

ตารางที่ 3-39 ผลการติดตามตรวจสอบปริมาณก๊าซไฮโดรเจนซัลไฟด์
บริเวณชุมชนบ้านทุ่ง ระหว่างเดือนกรกฎาคม-ธันวาคม พ.ศ. 2568

โครงการโรงกลั่นน้ำมันไทยออยล์ ครั้งที่ 4 ของบริษัท ไทยออยล์ จำกัด (มหาชน)
จัดทำรายงานโดย : บริษัท ยูไนเต็ด แอนนาลิสต์ แอนด์ เอ็นจิเนียริง คอนซัลแตนท์ จำกัด
ช่วงเวลาตรวจวัด : ระหว่างวันที่ 4-10 พฤศจิกายน พ.ศ. 2568
ตำแหน่งพิกัดของสถานีตรวจวัด : ชุมชนบ้านทุ่ง เลขที่สถานีตรวจวัด (Station No.) : A3
ตำแหน่งพิกัด UTM ของสถานีตรวจวัด : 47P 0706537E 1449384N
รุ่นของเครื่องมือตรวจวิเคราะห์ (Analyzer Model และ Serial No.) : Agilent รุ่น Cray 60 G6860A / MY15410009
รุ่นของอุปกรณ์สอบเทียบ (Calibrator Certification No.) : Barigo, Germany รุ่น 25P1379 และ 25H812
วันที่ตรวจรับรอง (Certified Date) : 17 เมษายน พ.ศ. 2568 และ 10 เมษายน พ.ศ. 2568
วันหมดอายุการสอบเทียบ (Expire Date) : 16 เมษายน พ.ศ. 2569 และ 9 เมษายน พ.ศ. 2569

จุดติดตามตรวจสอบ	วันที่ติดตาม ตรวจสอบ	เวลาที่ติดตาม ตรวจสอบ	ผลการติดตามตรวจสอบ ^{1/}
			ก๊าซไฮโดรเจนซัลไฟด์
- ชุมชนบ้านทุ่ง	4 พ.ย. 68	09.00-11.00 น.	<0.001
	5 พ.ย. 68	09.00-11.00 น.	<0.001
	6 พ.ย. 68	09.00-11.00 น.	<0.001
	7 พ.ย. 68	09.00-11.00 น.	<0.001
	8 พ.ย. 68	09.00-11.00 น.	<0.001
	9 พ.ย. 68	09.00-11.00 น.	<0.001
	10 พ.ย. 68	09.00-11.00 น.	<0.001
	ค่าต่ำสุด		<0.001
	ค่าสูงสุด		<0.001
หน่วย			mg/m ³

หมายเหตุ : ^{1/} ค่าnormเทียบสภาวะมาตรฐานที่อุณหภูมิ 25 องศาเซลเซียส และความดัน 1 บรรยากาศ
ชื่อผู้เก็บตัวอย่าง/บันทึก : นายศิริพัชร จงผดุงเกียรติ
ชื่อผู้ตรวจสอบ/ควบคุม : นางสาวบุษกร เลิศกาญจนา
ชื่อผู้วิเคราะห์ : นางสาวสุวรรณ คงทอง
ชื่อบริษัทผู้ตรวจวัดและวิเคราะห์ตัวอย่าง : บริษัท ยูไนเต็ด แอนนาลิสต์ แอนด์ เอ็นจิเนียริง คอนซัลแตนท์ จำกัด
เบอร์โทรศัพท์ : 0 2763 2828

ตารางที่ 3-40 ผลการติดตามตรวจสอบปริมาณก๊าซไฮโดรเจนซัลไฟด์
บริเวณอ่าวอุดมแมนชั่น ระหว่างเดือนกรกฎาคม-ธันวาคม พ.ศ. 2568

โครงการโรงกลั่นน้ำมันไทยออยล์ ครั้งที่ 4 ของบริษัท ไทยออยล์ จำกัด (มหาชน)
จัดทำรายงานโดย : บริษัท ยูไนเต็ต แอนналиสต์ แอนด์ เอ็นจิเนียริง คอนซัลแตนท์ จำกัด
ช่วงเวลาตรวจวัด : ระหว่างวันที่ 4-10 พฤศจิกายน พ.ศ. 2568
ตำแหน่งพิกัดของสถานีตรวจวัด : อ่าวอุดมแมนชั่น เลขที่สถานีตรวจวัด (Station No.) : A4
ตำแหน่งพิกัด UTM ของสถานีตรวจวัด : 47P 0706642E 1451257N
รุ่นของเครื่องมือตรวจวิเคราะห์ (Analyzer Model และ Serial No.) : Agilent รุ่น Cray 60 G6860A / MY15410009
รุ่นของอุปกรณ์สอบเทียบ (Calibrator Certification No.) : Barigo, Germany รุ่น 25P1379 และ 25H812
วันที่ตรวจรับรอง (Certified Date) : 17 เมษายน พ.ศ. 2568 และ 10 เมษายน พ.ศ. 2568
วันหมดอายุการสอบเทียบ (Expire Date) : 16 เมษายน พ.ศ. 2569 และ 9 เมษายน พ.ศ. 2569

จุดติดตามตรวจสอบ	วันที่ติดตาม ตรวจสอบ	เวลาที่ติดตาม ตรวจสอบ	ผลการติดตามตรวจสอบ ^{1/}
			ก๊าซไฮโดรเจนซัลไฟด์
- อ่าวอุดมแมนชั่น	4 พ.ย. 68	09.00-11.00 น.	<0.001
	5 พ.ย. 68	09.00-11.00 น.	<0.001
	6 พ.ย. 68	09.00-11.00 น.	<0.001
	7 พ.ย. 68	09.00-11.00 น.	<0.001
	8 พ.ย. 68	09.00-11.00 น.	<0.001
	9 พ.ย. 68	09.00-11.00 น.	<0.001
	10 พ.ย. 68	09.00-11.00 น.	<0.001
	ค่าต่ำสุด		<0.001
	ค่าสูงสุด		<0.001
หน่วย			mg/m ³

หมายเหตุ : ^{1/} ค่าเฉลี่ยเทียบสภาวะมาตรฐานที่อุณหภูมิ 25 องศาเซลเซียส และความดัน 1 บรรยากาศ
ชื่อผู้เก็บตัวอย่าง/บันทึก : นายศิริพัชร จงผดุงเกียรติ
ชื่อผู้ตรวจสอบ/ควบคุม : นางสาวบุษกร เลิศกาญจนาภักดิ์
ชื่อผู้วิเคราะห์ : นางสาวสุวรรณ คงทอง
ชื่อบริษัทผู้ตรวจวัดและวิเคราะห์ตัวอย่าง : บริษัท ยูไนเต็ต แอนналиสต์ แอนด์ เอ็นจิเนียริง คอนซัลแตนท์ จำกัด
เบอร์โทรศัพท์ : 0 2763 2828

ตารางที่ 3-41 ผลการติดตามตรวจสอบปริมาณก๊าซไฮโดรเจนซัลไฟด์
บริเวณโรงกลั่นน้ำมันไทยออยล์ ระหว่างเดือนกรกฎาคม-ธันวาคม พ.ศ. 2568

โครงการโรงกลั่นน้ำมันไทยออยล์ ครั้งที่ 4 ของบริษัท ไทยออยล์ จำกัด (มหาชน)
จัดทำรายงานโดย : บริษัท ยูไนเต็ด แอนาไลสต์ แอนด์ เอ็นจิเนียริง คอนซัลแตนท์ จำกัด
ช่วงเวลาตรวจวัด : ระหว่างวันที่ 4-10 พฤศจิกายน พ.ศ. 2568
ตำแหน่งพิกัดของสถานีตรวจวัด : โรงกลั่นน้ำมันไทยออยล์ เลขที่สถานีตรวจวัด (Station No.) : A5
ตำแหน่งพิกัด UTM ของสถานีตรวจวัด : 47P 0706956E 1450306N
รุ่นของเครื่องมือตรวจวิเคราะห์ (Analyzer Model และ Serial No.) : Agilent รุ่น Cray 60 G6860A / MY15410009
รุ่นของอุปกรณ์สอบเทียบ (Calibrator Certification No.) : Barigo, Germany รุ่น 25P1379 และ 25H812
วันที่ตรวจรับรอง (Certified Date) : 17 เมษายน พ.ศ. 2568 และ 10 เมษายน พ.ศ. 2568
วันหมดอายุการสอบเทียบ (Expire Date) : 16 เมษายน พ.ศ. 2569 และ 9 เมษายน พ.ศ. 2569

จุดติดตามตรวจสอบ	วันที่ติดตาม ตรวจสอบ	เวลาที่ติดตาม ตรวจสอบ	ผลการติดตามตรวจสอบ ^{1/}
			ก๊าซไฮโดรเจนซัลไฟด์
- โรงกลั่นน้ำมันไทยออยล์	4 พ.ย. 68	09.00-11.00 น.	<0.001
	5 พ.ย. 68	09.00-11.00 น.	<0.001
	6 พ.ย. 68	09.00-11.00 น.	<0.001
	7 พ.ย. 68	09.00-11.00 น.	<0.001
	8 พ.ย. 68	09.00-11.00 น.	<0.001
	9 พ.ย. 68	09.00-11.00 น.	<0.001
	10 พ.ย. 68	09.00-11.00 น.	<0.001
	ค่าต่ำสุด		<0.001
	ค่าสูงสุด		<0.001
หน่วย			mg/m ³

หมายเหตุ : ^{1/} ค่าเฉลี่ยเทียบสภาวะมาตรฐานที่อุณหภูมิ 25 องศาเซลเซียส และความดัน 1 บรรยากาศ
ชื่อผู้เก็บตัวอย่าง/บันทึก : นายศิริพัชร จงผดุงเกียรติ
ชื่อผู้ตรวจสอบ/ควบคุม : นางสาวบุษกร เลิศกาญจนาภักดิ์
ชื่อผู้วิเคราะห์ : นางสาวสุวรรณ คงทอง
ชื่อบริษัทผู้ตรวจวัดและวิเคราะห์ตัวอย่าง : บริษัท ยูไนเต็ด แอนาไลสต์ แอนด์ เอ็นจิเนียริง คอนซัลแตนท์ จำกัด
เบอร์โทรศัพท์ : 0 2763 2828

ตารางที่ 3-42 ผลการติดตามตรวจสอบปริมาณไฮโดรคาร์บอนรวม
บริเวณมหาวิทยาลัยเกษตรศาสตร์ วิทยาเขตศรีราชา ระหว่างเดือนกรกฎาคม-ธันวาคม พ.ศ. 2568

โครงการโรงกลั่นน้ำมันไทยออยล์ ครั้งที่ 4 ของบริษัท ไทยออยล์ จำกัด (มหาชน)
จัดทำรายงานโดย : บริษัท ยูไนเต็ด แอนนาลิสต์ แอนด์ เอ็นจิเนียริง คอนซัลแตนท์ จำกัด
ช่วงเวลาตรวจวัด : ระหว่างวันที่ 4-11 พฤศจิกายน พ.ศ. 2568
ตำแหน่งพิกัดของสถานีตรวจวัด : มหาวิทยาลัยเกษตรศาสตร์ วิทยาเขตศรีราชา เลขที่สถานีตรวจวัด (Station No.) : A1
ตำแหน่งพิกัด UTM ของสถานีตรวจวัด : 47P 0708051E 1451212N
รุ่นของเครื่องมือตรวจวิเคราะห์ (Analyzer Model และ Serial No.) : HORIBA รุ่น APHA-370 / VV2FY3R3
รุ่นของอุปกรณ์สอบเทียบ (Calibrator Model และ Serial No.) : Linde รุ่น D824432
วันที่ตรวจรับรอง (Certified Date) : 4 สิงหาคม พ.ศ. 2563
วันหมดอายุการสอบเทียบ (Expire Date) : 4 สิงหาคม พ.ศ. 2571

จุดติดตามตรวจสอบ	วันที่ติดตาม ตรวจสอบ	เวลาที่ติดตาม ตรวจสอบ	ผลการติดตามตรวจสอบ ^{1/}
			ไฮโดรคาร์บอนรวม
- มหาวิทยาลัยเกษตรศาสตร์ วิทยาเขตศรีราชา	4-5 พ.ย. 68	08.00-08.00 น.	2.20
	5-6 พ.ย. 68	08.00-08.00 น.	1.51
	6-7 พ.ย. 68	08.00-08.00 น.	1.42
	7-8 พ.ย. 68	08.00-08.00 น.	1.72
	8-9 พ.ย. 68	08.00-08.00 น.	1.73
	9-10 พ.ย. 68	08.00-08.00 น.	1.90
	10-11 พ.ย. 68	08.00-08.00 น.	2.00
	ค่าต่ำสุด		1.42
	ค่าสูงสุด		2.20
หน่วย			ppm

หมายเหตุ : ^{1/} คำนวณเทียบสภาวะมาตรฐานที่อุณหภูมิ 25 องศาเซลเซียส และความดัน 1 บรรยากาศ
ชื่อผู้เก็บตัวอย่าง/บันทึก : นายศิริพัชร จงผดุงเกียรติ
ชื่อผู้ตรวจสอบ/ควบคุม : นายศิลา บรรจงใจรักษ์
ชื่อผู้วิเคราะห์ : นายศิลา บรรจงใจรักษ์
ชื่อบริษัทผู้ตรวจวัดและวิเคราะห์ตัวอย่าง : บริษัท ยูไนเต็ด แอนนาลิสต์ แอนด์ เอ็นจิเนียริง คอนซัลแตนท์ จำกัด
เบอร์โทรศัพท์ : 0 2763 2828

ตารางที่ 3-43 ผลการติดตามตรวจสอบปริมาณไฮโดรคาร์บอนรวม
บริเวณบ้านอ่าวอุดม ระหว่างเดือนกรกฎาคม-ธันวาคม พ.ศ. 2568

โครงการโรงกลั่นน้ำมันไทยออยล์ ครั้งที่ 4 ของบริษัท ไทยออยล์ จำกัด (มหาชน)
จัดทำรายงานโดย : บริษัท ยูโนเต็ด แอนนาลิสต์ แอนด์ เอ็นจิเนียริง คอนซัลแตนท์ จำกัด
ช่วงเวลาตรวจวัด : ระหว่างวันที่ 4-11 พฤศจิกายน พ.ศ. 2568
ตำแหน่งพิกัดของสถานีตรวจวัด : บ้านอ่าวอุดม เลขที่สถานีตรวจวัด (Station No.) : A2
ตำแหน่งพิกัด UTM ของสถานีตรวจวัด : 47P 0705885E 1451387N
รุ่นของเครื่องมือตรวจวิเคราะห์ (Analyzer Model และ Serial No.) : HORIBA รุ่น APHA-370 / KWWV1R96
รุ่นของอุปกรณ์สอบเทียบ (Calibrator Model และ Serial No.) : Linde รุ่น D824432
วันที่ตรวจรับรอง (Certified Date) : 4 สิงหาคม พ.ศ. 2563
วันหมดอายุการสอบเทียบ (Expire Date) : 4 สิงหาคม พ.ศ. 2571

จุดติดตามตรวจสอบ	วันที่ติดตาม ตรวจสอบ	เวลาที่ติดตาม ตรวจสอบ	ผลการติดตามตรวจสอบ ^{1/}
			ไฮโดรคาร์บอนรวม
- บ้านอ่าวอุดม	4-5 พ.ย. 68	08.00-08.00 น.	1.61
	5-6 พ.ย. 68	08.00-08.00 น.	1.90
	6-7 พ.ย. 68	08.00-08.00 น.	1.72
	7-8 พ.ย. 68	08.00-08.00 น.	1.66
	8-9 พ.ย. 68	08.00-08.00 น.	1.82
	9-10 พ.ย. 68	08.00-08.00 น.	1.79
	10-11 พ.ย. 68	08.00-08.00 น.	1.83
	ค่าต่ำสุด		1.61
	ค่าสูงสุด		1.90
หน่วย			ppm

หมายเหตุ : ^{1/} ค่ารวมเทียบสภาวะมาตรฐานที่อุณหภูมิ 25 องศาเซลเซียส และความดัน 1 บรรยากาศ
ชื่อผู้เก็บตัวอย่าง/บันทึก : นายศิริพัชร จงผดุงเกียรติ
ชื่อผู้ตรวจสอบ/ควบคุม : นายศิลา บรรจงใจรักษ์
ชื่อผู้วิเคราะห์ : นายศิลา บรรจงใจรักษ์
ชื่อบริษัทผู้ตรวจวัดและวิเคราะห์ตัวอย่าง : บริษัท ยูโนเต็ด แอนนาลิสต์ แอนด์ เอ็นจิเนียริง คอนซัลแตนท์ จำกัด
เบอร์โทรศัพท์ : 0 2763 2828

ตารางที่ 3-44 ผลการติดตามตรวจสอบปริมาณไฮโดรคาร์บอนรวม
บริเวณชุมชนบ้านทุ่ง ระหว่างเดือนกรกฎาคม-ธันวาคม พ.ศ. 2568

โครงการโรงกลั่นน้ำมันไทยออยล์ ครั้งที่ 4 ของบริษัท ไทยออยล์ จำกัด (มหาชน)
จัดทำรายงานโดย : บริษัท ยูไนเต็ด แอนนาลิสต์ แอนด์ เอ็นจิเนียริง คอนซัลแตนท์ จำกัด
ช่วงเวลาตรวจวัด : ระหว่างวันที่ 4-11 พฤศจิกายน พ.ศ. 2568
ตำแหน่งพิกัดของสถานีตรวจวัด : ชุมชนบ้านทุ่ง เลขที่สถานีตรวจวัด (Station No.) : A3
ตำแหน่งพิกัด UTM ของสถานีตรวจวัด : 47P 0706537E 1449384N
รุ่นของเครื่องมือตรวจวิเคราะห์ (Analyzer Model และ Serial No.) : HORIBA รุ่น APHA-370 / RATFJBXS
รุ่นของอุปกรณ์สอบเทียบ (Calibrator Model และ Serial No.) : Linde รุ่น D824432
วันที่ตรวจรับรอง (Certified Date) : 4 สิงหาคม พ.ศ. 2563
วันหมดอายุการสอบเทียบ (Expire Date) : 4 สิงหาคม พ.ศ. 2571

จุดติดตามตรวจสอบ	วันที่ติดตาม ตรวจสอบ	เวลาที่ติดตาม ตรวจสอบ	ผลการติดตามตรวจสอบ ^{1/}
			ไฮโดรคาร์บอนรวม
- ชุมชนบ้านทุ่ง	4-5 พ.ย. 68	08.00-08.00 น.	2.30
	5-6 พ.ย. 68	08.00-08.00 น.	2.19
	6-7 พ.ย. 68	08.00-08.00 น.	2.80
	7-8 พ.ย. 68	08.00-08.00 น.	2.40
	8-9 พ.ย. 68	08.00-08.00 น.	2.83
	9-10 พ.ย. 68	08.00-08.00 น.	3.10
	10-11 พ.ย. 68	08.00-08.00 น.	3.11
	ค่าต่ำสุด		2.19
	ค่าสูงสุด		3.11
หน่วย			ppm

หมายเหตุ : ^{1/} ค่าเฉลี่ยแบบสถานะมาตรฐานที่อุณหภูมิ 25 องศาเซลเซียส และความดัน 1 บรรยากาศ
ชื่อผู้เก็บตัวอย่าง/บันทึก : นายศิริพัชร จงผดุงเกียรติ
ชื่อผู้ตรวจสอบ/ควบคุม : นายศิลา บรรจงใจรักษ์
ชื่อผู้วิเคราะห์ : นายศิลา บรรจงใจรักษ์
ชื่อบริษัทผู้ตรวจวัดและวิเคราะห์ตัวอย่าง : บริษัท ยูไนเต็ด แอนนาลิสต์ แอนด์ เอ็นจิเนียริง คอนซัลแตนท์ จำกัด
เบอร์โทรศัพท์ : 0 2763 2828

ตารางที่ 3-45 ผลการติดตามตรวจสอบปริมาณไฮโดรคาร์บอนรวม
บริเวณอ่าวอุดมแมนชั่น ระหว่างเดือนกรกฎาคม-ธันวาคม พ.ศ. 2568

โครงการโรงกลั่นน้ำมันไทยออยล์ ครั้งที่ 4 ของบริษัท ไทยออยล์ จำกัด (มหาชน)
จัดทำรายงานโดย : บริษัท ยูไนเต็ด แอนналиสต์ แอนด์ เอ็นจิเนียริง คอนซัลแตนท์ จำกัด
ช่วงเวลาตรวจวัด : ระหว่างวันที่ 4-11 พฤศจิกายน พ.ศ. 2568
ตำแหน่งพิกัดของสถานีตรวจวัด : อ่าวอุดมแมนชั่น เลขที่สถานีตรวจวัด (Station No.) : A4
ตำแหน่งพิกัด UTM ของสถานีตรวจวัด : 47P 0706642E 1451257N
รุ่นของเครื่องมือตรวจวิเคราะห์ (Analyzer Model และ Serial No.) : HORIBA รุ่น APHA-370 / GY21PTED
รุ่นของอุปกรณ์สอบเทียบ (Calibrator Model และ Serial No.) : Linde รุ่น D824432
วันที่ตรวจรับรอง (Certified Date) : 4 สิงหาคม พ.ศ. 2563
วันหมดอายุการสอบเทียบ (Expire Date) : 4 สิงหาคม พ.ศ. 2571

จุดติดตามตรวจสอบ	วันที่ติดตาม ตรวจสอบ	เวลาที่ติดตาม ตรวจสอบ	ผลการติดตามตรวจสอบ ^{1/}
			ไฮโดรคาร์บอนรวม
- อ่าวอุดมแมนชั่น	4-5 พ.ย. 68	08.00-08.00 น.	1.87
	5-6 พ.ย. 68	08.00-08.00 น.	1.90
	6-7 พ.ย. 68	08.00-08.00 น.	1.57
	7-8 พ.ย. 68	08.00-08.00 น.	1.62
	8-9 พ.ย. 68	08.00-08.00 น.	1.89
	9-10 พ.ย. 68	08.00-08.00 น.	1.77
	10-11 พ.ย. 68	08.00-08.00 น.	2.12
	ค่าต่ำสุด		1.57
	ค่าสูงสุด		2.12
หน่วย			ppm

หมายเหตุ : ^{1/} ค่ารวมเทียบสภาวะมาตรฐานที่อุณหภูมิ 25 องศาเซลเซียส และความดัน 1 บรรยากาศ
ชื่อผู้เก็บตัวอย่าง/บันทึก : นายศิริพัชร จงผดุงเกียรติ
ชื่อผู้ตรวจสอบ/ควบคุม : นายศิลา บรรจงใจรักษ์
ชื่อผู้วิเคราะห์ : นายศิลา บรรจงใจรักษ์
ชื่อบริษัทผู้ตรวจวัดและวิเคราะห์ตัวอย่าง : บริษัท ยูไนเต็ด แอนналиสต์ แอนด์ เอ็นจิเนียริง คอนซัลแตนท์ จำกัด
เบอร์โทรศัพท์ : 0 2763 2828

ตารางที่ 3-46 ผลการติดตามตรวจสอบปริมาณไฮโดรคาร์บอนรวม
บริเวณโรงกลั่นน้ำมันไทยออยล์ ระหว่างเดือนกรกฎาคม-ธันวาคม พ.ศ. 2568

โครงการโรงกลั่นน้ำมันไทยออยล์ ครั้งที่ 4 ของบริษัท ไทยออยล์ จำกัด (มหาชน)
จัดทำรายงานโดย : บริษัท ยูไนเต็ท แอนนาลิสต์ แอนด์ เอ็นจิเนียริง คอนซัลแตนท์ จำกัด
ช่วงเวลาตรวจวัด : ระหว่างวันที่ 4-11 พฤศจิกายน พ.ศ. 2568
ตำแหน่งพิกัดของสถานีตรวจวัด : โรงกลั่นน้ำมันไทยออยล์ เลขที่สถานีตรวจวัด (Station No.) : A5
ตำแหน่งพิกัด UTM ของสถานีตรวจวัด : 47P 0706956E 1450306N
รุ่นของเครื่องมือตรวจวิเคราะห์ (Analyzer Model และ Serial No.) : HORIBA รุ่น APHA-370 / GAL13KSE
รุ่นของอุปกรณ์สอบเทียบ (Calibrator Model และ Serial No.) : Linde รุ่น D824432
วันที่ตรวจรับรอง (Certified Date) : 4 สิงหาคม พ.ศ. 2563
วันหมดอายุการสอบเทียบ (Expire Date) : 4 สิงหาคม พ.ศ. 2571

จุดติดตามตรวจสอบ	วันที่ติดตาม ตรวจสอบ	เวลาที่ติดตาม ตรวจสอบ	ผลการติดตามตรวจสอบ ^{1/}
			ไฮโดรคาร์บอนรวม
- โรงกลั่นน้ำมันไทยออยล์	4-5 พ.ย. 68	08.00-08.00 น.	2.90
	5-6 พ.ย. 68	08.00-08.00 น.	2.44
	6-7 พ.ย. 68	08.00-08.00 น.	2.42
	7-8 พ.ย. 68	08.00-08.00 น.	2.78
	8-9 พ.ย. 68	08.00-08.00 น.	2.59
	9-10 พ.ย. 68	08.00-08.00 น.	3.24
	10-11 พ.ย. 68	08.00-08.00 น.	2.70
	ค่าต่ำสุด		2.42
	ค่าสูงสุด		3.24
หน่วย			ppm

หมายเหตุ : ^{1/} คำนวณเทียบสภาวะมาตรฐานที่อุณหภูมิ 25 องศาเซลเซียส และความดัน 1 บรรยากาศ
ชื่อผู้เก็บตัวอย่าง/บันทึก : นายศิริพัชร จงผดุงเกียรติ
ชื่อผู้ตรวจสอบ/ควบคุม : นายศิลา บรรจงใจรักษ์
ชื่อผู้วิเคราะห์ : นายศิลา บรรจงใจรักษ์
ชื่อบริษัทผู้ตรวจวัดและวิเคราะห์ตัวอย่าง : บริษัท ยูไนเต็ท แอนนาลิสต์ แอนด์ เอ็นจิเนียริง คอนซัลแตนท์ จำกัด
เบอร์โทรศัพท์ : 0 2763 2828

ตารางที่ 3-47 ผลการติดตามตรวจสอบปริมาณเบนซิน โทลูอีน และไซลีน ในบรรยากาศ

บริเวณมหาวิทยาลัยเกษตรศาสตร์ วิทยาเขตศรีราชา ระหว่างเดือนกรกฎาคม-ธันวาคม พ.ศ. 2568

โครงการโรงกลั่นน้ำมันไทยออยล์ ครั้งที่ 4 ของบริษัท ไทยออยล์ จำกัด (มหาชน)

จัดทำรายงานโดย : บริษัท ยูไนเต็ด แอนาไลสต์ แอนด์ เอ็นจิเนียริง คอนซัลแตนท์ จำกัด

ช่วงเวลาตรวจวัด : ระหว่างเดือนกรกฎาคม-ธันวาคม พ.ศ. 2568

ตำแหน่งพิกัดของสถานีตรวจวัด : มหาวิทยาลัยเกษตรศาสตร์ วิทยาเขตศรีราชา

เลขที่สถานีตรวจวัด (Station No.) : A1

ตำแหน่งพิกัด UTM ของสถานีตรวจวัด : 47P 0708051E 1451212N

รุ่นของเครื่องมือตรวจวิเคราะห์ (Analyzer Model และ Serial No.) : ResTex, Germany รุ่น SilcoCan

รุ่นของอุปกรณ์สอบเทียบ (Calibrator Model และ Serial No.) : Alicat Scientific, Inc. รุ่น MB-5SCCM-D/5M / 202705

และรุ่น MB-5SCCM-D/5M / 202984

วันที่ตรวจรับรอง (Certified Date) : 27 สิงหาคม พ.ศ. 2567 และ 20 สิงหาคม พ.ศ. 2568

วันหมดอายุการสอบเทียบ (Expire Date) : 26 สิงหาคม พ.ศ. 2568 และ 19 สิงหาคม พ.ศ. 2569

จุดติดตามตรวจสอบ	เดือนที่ติดตาม ตรวจสอบ	ผลการติดตามตรวจสอบ ^{1/}		
		เบนซิน	โทลูอีน	ไซลีน
- มหาวิทยาลัยเกษตรศาสตร์ วิทยาเขตศรีราชา	ก.ค. 68	1.39	5.46	<0.70
	ส.ค. 68	0.40	1.83	<0.70
	ก.ย. 68	0.55	6.08	<0.70
	ต.ค. 68	0.44	8.65	<0.70
	พ.ย. 68	0.79	55.3	1.39
	ธ.ค. 68	1.23	32.8	5.89
	ค่าต่ำสุด	0.40	1.83	<0.70
	ค่าสูงสุด	1.39	55.3	5.89
มาตรฐาน ^{2/}		≤7.6	-	-
หน่วย		µg/m ³		

หมายเหตุ : ^{1/} คำนวณเทียบสภาวะมาตรฐานที่อุณหภูมิ 25 องศาเซลเซียส และความดัน 1 บรรยากาศ

^{2/} มาตรฐานตามประกาศกรมควบคุมมลพิษ เรื่อง กำหนดค่าเฝ้าระวังสำหรับสารอินทรีย์ระเหยง่ายในบรรยากาศโดยทั่วไป
ในเวลา 24 ชั่วโมง ประกาศในราชกิจจานุเบกษา เล่ม 126 ตอนพิเศษ 13 ง วันที่ 27 มกราคม พ.ศ. 2552

ชื่อผู้เก็บตัวอย่าง/บันทึก : นายศิริพัชร จงผดุงเกียรติ

ชื่อผู้ตรวจสอบ/ควบคุม : นางสาวเบญจวรรณ วิริโยทัย

ชื่อผู้วิเคราะห์ : นางสาวกรร พัดสองชั้น และนางสาวกัลยาณี โยธา

ชื่อบริษัทผู้ตรวจวัดและวิเคราะห์ตัวอย่าง : บริษัท ยูไนเต็ด แอนาไลสต์ แอนด์ เอ็นจิเนียริง คอนซัลแตนท์ จำกัด

เบอร์โทรศัพท์ : 0 2763 2828

ตารางที่ 3-48 ผลการติดตามตรวจสอบปริมาณเบนซีน โทลูอีน และไซลีน ในบรรยากาศ
บริเวณบ้านอ่าวอุดม ระหว่างเดือนกรกฎาคม-ธันวาคม พ.ศ. 2568

โครงการโรงกลั่นน้ำมันไทยออยล์ ครั้งที่ 4 ของบริษัท ไทยออยล์ จำกัด (มหาชน)
จัดทำรายงานโดย : บริษัท ยูไนเต็ด แอนาไลสต์ แอนด์ เอ็นจิเนียริง คอนซัลแตนท์ จำกัด
ช่วงเวลาตรวจวัด : ระหว่างเดือนกรกฎาคม-ธันวาคม พ.ศ. 2568
ตำแหน่งพิกัดของสถานีตรวจวัด : บ้านอ่าวอุดม เลขที่สถานีตรวจวัด (Station No.) : A2
ตำแหน่งพิกัด UTM ของสถานีตรวจวัด : 47P 0705885E 1451387N
รุ่นของเครื่องมือตรวจวิเคราะห์ (Analyzer Model และ Serial No.) : ResTex, Germany รุ่น SilcoCan
รุ่นของอุปกรณ์สอบเทียบ (Calibrator Model และ Serial No.) : Alicat Scientific, Inc. รุ่น MB-5SCCM-D/5M / 202705
และรุ่น MB-5SCCM-D/5M / 202984
วันที่ตรวจรับรอง (Certified Date) : 27 สิงหาคม พ.ศ. 2567 และ 20 สิงหาคม พ.ศ. 2568
วันหมดอายุการสอบเทียบ (Expire Date) : 26 สิงหาคม พ.ศ. 2568 และ 19 สิงหาคม พ.ศ. 2569

จุดติดตามตรวจสอบ	เดือนที่ติดตาม ตรวจสอบ	ผลการติดตามตรวจสอบ ^{1/}		
		เบนซีน	โทลูอีน	ไซลีน
- บ้านอ่าวอุดม	ก.ค. 68	0.76	3.84	0.93
	ส.ค. 68	0.33	1.53	<0.70
	ก.ย. 68	1.33	6.20	1.49
	ต.ค. 68	0.33	8.90	<0.70
	พ.ย. 68	0.66	6.34	<0.70
	ธ.ค. 68	1.28	34.6	6.66
	ค่าต่ำสุด	0.33	1.53	<0.70
	ค่าสูงสุด	1.33	34.6	6.66
มาตรฐาน ^{2/}		≤7.6	-	-
หน่วย		µg/m ³		

หมายเหตุ : ^{1/} คำนวณเทียบสภาวะมาตรฐานที่อุณหภูมิ 25 องศาเซลเซียส และความดัน 1 บรรยากาศ
^{2/} มาตรฐานตามประกาศกรมควบคุมมลพิษ เรื่อง กำหนดค่าเฝ้าระวังสำหรับสารอินทรีย์ระเหยง่ายในบรรยากาศโดยทั่วไป
ในเวลา 24 ชั่วโมง ประกาศในราชกิจจานุเบกษา เล่ม 126 ตอนพิเศษ 13 ง วันที่ 27 มกราคม พ.ศ. 2552

ชื่อผู้เก็บตัวอย่าง/บันทึก : นายศิริพัชร จงผดุงเกียรติ
ชื่อผู้ตรวจสอบ/ควบคุม : นางสาวเบญจวรรณ วิริโยทัย
ชื่อผู้วิเคราะห์ : นางสาวกรร พัดสองชั้น และนางสาวกัลยาณี โยธา
ชื่อบริษัทผู้ตรวจวัดและวิเคราะห์ตัวอย่าง : บริษัท ยูไนเต็ด แอนาไลสต์ แอนด์ เอ็นจิเนียริง คอนซัลแตนท์ จำกัด
เบอร์โทรศัพท์ : 0 2763 2828

ตารางที่ 3-49 ผลการติดตามตรวจสอบปริมาณเบนซีน โทลูอีน และไซลีน ในบรรยากาศ
บริเวณชุมชนบ้านทุ่ง ระหว่างเดือนกรกฎาคม-ธันวาคม พ.ศ. 2568

โครงการโรงกลั่นน้ำมันไทยออยล์ ครั้งที่ 4 ของบริษัท ไทยออยล์ จำกัด (มหาชน)
จัดทำรายงานโดย : บริษัท ยูไนเต็ท แอนналиสต์ แอนด์ เอ็นจิเนียริง คอนซัลแตนท์ จำกัด
ช่วงเวลาตรวจวัด : ระหว่างเดือนกรกฎาคม-ธันวาคม พ.ศ. 2568
ตำแหน่งพิกัดของสถานีตรวจวัด : ชุมชนบ้านทุ่ง เลขที่สถานีตรวจวัด (Station No.) : A3
ตำแหน่งพิกัด UTM ของสถานีตรวจวัด : 47P 0706537E 1449384N
รุ่นของเครื่องมือตรวจวิเคราะห์ (Analyzer Model และ Serial No.) : ResTex, Germany รุ่น SilcoCan
รุ่นของอุปกรณ์สอบเทียบ (Calibrator Model และ Serial No.) : Alicat Scientific, Inc. รุ่น MB-5SCCM-D/5M / 202705
และรุ่น MB-5SCCM-D/5M / 202984
วันที่ตรวจรับรอง (Certified Date) : 27 สิงหาคม พ.ศ. 2567 และ 20 สิงหาคม พ.ศ. 2568
วันหมดอายุการสอบเทียบ (Expire Date) : 26 สิงหาคม พ.ศ. 2568 และ 19 สิงหาคม พ.ศ. 2569

จุดติดตามตรวจสอบ	เดือนที่ติดตาม ตรวจสอบ	ผลการติดตามตรวจสอบ ^{1/}		
		เบนซีน	โทลูอีน	ไซลีน
- ชุมชนบ้านทุ่ง	ก.ค. 68	1.15	6.81	1.39
	ส.ค. 68	0.65	5.40	2.52
	ก.ย. 68	<0.26	3.07	<0.70
	ต.ค. 68	0.41	6.70	<0.70
	พ.ย. 68	0.98	14.1	1.69
	ธ.ค. 68	1.28	35.9	6.76
	ค่าต่ำสุด	<0.26	3.07	<0.70
	ค่าสูงสุด	1.28	35.9	6.76
มาตรฐาน ^{2/}		≤7.6	-	-
หน่วย		µg/m ³		

หมายเหตุ : ^{1/} คำนวณเทียบสภาวะมาตรฐานที่อุณหภูมิ 25 องศาเซลเซียส และความดัน 1 บรรยากาศ
^{2/} มาตรฐานตามประกาศกรมควบคุมมลพิษ เรื่อง กำหนดค่าเฝ้าระวังสำหรับสารอินทรีย์ระเหยง่ายในบรรยากาศโดยทั่วไป
ในเวลา 24 ชั่วโมง ประกาศในราชกิจจานุเบกษา เล่ม 126 ตอนพิเศษ 13 ง วันที่ 27 มกราคม พ.ศ. 2552

ชื่อผู้เก็บตัวอย่าง/บันทึก : นายศิริพัชร จงผดุงเกียรติ
ชื่อผู้ตรวจสอบ/ควบคุม : นางสาวเบญจวรรณ วิริโยทัย
ชื่อผู้วิเคราะห์ : นางสาวกรร พัดสองชั้น และนางสาวกัลยาณี โยธา
ชื่อบริษัทผู้ตรวจวัดและวิเคราะห์ตัวอย่าง : บริษัท ยูไนเต็ท แอนналиสต์ แอนด์ เอ็นจิเนียริง คอนซัลแตนท์ จำกัด
เบอร์โทรศัพท์ : 0 2763 2828

ตารางที่ 3-50 ผลการติดตามตรวจสอบปริมาณเบนซีน โทลูอีน และไซลีน ในบรรยากาศ
บริเวณอ่าวอุดมแมนชั่น ระหว่างเดือนกรกฎาคม-ธันวาคม พ.ศ. 2568

โครงการโรงกลั่นน้ำมันไทยออยล์ ครั้งที่ 4 ของบริษัท ไทยออยล์ จำกัด (มหาชน)
จัดทำรายงานโดย : บริษัท ยูไนเต็ท แอนนาลิสต์ แอนด์ เอ็นจิเนียริง คอนซัลแตนท์ จำกัด
ช่วงเวลาตรวจวัด : ระหว่างเดือนกรกฎาคม-ธันวาคม พ.ศ. 2568
ตำแหน่งพิกัดของสถานีตรวจวัด : อ่าวอุดมแมนชั่น เลขที่สถานีตรวจวัด (Station No.) : A4
ตำแหน่งพิกัด UTM ของสถานีตรวจวัด : 47P 0706642E 1451257N
รุ่นของเครื่องมือตรวจวิเคราะห์ (Analyzer Model และ Serial No.) : ResTex, Germany รุ่น SilcoCan
รุ่นของอุปกรณ์สอบเทียบ (Calibrator Model และ Serial No.) : Alicat Scientific, Inc. รุ่น MB-5SCCM-D/5M / 202705
และรุ่น MB-5SCCM-D/5M / 202984
วันที่ตรวจรับรอง (Certified Date) : 27 สิงหาคม พ.ศ. 2567 และ 20 สิงหาคม พ.ศ. 2568
วันหมดอายุการสอบเทียบ (Expire Date) : 26 สิงหาคม พ.ศ. 2568 และ 19 สิงหาคม พ.ศ. 2569

จุดติดตามตรวจสอบ	เดือนที่ติดตาม ตรวจสอบ	ผลการติดตามตรวจสอบ ^{1/}		
		เบนซีน	โทลูอีน	ไซลีน
- อ่าวอุดมแมนชั่น	ก.ค. 68	0.61	3.00	0.79
	ส.ค. 68	0.37	2.15	<0.70
	ก.ย. 68	1.58	6.62	1.71
	ต.ค. 68	0.40	7.16	<0.70
	พ.ย. 68	0.59	5.91	<0.70
	ธ.ค. 68	1.27	34.7	6.41
	ค่าต่ำสุด	0.37	2.15	<0.70
	ค่าสูงสุด	1.58	34.7	6.41
มาตรฐาน ^{2/}		≤7.6	-	-
หน่วย		µg/m ³		

หมายเหตุ : ^{1/} คำนวณเทียบสภาวะมาตรฐานที่อุณหภูมิ 25 องศาเซลเซียส และความดัน 1 บรรยากาศ
^{2/} มาตรฐานตามประกาศกรมควบคุมมลพิษ เรื่อง กำหนดค่าเฝ้าระวังสำหรับสารอินทรีย์ระเหยง่ายในบรรยากาศโดยทั่วไป
ในเวลา 24 ชั่วโมง ประกาศในราชกิจจานุเบกษา เล่ม 126 ตอนพิเศษ 13 ง วันที่ 27 มกราคม พ.ศ. 2552

ชื่อผู้เก็บตัวอย่าง/บันทึก : นายศิริพัชร จงผดุงเกียรติ
ชื่อผู้ตรวจสอบ/ควบคุม : นางสาวเบญจวรรณ วิริโยทัย
ชื่อผู้วิเคราะห์ : นางสาวกรร พัดสองชั้น และนางสาวกัลยาณี โยธา
ชื่อบริษัทผู้ตรวจวัดและวิเคราะห์ตัวอย่าง : บริษัท ยูไนเต็ท แอนนาลิสต์ แอนด์ เอ็นจิเนียริง คอนซัลแตนท์ จำกัด
เบอร์โทรศัพท์ : 0 2763 2828

ตารางที่ 3-51 ผลการติดตามตรวจสอบปริมาณเบนซีน โทลูอีน และไซลีน ในบรรยากาศ
บริเวณโรงกลั่นน้ำมันไทยออยล์ ระหว่างเดือนกรกฎาคม-ธันวาคม พ.ศ. 2568

โครงการโรงกลั่นน้ำมันไทยออยล์ ครั้งที่ 4 ของบริษัท ไทยออยล์ จำกัด (มหาชน)
จัดทำรายงานโดย : บริษัท ยูไนเต็ด แอนาไลสต์ แอนด์ เอ็นจิเนียริง คอนซัลแตนท์ จำกัด
ช่วงเวลาตรวจวัด : ระหว่างเดือนกรกฎาคม-ธันวาคม พ.ศ. 2568
ตำแหน่งพิกัดของสถานีตรวจวัด : โรงกลั่นน้ำมันไทยออยล์ เลขที่สถานีตรวจวัด (Station No.) : A5
ตำแหน่งพิกัด UTM ของสถานีตรวจวัด : 47P 0706956E 1450306N
รุ่นของเครื่องมือตรวจวิเคราะห์ (Analyzer Model และ Serial No.) : ResTex, Germany รุ่น SilcoCan
รุ่นของอุปกรณ์สอบเทียบ (Calibrator Model และ Serial No.) : Alicat Scientific, Inc. รุ่น MB-5SCCM-D/5M / 202705
และรุ่น MB-5SCCM-D/5M / 202984
วันที่ตรวจรับรอง (Certified Date) : 27 สิงหาคม พ.ศ. 2567 และ 20 สิงหาคม พ.ศ. 2568
วันหมดอายุการสอบเทียบ (Expire Date) : 26 สิงหาคม พ.ศ. 2568 และ 19 สิงหาคม พ.ศ. 2569

จุดติดตามตรวจสอบ	เดือนที่ติดตาม ตรวจสอบ	ผลการติดตามตรวจสอบ ^{1/}		
		เบนซีน	โทลูอีน	ไซลีน
- โรงกลั่นน้ำมันไทยออยล์	ก.ค. 68	3.26	17.4	2.12
	ส.ค. 68	<0.26	1.02	<0.70
	ก.ย. 68	<0.26	2.35	<0.70
	ต.ค. 68	0.30	11.0	<0.70
	พ.ย. 68	1.00	14.6	1.86
	ธ.ค. 68	1.37	33.5	6.76
	ค่าต่ำสุด	<0.26	1.02	<0.70
	ค่าสูงสุด	3.26	33.5	6.76
มาตรฐาน ^{2/}		≤7.6	-	-
หน่วย		µg/m ³		

หมายเหตุ : ^{1/} คำนวณเทียบสภาวะมาตรฐานที่อุณหภูมิ 25 องศาเซลเซียส และความดัน 1 บรรยากาศ
^{2/} มาตรฐานตามประกาศกรมควบคุมมลพิษ เรื่อง กำหนดค่าเฝ้าระวังสำหรับสารอินทรีย์ระเหยง่ายในบรรยากาศโดยทั่วไป
ในเวลา 24 ชั่วโมง ประกาศในราชกิจจานุเบกษา เล่ม 126 ตอนพิเศษ 13 ง วันที่ 27 มกราคม พ.ศ. 2552

ชื่อผู้เก็บตัวอย่าง/บันทึก : นายศิริพัชร จงผดุงเกียรติ
ชื่อผู้ตรวจสอบ/ควบคุม : นางสาวเบญจวรรณ วิริโยทัย
ชื่อผู้วิเคราะห์ : นางสาวกรร พัดสองชั้น และนางสาวกัลยาณี โยธา
ชื่อบริษัทผู้ตรวจวัดและวิเคราะห์ตัวอย่าง : บริษัท ยูไนเต็ด แอนาไลสต์ แอนด์ เอ็นจิเนียริง คอนซัลแตนท์ จำกัด
เบอร์โทรศัพท์ : 0 2763 2828

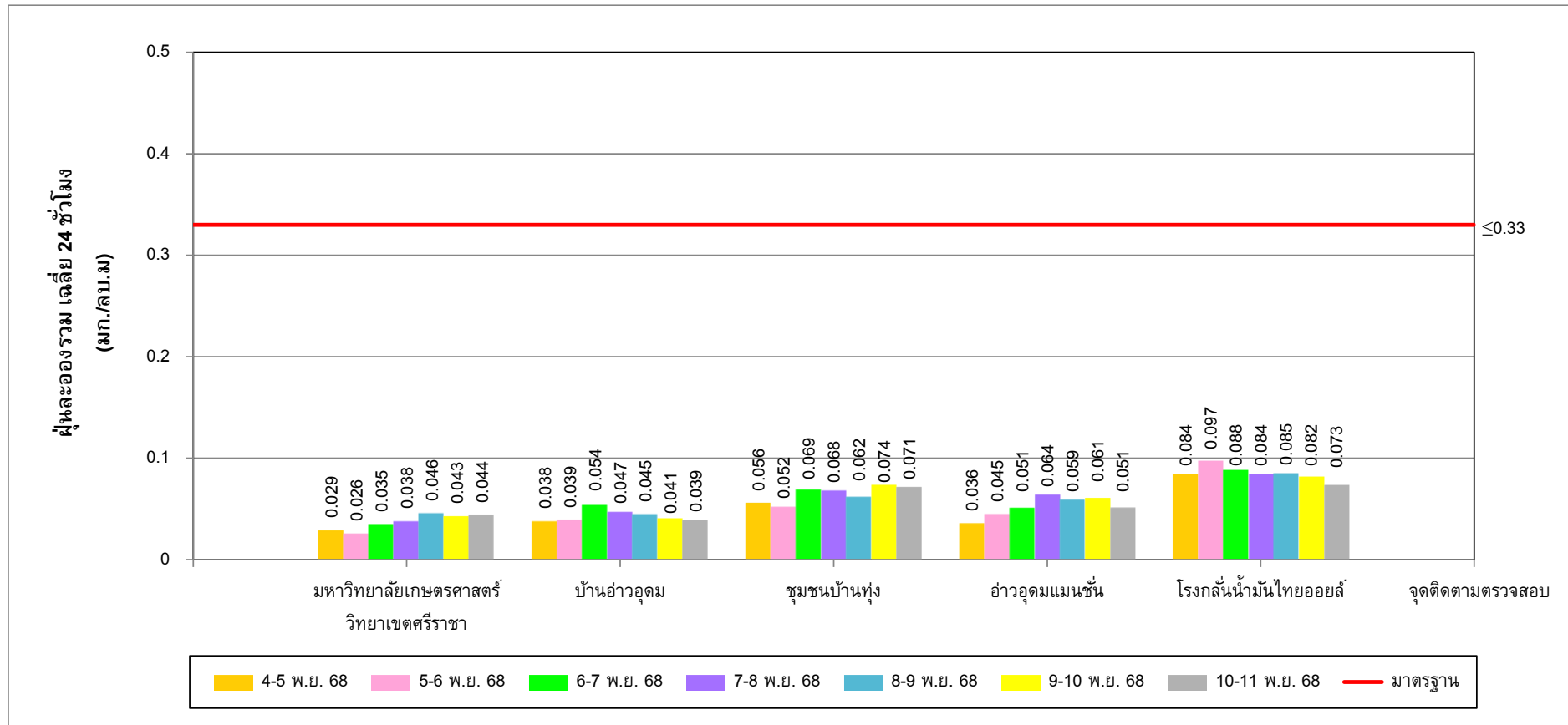

รูปที่ 3-1 ผลการติดตามตรวจสอบปริมาณฝุ่นละอองรวม เฉลี่ย 24 ชั่วโมง
ระหว่างวันที่ 4-11 พฤศจิกายน พ.ศ. 2568

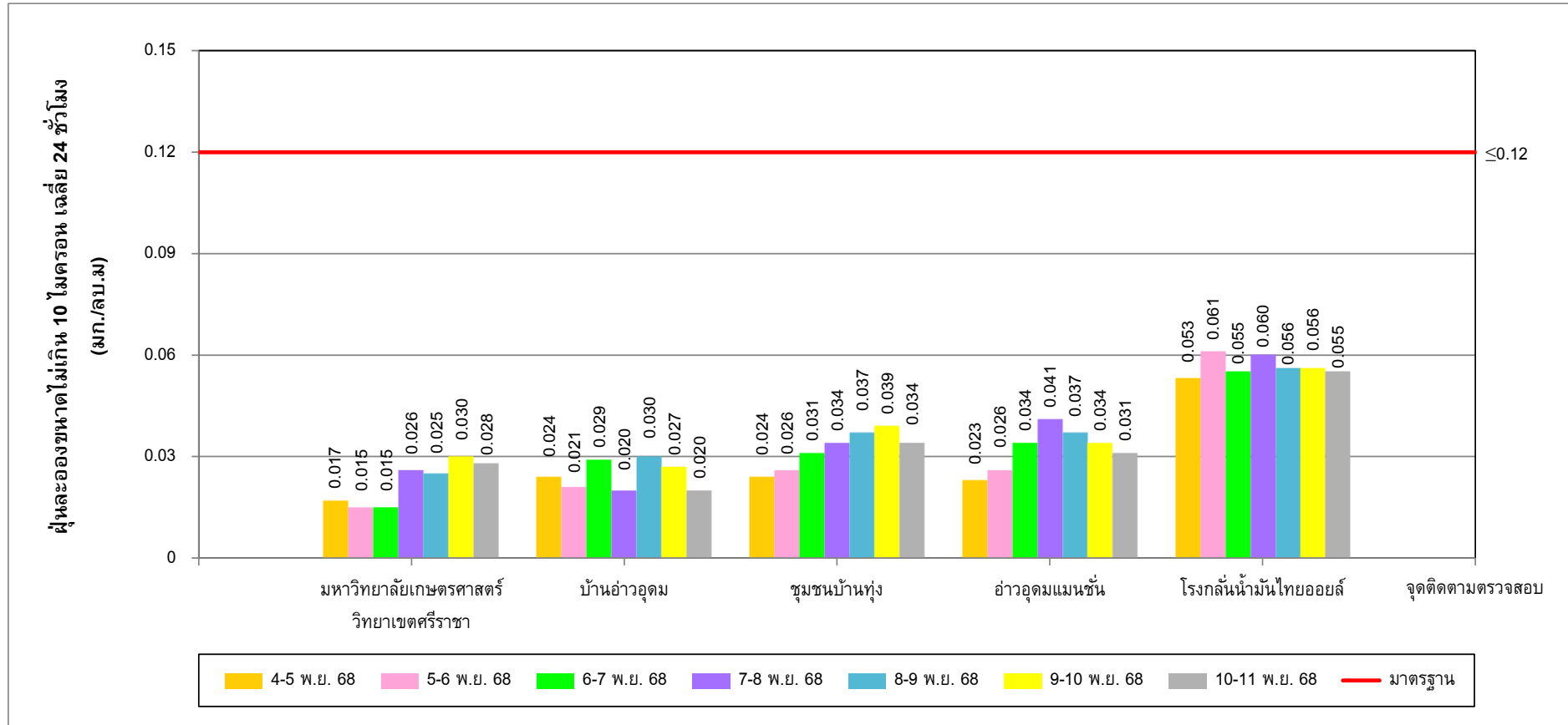

รูปที่ 3-2 ผลการติดตามตรวจสอบปริมาณฝุ่นละอองขนาดเล็กไม่เกิน 10 ไมครอน เฉลี่ย 24 ชั่วโมง
ระหว่างวันที่ 4-11 พฤศจิกายน พ.ศ. 2568

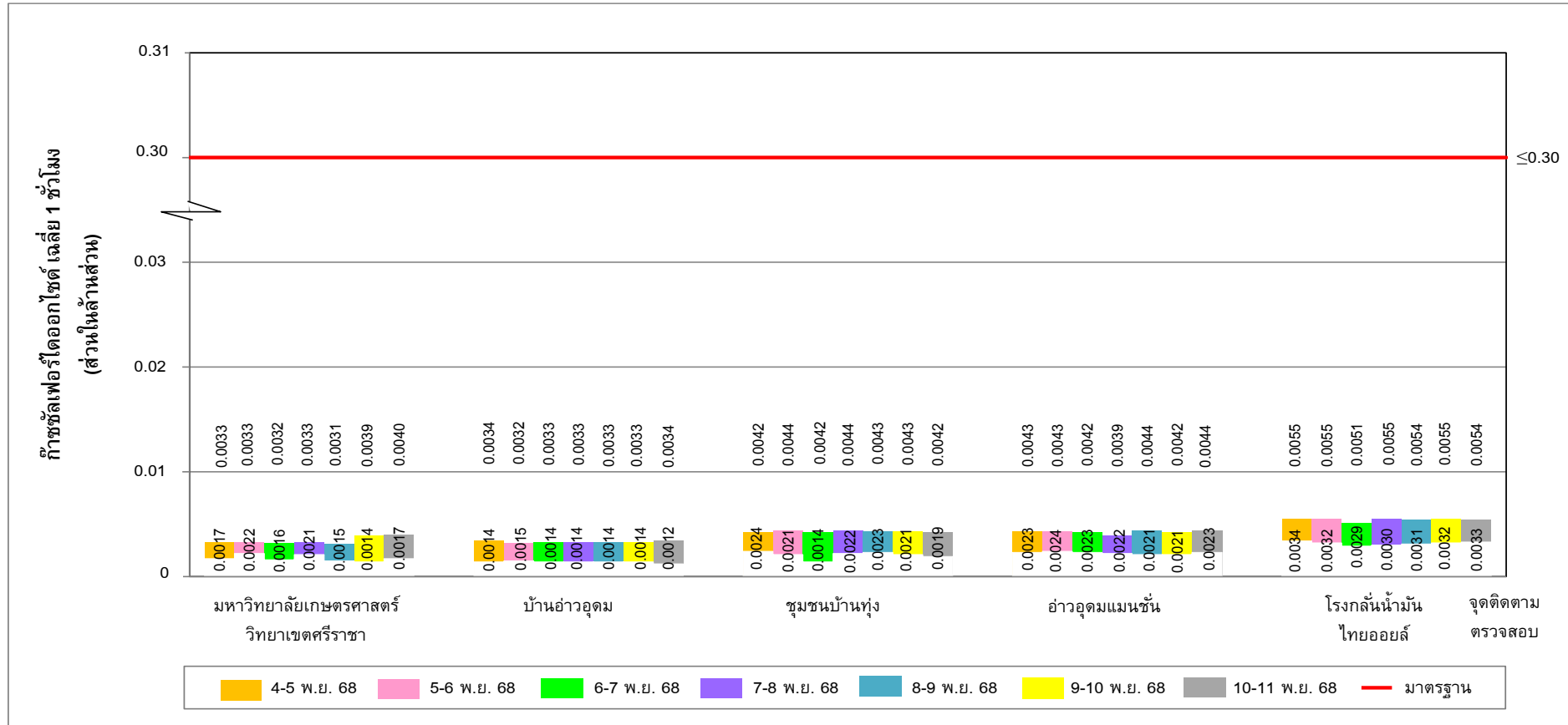

รูปที่ 3-3 ผลการติดตามตรวจสอบปริมาณก๊าซซัลเฟอร์ไดออกไซด์ เฉลี่ย 1 ชั่วโมง
ระหว่างวันที่ 4-11 พฤศจิกายน พ.ศ. 2568

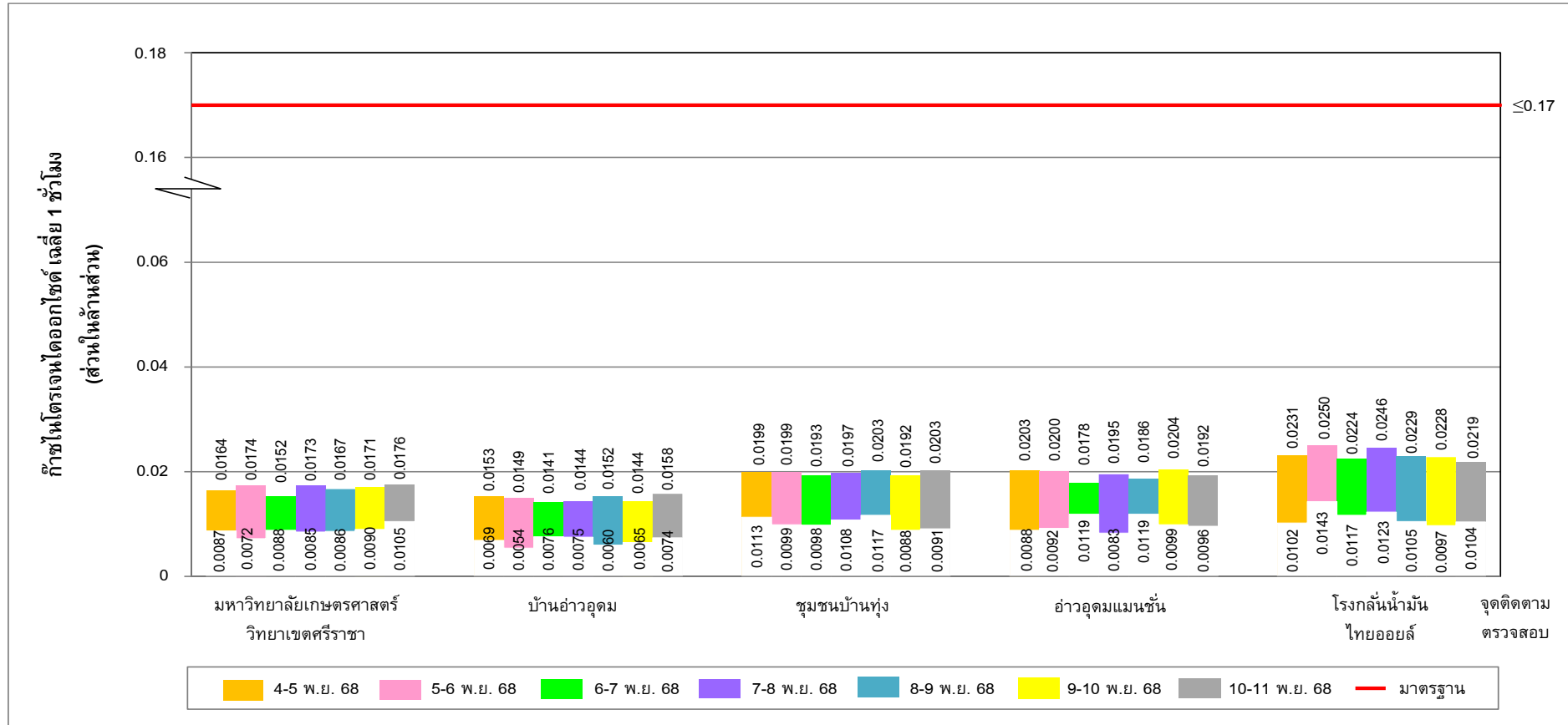

รูปที่ 3-4 ผลการติดตามตรวจสอบปริมาณก๊าซไนโตรเจนไดออกไซด์ เฉลี่ย 1 ชั่วโมง
ระหว่างวันที่ 4-11 พฤศจิกายน พ.ศ. 2568

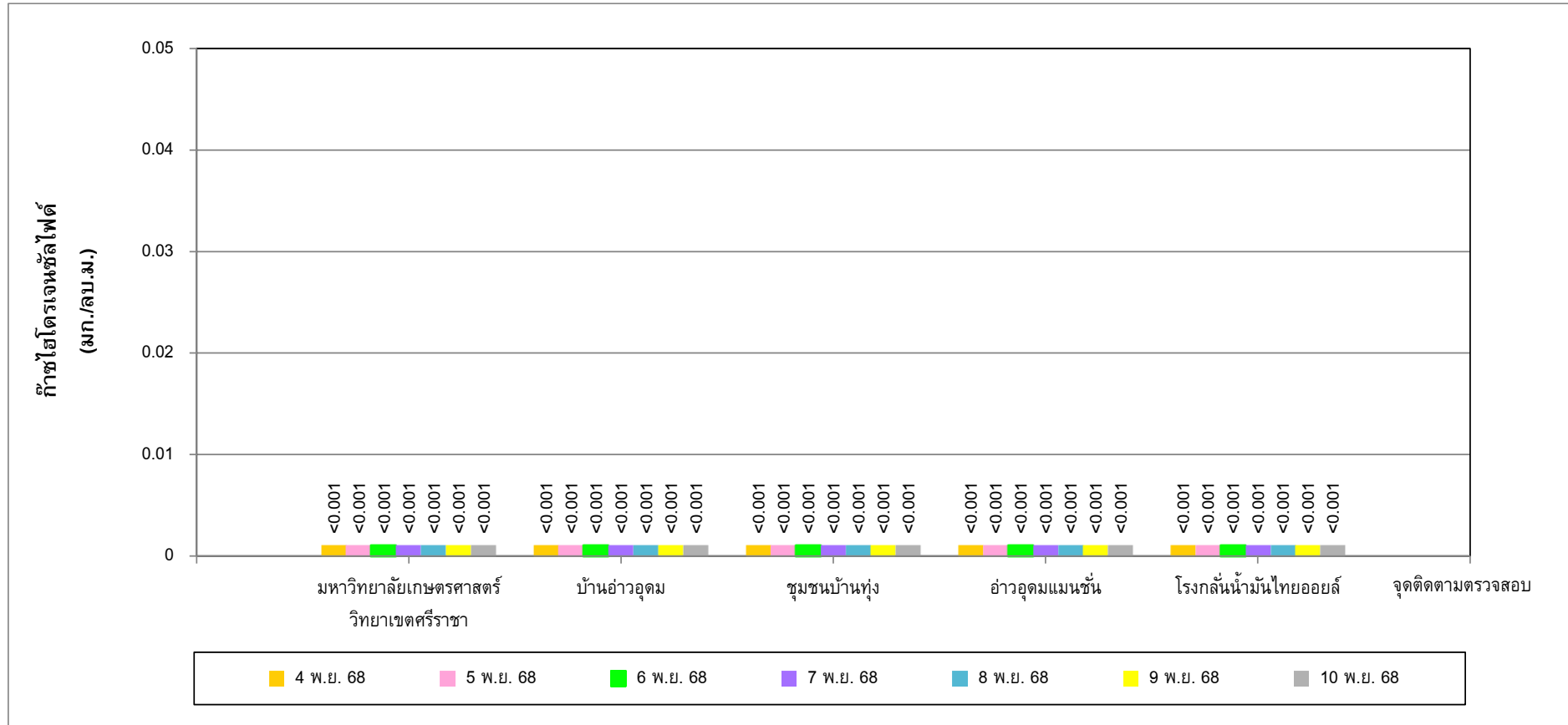

รูปที่ 3-5 ผลการติดตามตรวจสอบปริมาณก๊าซไฮโดรเจนซัลไฟด์
ระหว่างวันที่ 4-11 พฤศจิกายน พ.ศ. 2568

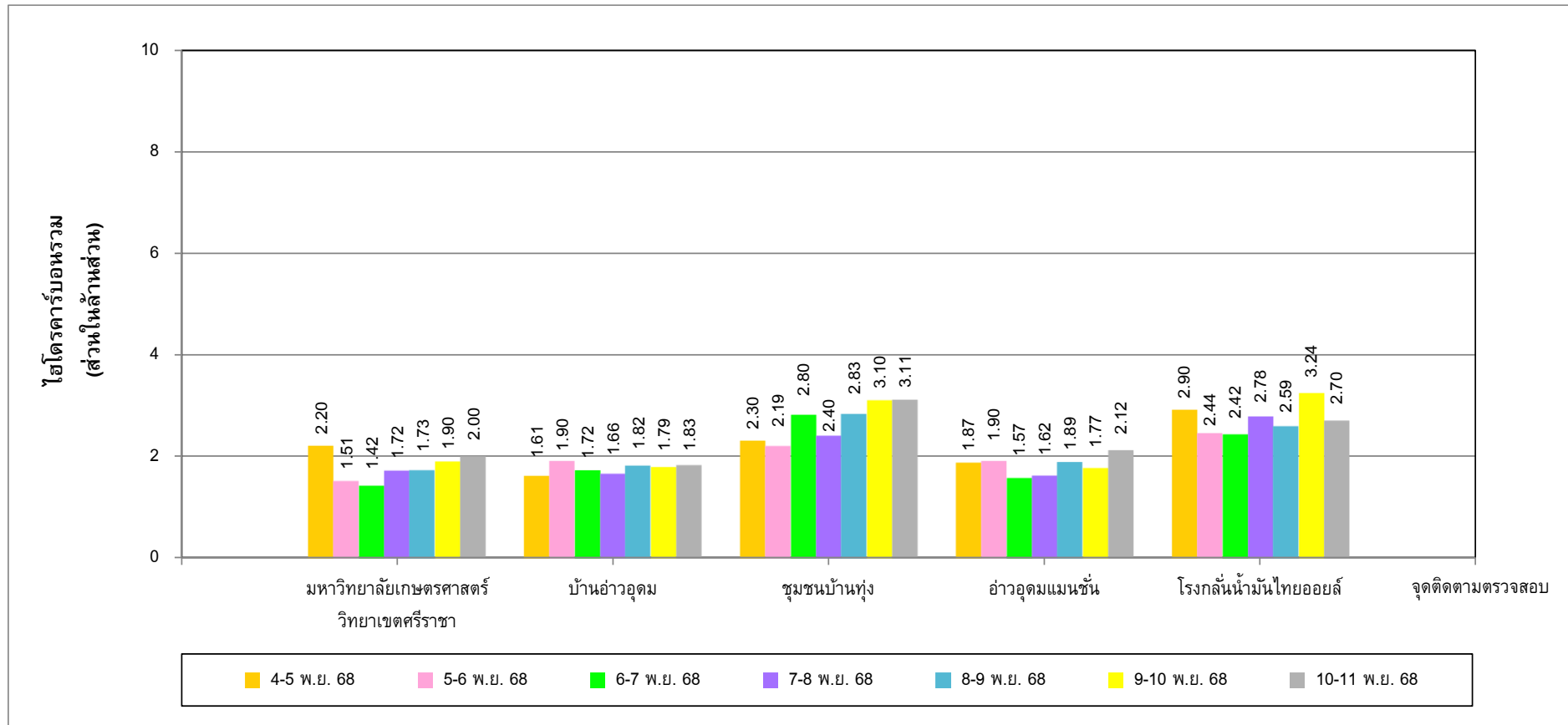

รูปที่ 3-6 ผลการติดตามตรวจสอบปริมาณไฮโดรคาร์บอนรวม
ระหว่างวันที่ 4-11 พฤศจิกายน พ.ศ. 2568

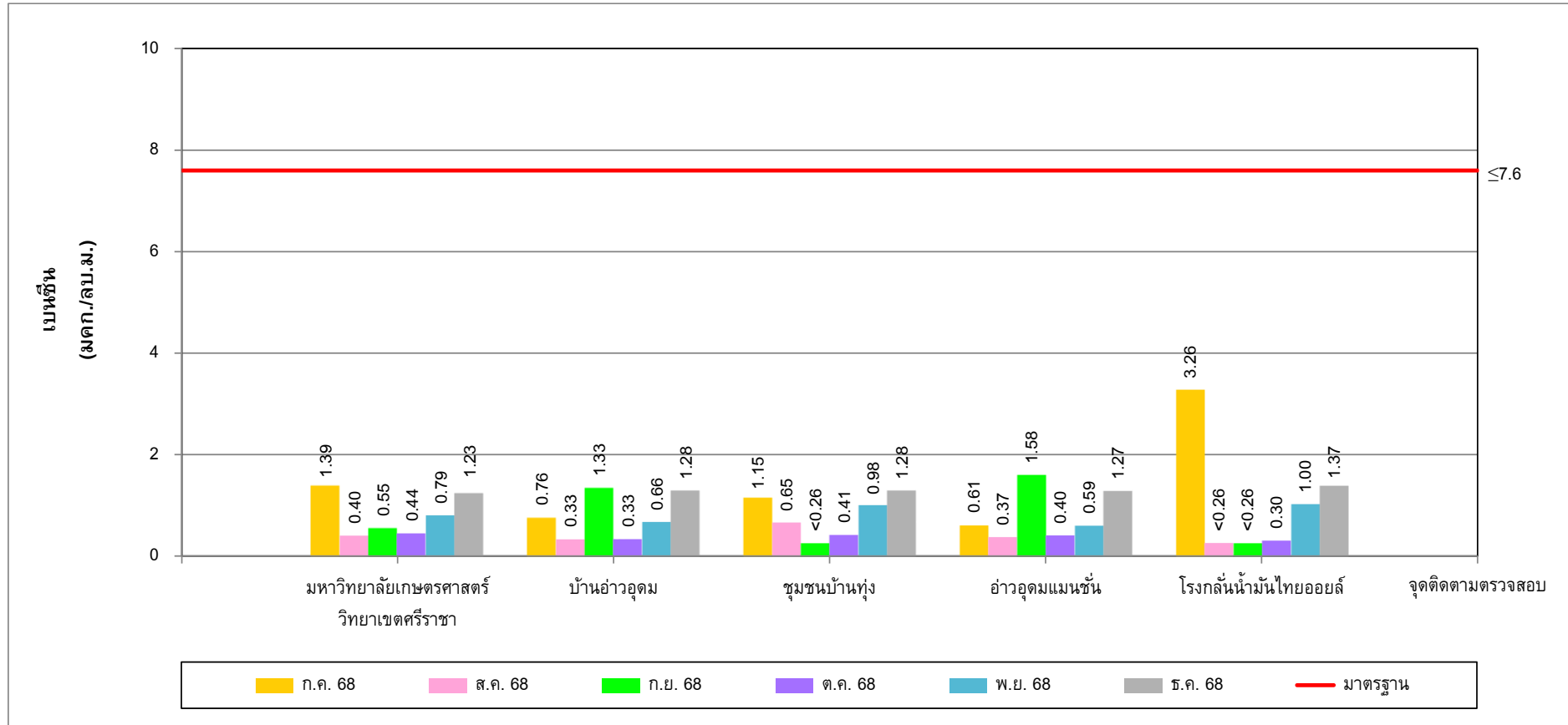

รูปที่ 3-7 ผลการติดตามตรวจสอบปริมาณเบนซีนในบรรยากาศ
ระหว่างเดือนกรกฎาคม-ธันวาคม พ.ศ. 2568

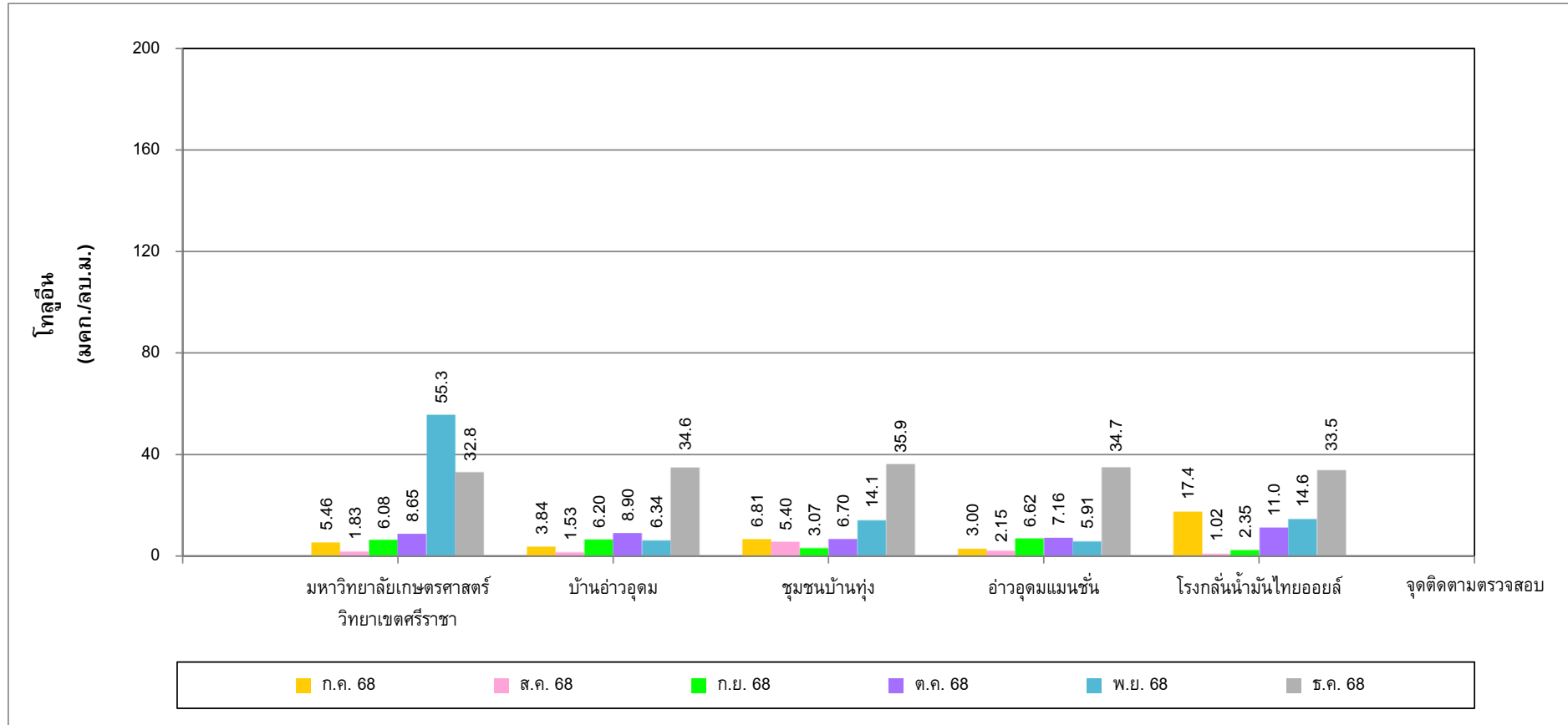

รูปที่ 3-8 ผลการติดตามตรวจสอบปริมาณโพลูอินในบรรยากาศ
ระหว่างเดือนกรกฎาคม-ธันวาคม พ.ศ. 2568

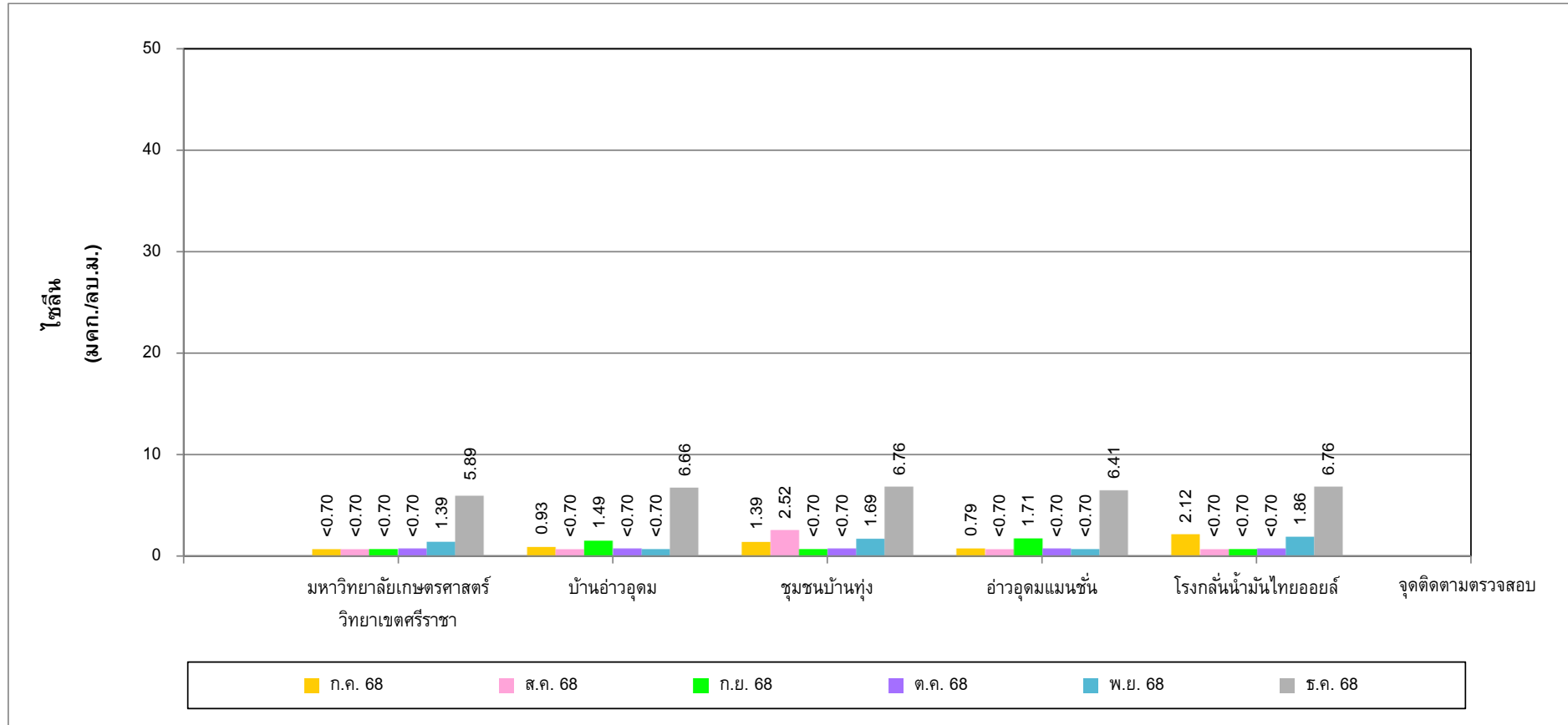

รูปที่ 3-9 ผลการติดตามตรวจสอบปริมาณโซลีนในบรรยากาศ
ระหว่างเดือนกรกฎาคม-ธันวาคม พ.ศ. 2568

3.2.5 ผลการติดตามตรวจสอบคุณภาพอากาศในบรรยากาศโดยทั่วไปแบบต่อเนื่อง (AQMS)

การติดตามตรวจสอบคุณภาพอากาศในบรรยากาศแบบต่อเนื่อง ระหว่างเดือนกรกฎาคม-ธันวาคม พ.ศ. 2568 จำนวน 1 จุด บริเวณโรงกลั่นน้ำมันไทยออยล์ด้านที่ติดกับชุมชนบ้านอ่าวอุดม ประกอบด้วยการติดตามตรวจสอบปริมาณฝุ่นละอองขนาดไม่เกิน 10 ไมครอน ก๊าซซัลเฟอร์ไดออกไซด์ ก๊าซไนโตรเจนไดออกไซด์ และความเร็วและทิศทางลม รายละเอียดแสดงดังภาคผนวก ก4

3.2.6 ผลการติดตามตรวจสอบความเร็วและทิศทางลม

การติดตามตรวจสอบความเร็วและทิศทางลม บริษัท ไทยออยล์ จำกัด (มหาชน) ระหว่างวันที่ 4-11 พฤศจิกายน พ.ศ. 2568 จำนวน 1 จุด บริเวณโรงกลั่นน้ำมันไทยออยล์ พบว่าความเร็วลมมีค่าระหว่าง 0.8-2.8 เมตรต่อวินาที และทิศทางลมส่วนใหญ่เป็นลมทิศตะวันตกเฉียงเหนือค่อนมาทางตะวันตก (WNW) คิดเป็นร้อยละ 18.9 และความเร็วลมทิศตะวันตกเฉียงเหนือค่อนมาทางตะวันตก (WNW) ที่พบส่วนใหญ่อยู่ในช่วง 1.8-2.7 เมตรต่อวินาที โดยสรุปผลได้ดังตารางที่ 3-52 ถึงตารางที่ 3-53

ตารางที่ 3-52 ผลการติดตามตรวจสอบความเร็วและทิศทางลม บริเวณโรงกลั่นน้ำมันไทยออยล์

ระหว่างเดือนกรกฎาคม-ธันวาคม พ.ศ. 2568

โครงการโรงกลั่นน้ำมันไทยออยล์ ครั้งที่ 4 ของบริษัท ไทยออยล์ จำกัด (มหาชน)

จัดทำรายงานโดย : บริษัท ยูไนเต็ด แอนนาลิสต์ แอนด์ เอ็นจิเนียริง คอนซัลแตนท์ จำกัด

ตำแหน่งพิกัดของสถานีตรวจวัด : โรงกลั่นน้ำมันไทยออยล์

ช่วงเวลาตรวจวัด : ระหว่างวันที่ 4-11 พฤศจิกายน พ.ศ. 2568

เลขที่สถานีตรวจวัด (Station No.) : A5

ตำแหน่งพิกัด UTM ของสถานีตรวจวัด : 47P 0706956E 1450306N

เวลา	ผลการติดตามตรวจสอบ													
	โรงกลั่นน้ำมันไทยออยล์													
	4-5 พ.ย. 68		5-6 พ.ย. 68		6-7 พ.ย. 68		7-8 พ.ย. 68		8-9 พ.ย. 68		9-10 พ.ย. 68		10-11 พ.ย. 68	
	ความเร็วลม	ทิศทางลม	ความเร็วลม	ทิศทางลม	ความเร็วลม	ทิศทางลม	ความเร็วลม	ทิศทางลม	ความเร็วลม	ทิศทางลม	ความเร็วลม	ทิศทางลม	ความเร็วลม	ทิศทางลม
08.00-09.00 น.	2.4	ENE	2.3	NNE	2.0	NNW	1.5	NW	1.3	E	1.0	E	1.3	WNW
09.00-10.00 น.	1.7	N	2.3	NW	1.9	NW	1.6	WNW	1.8	E	1.6	WNW	1.1	NW
10.00-11.00 น.	2.0	NW	1.8	NW	2.6	WNW	1.7	WNW	2.1	NNW	2.1	WNW	1.8	WNW
11.00-12.00 น.	2.1	NW	2.1	NW	2.5	WNW	2.0	WNW	1.6	WNW	2.1	WNW	1.8	NW
12.00-13.00 น.	2.2	WNW	2.1	NW	2.6	WNW	1.6	WNW	1.9	NNW	2.1	WNW	2.4	WNW
13.00-14.00 น.	2.1	NW	2.0	NW	2.3	WNW	2.4	W	2.1	NNW	2.4	WNW	1.7	W
14.00-15.00 น.	1.8	WNW	2.1	NNW	2.0	WNW	1.9	WNW	1.7	N	2.1	WNW	1.4	SSE
15.00-16.00 น.	1.9	NW	2.3	NNW	1.9	WNW	1.6	WNW	1.9	ESE	2.3	WNW	1.1	SE
16.00-17.00 น.	2.0	N	1.8	NW	1.2	NW	1.6	WNW	1.3	SW	1.9	W	1.6	ENE
17.00-18.00 น.	2.4	NNE	2.5	NNE	1.7	NNE	1.5	WNW	1.6	SE	1.5	WSW	1.4	NW
18.00-19.00 น.	2.8	NE	2.7	NNE	2.4	NNE	1.3	NW	1.3	E	1.3	SE	1.5	NW
19.00-20.00 น.	2.3	E	2.3	NE	2.4	NNE	1.0	NW	1.1	SSE	1.7	ESE	1.2	N
20.00-21.00 น.	2.5	E	1.9	NE	1.8	NNE	1.0	WNW	1.4	ESE	1.5	ESE	1.3	N
21.00-22.00 น.	2.3	ENE	1.5	NE	1.2	WNW	0.8	SE	1.0	SE	1.2	SE	1.4	WNW
22.00-23.00 น.	2.3	ENE	2.1	NNE	1.0	WNW	1.6	ESE	1.1	ESE	1.1	SE	0.9	NNW
23.00-00.00 น.	2.4	NE	2.1	NNE	1.1	W	1.2	ESE	1.6	ESE	1.4	ESE	1.6	NNE
00.00-01.00 น.	1.6	ENE	2.2	NNE	1.2	NNW	1.1	ESE	1.9	ESE	1.9	ESE	1.0	ENE
01.00-02.00 น.	1.7	ENE	1.8	NNE	0.9	W	1.2	ESE	1.0	SE	1.5	ESE	1.2	SE
02.00-03.00 น.	1.9	E	1.8	NE	1.1	NNW	1.1	E	1.8	E	2.2	E	0.9	ESE
03.00-04.00 น.	1.6	NE	2.3	NNE	1.1	WNW	1.2	ESE	1.3	E	1.5	SSE	1.1	E
04.00-05.00 น.	1.7	ENE	2.4	NNE	1.1	NW	1.6	E	1.8	E	1.2	NE	1.5	ENE
05.00-06.00 น.	1.8	NE	2.2	NE	2.1	NNE	1.3	SE	1.1	E	1.1	E	1.8	ENE
06.00-07.00 น.	1.9	NNE	1.8	NNE	1.6	N	1.0	E	1.5	ESE	1.3	ESE	1.6	E
07.00-08.00 น.	2.3	NNE	2.4	NNE	1.6	NNW	1.2	ESE	1.1	E	1.0	SE	1.5	ESE
ค่าต่ำสุด	1.6	-	1.5	-	0.9	-	0.8	-	1.0	-	1.0	-	0.9	-
ค่าสูงสุด	2.8	ENE	2.7	NNE	2.6	WNW	2.4	WNW	2.1	E	2.4	WNW	2.4	ENE,WNW,NW
หน่วย	m/sec	-	m/sec	-	m/sec	-	m/sec	-	m/sec	-	m/sec	-	m/sec	-
ผังลม WIND SPEED (m/s) <div><div></div>>= 4.5 <div></div>3.6-4.5 <div></div>2.7-3.6 <div></div>1.8-2.7 <div></div>0.9-1.8 <div></div>0.3-0.9 Calms</div> <div>0.00%</div> <div>0.00%</div> <div>0.00%</div> <div>0.00%</div> <div>0.00%</div> <div>0.00%</div> <div>0.00%</div>														

ชื่อผู้ตรวจวัด/บันทึก

ชื่อบริษัทผู้ตรวจวัดและวิเคราะห์ตัวอย่าง

เบอร์โทรศัพท์

:

นายศิริพัชร จงผดุงเกียรติ
บริษัท ยูไนเต็ด แอนนาลิสต์ แอนด์ เอ็นจิเนียริง คอนซัลแตนท์ จำกัด
0 2763 2828

ชื่อผู้ตรวจสอบ/ควบคุม

ชื่อผู้วิเคราะห์

:

นายศิลา บรรจงใจรักษ์
นายศิลา บรรจงใจรักษ์

ตารางที่ 3-53 สรุปผลการติดตามตรวจสอบความเร็วและทิศทางลม บริเวณโรงกลั่นน้ำมันไทยออยล์
โครงการโรงกลั่นน้ำมันไทยออยล์ ครั้งที่ 4 ของบริษัท ไทยออยล์ จำกัด (มหาชน)
ระหว่างวันที่ 4-11 พฤศจิกายน พ.ศ. 2568

ทิศทางลม	ความเร็วลม (เมตรต่อวินาที)							ร้อยละ
	0.3-0.9	0.9-1.8	1.8-2.7	2.7-3.6	3.6-4.5	>=4.5	รวม	
เหนือ (N)	0	5	1	0	0	0	6	3.6
ตะวันออกเฉียงเหนือค่อนมาทางเหนือ (NNE)	0	2	17	1	0	0	20	11.9
ตะวันออกเฉียงเหนือ (NE)	0	3	6	1	0	0	10	6.0
ตะวันออกเฉียงเหนือค่อนมาทางตะวันออก (ENE)	0	6	4	0	0	0	10	6.0
ตะวันออก (E)	0	12	7	0	0	0	19	11.3
ตะวันออกเฉียงใต้ค่อนมาทางตะวันออก (ESE)	1	16	3	0	0	0	20	11.9
ตะวันออกเฉียงใต้ (SE)	1	10	0	0	0	0	11	6.5
ตะวันออกเฉียงใต้ค่อนมาทางใต้ (SSE)	0	3	0	0	0	0	3	1.8
ใต้ (S)	0	0	0	0	0	0	0	0
ตะวันตกเฉียงใต้ค่อนมาทางใต้ (SSW)	0	0	0	0	0	0	0	0
ตะวันตกเฉียงใต้ (SW)	0	1	0	0	0	0	1	0.6
ตะวันตกเฉียงใต้ค่อนมาทางตะวันตก (WSW)	0	1	0	0	0	0	1	0.6
ตะวันตก (W)	1	2	2	0	0	0	5	3.0
ตะวันตกเฉียงเหนือค่อนมาทางตะวันตก (WNN)	0	14	18	0	0	0	32	18.9
ตะวันตกเฉียงเหนือ (NW)	0	8	12	0	0	0	20	11.9
ตะวันตกเฉียงเหนือค่อนมาทางเหนือ (NNW)	1	3	6	0	0	0	10	6.0
รวม	4	86	76	2	0	0	168	100
ลมสงบ (<0.3 เมตรต่อวินาที)							0	0
รวม							168	100

3.3 เปรียบเทียบผลการติดตามตรวจสอบคุณภาพอากาศ

3.3.1 เปรียบเทียบผลการติดตามตรวจสอบคุณภาพอากาศที่ระบายออกจากปล่อง

จากการเปรียบเทียบผลการติดตามตรวจสอบคุณภาพอากาศที่ระบายออกจากปล่อง จำนวน 13 ปล่อง ระหว่างปี พ.ศ. 2566-2568 พบว่าผลการติดตามตรวจสอบระหว่างเดือนกรกฎาคม-ธันวาคม พ.ศ. 2568 ปริมาณฝุ่นละอองปล่อง TOC#10 (F-2102, CDU-3) และปล่อง TOC#16 (HVV-2 Revamp, B101) มีแนวโน้มลดลง ในขณะที่ปล่อง TOC#20 (NHT, CCR-1) และปล่อง TOC#15 (B-4011) มีแนวโน้มเพิ่มขึ้น สำหรับก๊าซซัลเฟอร์ไดออกไซด์ส่วนใหญ่มีแนวโน้มลดลง และก๊าซออกไซด์ของไนโตรเจนในรูปไนโตรเจนไดออกไซด์ ส่วนใหญ่มีแนวโน้มเพิ่มขึ้น เมื่อเปรียบเทียบกับผลการติดตามตรวจสอบครั้งที่ผ่านๆ มา สาเหตุอาจเนื่องจากการปรับเปลี่ยนสัดส่วนประเภทเชื้อเพลิง อย่างไรก็ตาม ผลการติดตามตรวจสอบทั้งหมดยังคงมีค่าอยู่ในมาตรฐาน และข้อกำหนดในรายงานการวิเคราะห์ผลกระทบสิ่งแวดล้อม โดยสรุปผลได้ตั้งตารางที่ 3-54 ถึงตารางที่ 3-66 และรูปที่ 3-10 ถึงรูปที่ 3-35

ตารางที่ 3-54 **เปรียบเทียบผลการติดตามตรวจสอบคุณภาพอากาศที่ระบายออกจากปล่อง TOC#01 (CO Boiler, FCC Unit)**
โครงการโรงกลั่นน้ำมันไทยออยล์ ครั้งที่ 4 ของบริษัท ไทยออยล์ จำกัด (มหาชน)
ระหว่างปี พ.ศ. 2566-2568

จุดติดตามตรวจสอบ	เดือนที่ติดตามตรวจสอบ	ผลการติดตามตรวจสอบ ^{1/}					
		ก๊าซซัลเฟอร์ไดออกไซด์			ก๊าซออกไซด์ของไนโตรเจนในรูปไนโตรเจนไดออกไซด์		
		Actual Oxygen		7% Oxygen	Actual Oxygen		7% Oxygen
		ppm	g/sec	ppm	ppm	g/sec	ppm
- ปล่อง TOC#01 (CO Boiler, FCC Unit)	เม.ย. 66	478	21.4	354	79.7	2.56	59.1
	พ.ค. 66	259	11.1	193	114	3.50	84.6
	ก.ย. 66	672	23.9	502	61.7	1.58	46.1
	พ.ย. 66	670	27.3	499	67.0	1.96	49.9
	มี.ค. 67	652	25.8	500	73.4	2.09	56.3
	พ.ค. 67	673	23.2	507	95.1	2.35	71.7
	ก.ย. 67	597	21.0	441	109	2.76	80.9
	พ.ย. 67	664	24.2	487	86.1	2.26	63.2
	มี.ค. 68	429	15.2	332	81.3	2.07	62.9
	พ.ค. 68	664	28.5	496	138	4.26	103
	ส.ค. 68	664	22.6	495	203	4.97	151
	พ.ย. 68	623	27.2	569	160	5.02	146
มาตรฐาน ^{2/}		-	-	≤700	-	-	≤400
ข้อกำหนดตาม EIA ^{3/}		-	≤35.9	-	-	≤15.0	-

หมายเหตุ :

^{1/} ค่าหน่วยเทียบสภาวะมาตรฐานที่อุณหภูมิ 25 องศาเซลเซียส ความดัน 1 บรรยากาศ และออกซิเจนส่วนเกินร้อยละ 7 ที่สภาวะแห้ง (Dry Basis)

^{2/} มาตรฐานตามประกาศกระทรวงอุตสาหกรรม เรื่อง กำหนดปริมาณสารเจือปนในอากาศที่ระบายออกจากโรงงานกลั่นน้ำมันปิโตรเลียม พ.ศ. 2553 ประกาศในราชกิจจานุเบกษา เล่ม 127 ตอนพิเศษ 146 ง วันที่ 20 ธันวาคม พ.ศ. 2553 กรณีหน่วยแตกต่างไปจากประเภทที่มีการเผาไหม้ของโค้ก

^{3/} ข้อกำหนดในรายงานการวิเคราะห์ผลกระทบสิ่งแวดล้อม โครงการโรงกลั่นน้ำมันไทยออยล์ ครั้งที่ 4 บริษัท ไทยออยล์ จำกัด (มหาชน) (หนังสือเลขที่ ทส 1009.9/12752 ลงวันที่ 25 ตุลาคม พ.ศ. 2556) โดยคำนวณที่อุณหภูมิ 25 องศาเซลเซียส ความดัน 1 บรรยากาศ

ตารางที่ 3-55 **เปรียบเทียบผลการติดตามตรวจสอบคุณภาพอากาศที่ระบายออกจากปล่อง TOC#02 (CDU-1)**
โครงการโรงกลั่นน้ำมันไทยออยล์ ครั้งที่ 4 ของบริษัท ไทยออยล์ จำกัด (มหาชน)
ระหว่างปี พ.ศ. 2566-2568

จุดติดตามตรวจสอบ	เดือนที่ติดตามตรวจสอบ	ผลการติดตามตรวจสอบ ^{1/}					
		ก๊าซซัลเฟอร์ไดออกไซด์			ก๊าซออกไซด์ของไนโตรเจนในรูปไนโตรเจนไดออกไซด์		
		Actual Oxygen		7% Oxygen	Actual Oxygen		7% Oxygen
		ppm	g/sec	ppm	ppm	g/sec	ppm
- ปล่อง TOC#02 (CDU-1)	มี.ค. 66	484	14.0	420	89.8	1.87	77.9
	พ.ค. 66	672	23.5	570	79.7	2.00	67.6
	ก.ย. 66	779	25.3	661	42.8	1.00	36.3
	พ.ย. 66	<1.30	<0.046	<1.30	28.5	0.719	24.4
	มี.ค. 67	749	27.5	657	85.6	2.26	75.1
	พ.ค. 67 ^{5/}	Shutdown	Shutdown	Shutdown	Shutdown	Shutdown	Shutdown
	ก.ย. 67	484	16.6	435	61.7	1.52	55.4
	พ.ย. 67	528	20.3	462	68.0	1.88	59.6
	มี.ค. 68	462	19.4	436	64.8	1.95	61.2
	พ.ค. 68	481	13.7	408	113	2.32	96
	พ.ย. 68	513	13.7	434	106	2.03	90
มาตรฐาน ^{2/}		-	-	≤950	-	-	≤200
	ส.ค. 68	<1.30	<0.038	<1.30	31	0.653	28
มาตรฐาน ^{3/}		-	-	≤60	-	-	≤200
ข้อกำหนดตาม EIA ^{4/}		-	≤73.15	-	-	≤14.4	-

หมายเหตุ :

^{1/} ค่าเฉลี่ยแบบถ่วงน้ำหนักตามปริมาณที่อุณหภูมิ 25 องศาเซลเซียส ความดัน 1 บรรยากาศ และออกซิเจนส่วนเกินร้อยละ 7 ที่สภาวะแห้ง (Dry Basis)

^{2/} มาตรฐานตามประกาศกระทรวงอุตสาหกรรม เรื่อง กำหนดปริมาณสารเจือปนในอากาศที่ระบายออกจากโรงงานกลั่นน้ำมันปิโตรเลียม พ.ศ. 2553 ประกาศในราชกิจจานุเบกษา เล่ม 127 ตอนพิเศษ 146 ง วันที่ 20 ธันวาคม พ.ศ. 2553 กรณีหน่วยแกลลอนประเภทที่ใช้เชื้อเพลิงผสม

^{3/} มาตรฐานตามประกาศกระทรวงอุตสาหกรรม เรื่อง กำหนดปริมาณสารเจือปนในอากาศที่ระบายออกจากโรงงานกลั่นน้ำมันปิโตรเลียม พ.ศ. 2553 ประกาศในราชกิจจานุเบกษา เล่ม 127 ตอนพิเศษ 146 ง วันที่ 20 ธันวาคม พ.ศ. 2553 กรณีหน่วยแกลลอนประเภทที่ใช้เชื้อเพลิงก๊าซ

^{4/} ข้อกำหนดในรายงานการวิเคราะห์ผลกระทบสิ่งแวดล้อม โครงการโรงกลั่นน้ำมันไทยออยล์ ครั้งที่ 4 บริษัท ไทยออยล์ จำกัด (มหาชน) (หนังสือเลขที่ ทส 1009.9/12752 ลงวันที่ 25 ตุลาคม พ.ศ. 2556) โดยคำนวณที่อุณหภูมิ 25 องศาเซลเซียส ความดัน 1 บรรยากาศ

^{5/} ในเดือนพฤษภาคม พ.ศ. 2567 ไม่ได้ใช้งานปล่อง TOC#02 (CDU-1) เนื่องจากปิดระบบ (Shutdown)

ตารางที่ 3-56 **เปรียบเทียบผลการติดตามตรวจสอบคุณภาพอากาศที่ระบายออกจากปล่อง TOC#02 (CDU-2)**
โครงการโรงกลั่นน้ำมันไทยออยล์ ครั้งที่ 4 ของบริษัท ไทยออยล์ จำกัด (มหาชน)
ระหว่างปี พ.ศ. 2566-2568

จุดติดตามตรวจสอบ	เดือนที่ติดตามตรวจสอบ	ผลการติดตามตรวจสอบ ^{1/}					
		ก๊าซซัลเฟอร์ไดออกไซด์			ก๊าซออกไซด์ของไนโตรเจนในรูปไนโตรเจนไดออกไซด์		
		Actual Oxygen		7% Oxygen	Actual Oxygen		7% Oxygen
		ppm	g/sec	ppm	ppm	g/sec	ppm
- ปล่อง TOC#02 (CDU-2)	มี.ค. 66	337	8.76	362	62.2	1.16	66.7
	พ.ค. 66	377	12.7	403	44.7	1.08	47.8
	ก.ย. 66	579	17.0	654	49.2	1.04	55.5
	พ.ย. 66	335	10.4	345	34.4	0.766	35.5
	มี.ค. 67	372	8.44	391	61.7	1.01	64.7
	พ.ค. 67	170	5.86	202	43.6	1.08	51.6
	ก.ย. 67	515	16.4	564	43.6	0.996	47.7
	พ.ย. 67	178	6.34	193	44.4	1.14	48.2
	มี.ค. 68	316	10.4	329	49.7	1.18	51.8
	พ.ค. 68	324	11.6	346	73	1.87	78
	ส.ค. 68	332	10.9	338	61	1.44	62
	พ.ย. 68	147	5.40	157	71	1.88	76
มาตรฐาน ^{2/, 3/}		-	-	≤950	-	-	≤200
ข้อกำหนดตาม EIA ^{4/}		-	≤73.15	-	-	≤14.4	-

หมายเหตุ :

^{1/} ค่าหน่วยเทียบสภาวะมาตรฐานที่อุณหภูมิ 25 องศาเซลเซียส ความดัน 1 บรรยากาศ และออกซิเจนส่วนเกินร้อยละ 7 ที่สภาวะแห้ง (Dry Basis)

^{2/} มาตรฐานตามประกาศกระทรวงอุตสาหกรรม เรื่อง กำหนดปริมาณสารเจือปนในอากาศที่ระบายออกจากโรงงานกลั่นน้ำมันปิโตรเลียม พ.ศ. 2553 ประกาศในราชกิจจานุเบกษา เล่ม 127 ตอนพิเศษ 146 ง วันที่ 20 ธันวาคม พ.ศ. 2553 กรณีหน่วยแกลกโมเลกุลประเภทที่ใช้เชื้อเพลิงผสม

^{3/} มาตรฐานตามประกาศกระทรวงอุตสาหกรรม เรื่อง กำหนดปริมาณสารเจือปนในอากาศที่ระบายออกจากโรงงานกลั่นน้ำมันปิโตรเลียม พ.ศ. 2553 ประกาศในราชกิจจานุเบกษา เล่ม 127 ตอนพิเศษ 146 ง วันที่ 20 ธันวาคม พ.ศ. 2553 กรณีหน่วยแกลกโมเลกุลประเภทที่ใช้เชื้อเพลิงเหลว

^{4/} ข้อกำหนดในรายงานการวิเคราะห์ผลกระทบสิ่งแวดล้อม โครงการโรงกลั่นน้ำมันไทยออยล์ ครั้งที่ 4 บริษัท ไทยออยล์ จำกัด (มหาชน) (หนังสือเลขที่ ทส 1009.9/12752 ลงวันที่ 25 ตุลาคม พ.ศ. 2556) โดยคำนวณที่อุณหภูมิ 25 องศาเซลเซียส ความดัน 1 บรรยากาศ

ตารางที่ 3-57 **เปรียบเทียบผลการติดตามตรวจสอบคุณภาพอากาศที่ระบายออกจากปล่อง TOC#06 (HVV-2, HCU-1 (TOC-3))**
โครงการโรงกลั่นน้ำมันไทยออยล์ ครั้งที่ 4 ของบริษัท ไทยออยล์ จำกัด (มหาชน)
ระหว่างปี พ.ศ. 2566-2568

จุดติดตามตรวจสอบ	เดือนที่ติดตามตรวจสอบ	ผลการติดตามตรวจสอบ ^{1/}					
		ก๊าซซัลเฟอร์ไดออกไซด์			ก๊าซออกไซด์ของไนโตรเจนในรูปไนโตรเจนไดออกไซด์		
		Actual Oxygen		7% Oxygen	Actual Oxygen		7% Oxygen
		ppm	g/sec	ppm	ppm	g/sec	ppm
- ปล่อง TOC#06 (HVV-2, HCU-1 (TOC-3))	พ.ย. 66	368	10.5	331	29.3	0.601	26.3
	มี.ค. 67	170	4.67	151	20.8	0.411	18.6
	พ.ค. 67	169	5.84	155	44.5	1.10	40.7
	ก.ย. 67	38.1	1.16	43.0	55.8	1.22	63.1
	พ.ย. 67	491	13.8	403	51.3	1.04	42.1
	มี.ค. 68	519	15.0	430	42.3	0.879	35.0
	พ.ค. 68	246	8.80	208	72	1.85	61
	ส.ค. 68	163	5.84	130	75	1.93	60
	พ.ย. 68	331	10.3	322	60	1.34	58
มาตรฐาน ^{2/}		-	-	≤950	-	-	≤200
	มี.ค. 66	<1.30	<0.040	<1.30	19.0	0.420	16.5
	พ.ค. 66	<1.30	<0.038	<1.30	23.8	0.501	22.8
	ก.ย. 66	<1.30	<0.051	<1.30	12.7	0.357	10.9
มาตรฐาน ^{3/}		-	-	≤60	-	-	≤200
ข้อกำหนดตาม EIA ^{4/}		-	≤51.45	-	-	≤11.01	-

หมายเหตุ :

^{1/} ค่าเฉลี่ยแบบค่ามาตรฐานที่อุณหภูมิ 25 องศาเซลเซียส ความดัน 1 บรรยากาศ และออกซิเจนส่วนเกินร้อยละ 7 ที่สภาวะแห้ง (Dry Basis)

^{2/} มาตรฐานตามประกาศกระทรวงอุตสาหกรรม เรื่อง กำหนดปริมาณสารเจือปนในอากาศที่ระบายออกจากโรงงานกลั่นน้ำมันปิโตรเลียม พ.ศ. 2553 ประกาศในราชกิจจานุเบกษา เล่ม 127 ตอนพิเศษ 146 ง วันที่ 20 ธันวาคม พ.ศ. 2553 กรณีหน่วยแกลลอนประเภทที่ใช้เชื้อเพลิงผสม

^{3/} มาตรฐานตามประกาศกระทรวงอุตสาหกรรม เรื่อง กำหนดปริมาณสารเจือปนในอากาศที่ระบายออกจากโรงงานกลั่นน้ำมันปิโตรเลียม พ.ศ. 2553 ประกาศในราชกิจจานุเบกษา เล่ม 127 ตอนพิเศษ 146 ง วันที่ 20 ธันวาคม พ.ศ. 2553 กรณีหน่วยแกลลอนประเภทที่ใช้เชื้อเพลิงก๊าซ

^{4/} ข้อกำหนดในรายงานการวิเคราะห์ผลกระทบสิ่งแวดล้อม โครงการโรงกลั่นน้ำมันไทยออยล์ ครั้งที่ 4 บริษัท ไทยออยล์ จำกัด (มหาชน) (หนังสือเลขที่ ทส 1009.9/12752 ลงวันที่ 25 ตุลาคม พ.ศ. 2556) โดยคำนวณที่อุณหภูมิ 25 องศาเซลเซียส ความดัน 1 บรรยากาศ

ตารางที่ 3-58 **เปรียบเทียบผลการติดตามตรวจสอบคุณภาพอากาศที่ระบายออกจากปล่อง TOC#08 (HCU-2)**
โครงการโรงกลั่นน้ำมันไทยออยล์ ครั้งที่ 4 ของบริษัท ไทยออยล์ จำกัด (มหาชน)
ระหว่างปี พ.ศ. 2566-2568

จุดติดตามตรวจสอบ	เดือนที่ติดตามตรวจสอบ	ผลการติดตามตรวจสอบ ^{1/}					
		ก๊าซซัลเฟอร์ไดออกไซด์			ก๊าซออกไซด์ของไนโตรเจนในรูปไนโตรเจนไดออกไซด์		
		Actual Oxygen		7% Oxygen	Actual Oxygen		7% Oxygen
		ppm	g/sec	ppm	ppm	g/sec	ppm
- ปล่อง TOC#08 (HCU-2)	มี.ค. 66	<1.30	<0.062	<1.30	25.8	0.887	28.1
มาตรฐาน ^{2/}		-	-	≤60	-	-	≤200
	พ.ค. 66	80.2	3.73	80.3	37.0	1.24	37.1
	ก.ย. 66	<1.30	<0.061	<1.30	28.9	0.982	36.5
	พ.ย. 66	341	13.8	363	35.6	1.03	37.9
	มี.ค. 67	203	9.99	214	27.7	0.979	29.2
	พ.ค. 67	171	6.87	207	31.4	0.906	38.2
	ก.ย. 67	193	7.98	208	37.5	1.11	40.4
	พ.ย. 67	298	16.0	309	35.3	1.36	36.7
	มี.ค. 68	295	12.6	312	31.4	0.966	33.1
	พ.ค. 68	90.5	4.43	108	39	1.37	47
	ส.ค. 68 ^{5/}	Shutdown	Shutdown	Shutdown	Shutdown	Shutdown	Shutdown
มาตรฐาน ^{3/}		-	-	≤950	-	-	≤200
ข้อกำหนดตาม EIA ^{4/}		-	≤91.22	-	-	≤8.90	-

หมายเหตุ :

^{1/} ค่าเฉลี่ยแบบถ่วงน้ำหนักตามปริมาณที่อุณหภูมิ 25 องศาเซลเซียส ความดัน 1 บรรยากาศ และออกซิเจนส่วนเกินร้อยละ 7 ที่สภาวะแห้ง (Dry Basis)

^{2/} มาตรฐานตามประกาศกระทรวงอุตสาหกรรม เรื่อง กำหนดปริมาณสารเจือปนในอากาศที่ระบายออกจากโรงงานกลั่นน้ำมันปิโตรเลียม พ.ศ. 2553 ประกาศในราชกิจจานุเบกษา เล่ม 127 ตอนพิเศษ 146 ง วันที่ 20 ธันวาคม พ.ศ. 2553 กรณีหน่วยแกลลอนประเภทที่ใช้เชื้อเพลิงก๊าซ

^{3/} มาตรฐานตามประกาศกระทรวงอุตสาหกรรม เรื่อง กำหนดปริมาณสารเจือปนในอากาศที่ระบายออกจากโรงงานกลั่นน้ำมันปิโตรเลียม พ.ศ. 2553 ประกาศในราชกิจจานุเบกษา เล่ม 127 ตอนพิเศษ 146 ง วันที่ 20 ธันวาคม พ.ศ. 2553 กรณีหน่วยแกลลอนประเภทที่ใช้เชื้อเพลิงผสม

^{4/} ข้อกำหนดในรายงานการวิเคราะห์ผลกระทบสิ่งแวดล้อม โครงการโรงกลั่นน้ำมันไทยออยล์ ครั้งที่ 4 บริษัท ไทยออยล์ จำกัด (มหาชน) (หนังสือเลขที่ ทส 1009.9/12752 ลงวันที่ 25 ตุลาคม พ.ศ. 2556) โดยคำนวณที่อุณหภูมิ 25 องศาเซลเซียส ความดัน 1 บรรยากาศ

^{5/} ในเดือนสิงหาคม พ.ศ. 2568 ไม่ได้ใช้งานปล่อง TOC#08 (HCU-2) เนื่องจากปิดระบบ (Shutdown)

**ตารางที่ 3-59 เปรียบเทียบผลการติดตามตรวจสอบคุณภาพอากาศที่ระบายออกจากปล่อง TOC#12 (HDS-2)
โครงการโรงกลั่นน้ำมันไทยออยล์ ครั้งที่ 4 ของบริษัท ไทยออยล์ จำกัด (มหาชน)
ระหว่างปี พ.ศ. 2566-2568**

จุดติดตามตรวจสอบ	เดือนที่ติดตาม ตรวจสอบ	ผลการติดตามตรวจสอบ ^{1/}		
		ก๊าซออกไซด์ของไนโตรเจนในรูปไนโตรเจนไดออกไซด์		
		Actual Oxygen		7% Oxygen
		ppm	g/sec	ppm
- ปล่อง TOC#12 (HDS-2)	มี.ค. 66	11.4	0.106	9.62
	พ.ค. 66	14.7	0.058	12.3
	ก.ย. 66	21.7	0.152	17.9
	พ.ย. 66 ^{4/}	Shutdown	Shutdown	Shutdown
	มี.ค. 67	10.4	0.036	8.92
	พ.ค. 67	18.6	0.067	16.1
	ก.ย. 67	12.1	0.049	10.4
	พ.ย. 67	17.8	0.079	14.9
	มี.ค. 68	12.8	0.093	10.7
	พ.ค. 68	21	0.078	18
	ส.ค. 68	25	0.127	22
	พ.ย. 68	24	0.077	23
มาตรฐาน ^{2/}		-	-	≤200
ข้อกำหนดตาม EIA ^{3/}		-	≤0.53	-

- หมายเหตุ :
- ^{1/} คำนวณเทียบสภาวะมาตรฐานที่อุณหภูมิ 25 องศาเซลเซียส ความดัน 1 บรรยากาศ และออกซิเจนส่วนเกินร้อยละ 7 ที่สภาวะแห้ง (Dry Basis)
 - ^{2/} มาตรฐานตามประกาศกระทรวงอุตสาหกรรม เรื่อง กำหนดปริมาณสารเจือปนในอากาศที่ระบายออกจากโรงงานกลั่นน้ำมันปิโตรเลียม พ.ศ. 2553 ประกาศในราชกิจจานุเบกษา เล่ม 127 ตอนพิเศษ 146 ง วันที่ 20 ธันวาคม พ.ศ. 2553 กรณีหน่วยแกล้มโมเลกุลประเภทที่ใช้เชื้อเพลิงก๊าซ
 - ^{3/} ข้อกำหนดในรายงานการวิเคราะห์ผลกระทบสิ่งแวดล้อม โครงการโรงกลั่นน้ำมันไทยออยล์ ครั้งที่ 4 บริษัท ไทยออยล์ จำกัด (มหาชน) (หนังสือเลขที่ ทส 1009.9/12752 ลงวันที่ 25 ตุลาคม พ.ศ. 2556) โดยคำนวณที่อุณหภูมิ 25 องศาเซลเซียส ความดัน 1 บรรยากาศ
 - ^{4/} ในเดือนพฤศจิกายน พ.ศ. 2566 ไม่ได้ใช้งานปล่อง TOC#12 (HDS-2) เนื่องจากปิดระบบ (Shutdown)

**ตารางที่ 3-60 เปรียบเทียบผลการติดตามตรวจสอบคุณภาพอากาศที่ระบายออกจากปล่อง TOC#13 (HDS-3)
โครงการโรงกลั่นน้ำมันไทยออยล์ ครั้งที่ 4 ของบริษัท ไทยออยล์ จำกัด (มหาชน)
ระหว่างปี พ.ศ. 2566-2568**

จุดติดตามตรวจสอบ	เดือนที่ติดตาม ตรวจสอบ	ผลการติดตามตรวจสอบ ^{1/}		
		ก๊าซออกไซด์ของไนโตรเจนในรูปไนโตรเจนไดออกไซด์		
		Actual Oxygen		7% Oxygen
		ppm	g/sec	ppm
- ปล่อง TOC#13 (HDS-3)	มี.ค. 66	12.5	0.051	11.4
	พ.ค. 66	13.6	0.067	11.4
	ก.ย. 66	12.0	0.052	9.82
	พ.ย. 66	28.5	0.126	23.0
	มี.ค. 67	25.7	0.103	19.9
	พ.ค. 67	15.6	0.050	12.7
	ก.ย. 67	17.2	0.059	13.8
	พ.ย. 67	19.5	0.078	15.5
	มี.ค. 68	15.6	0.054	12.6
	พ.ค. 68	14	0.053	11
	ส.ค. 68	26	0.108	21
	พ.ย. 68	29	0.150	36
มาตรฐาน ^{2/}		-	-	≤200
ข้อกำหนดตาม EIA ^{3/}		-	≤0.53	-

- หมายเหตุ :
- ^{1/} คำนวณเทียบสภาวะมาตรฐานที่อุณหภูมิ 25 องศาเซลเซียส ความดัน 1 บรรยากาศ และออกซิเจนส่วนเกินร้อยละ 7 ที่สภาวะแห้ง (Dry Basis)
 - ^{2/} มาตรฐานตามประกาศกระทรวงอุตสาหกรรม เรื่อง กำหนดปริมาณสารเจือปนในอากาศที่ระบายออกจากโรงงานกลั่นน้ำมันปิโตรเลียม พ.ศ. 2553 ประกาศในราชกิจจานุเบกษา เล่ม 127 ตอนพิเศษ 146 ง วันที่ 20 ธันวาคม พ.ศ. 2553 กรณีหน่วยแกล้มโมเลกุลประเภทที่ใช้เชื้อเพลิงก๊าซ
 - ^{3/} ข้อกำหนดในรายงานการวิเคราะห์ผลกระทบสิ่งแวดล้อม โครงการโรงกลั่นน้ำมันไทยออยล์ ครั้งที่ 4 บริษัท ไทยออยล์ จำกัด (มหาชน) (หนังสือเลขที่ ทส 1009.9/12752 ลงวันที่ 25 ตุลาคม พ.ศ. 2556) โดยคำนวณที่อุณหภูมิ 25 องศาเซลเซียส ความดัน 1 บรรยากาศ

ตารางที่ 3-61 เปรียบเทียบผลการติดตามตรวจสอบคุณภาพอากาศที่ระบายออกจากปล่อง TOC#22 (G-HDS)
โครงการโรงกลั่นน้ำมันไทยออยล์ ครั้งที่ 4 ของบริษัท ไทยออยล์ จำกัด (มหาชน)
ระหว่างปี พ.ศ. 2566-2568

จุดติดตามตรวจสอบ	เดือนที่ติดตามตรวจสอบ	ผลการติดตามตรวจสอบ ^{1/}		
		ก๊าซออกไซด์ของไนโตรเจนในรูปไนโตรเจนไดออกไซด์		
		Actual Oxygen		7% Oxygen
		ppm	g/sec	ppm
- ปล่อง TOC#22 (G-HDS)	เม.ย. 66	25.4	0.170	36.9
	พ.ค. 66	15.7	0.126	24.5
	ก.ย. 66	24.4	0.187	35.1
	พ.ย. 66	19.4	0.141	19.0
	มี.ค. 67	35.2	0.223	34.6
	พ.ค. 67	19.2	0.138	18.7
	ก.ย. 67	21.4	0.162	34.5
	พ.ย. 67	37.7	0.232	38.1
	มี.ค. 68	39.7	0.234	46.1
	พ.ค. 68	52	0.326	55
	ส.ค. 68	58	0.360	62
	พ.ย. 68	52	0.379	60
มาตรฐาน ^{2/}		-	-	≤200
ข้อกำหนดตาม EIA ^{3/}		-	≤0.43	≤120

หมายเหตุ : ^{1/} คำนวณเทียบสภาวะมาตรฐานที่อุณหภูมิ 25 องศาเซลเซียส ความดัน 1 บรรยากาศ และออกซิเจนส่วนเกินร้อยละ 7 ที่สภาวะแห้ง (Dry Basis)

^{2/} มาตรฐานตามประกาศกระทรวงอุตสาหกรรม เรื่อง กำหนดปริมาณสารเจือปนในอากาศที่ระบายออกจากโรงงานกลั่นน้ำมันปิโตรเลียม พ.ศ. 2553 ประกาศในราชกิจจานุเบกษา เล่ม 127 ตอนพิเศษ 146 ง วันที่ 20 ธันวาคม พ.ศ. 2553 กรณีหน่วยแตกโมเลกุลประเภทที่ใช้เชื้อเพลิงก๊าซ

^{3/} ข้อกำหนดในรายงานการวิเคราะห์ผลกระทบสิ่งแวดล้อม โครงการโรงกลั่นน้ำมันไทยออยล์ ครั้งที่ 4 บริษัท ไทยออยล์ จำกัด (มหาชน) (หนังสือเลขที่ ทส 1009.9/12752 ลงวันที่ 25 ตุลาคม พ.ศ. 2556) โดยคำนวณที่อุณหภูมิ 25 องศาเซลเซียส ความดัน 1 บรรยากาศ

**ตารางที่ 3-62 เปรียบเทียบผลการติดตามตรวจสอบคุณภาพอากาศที่ระบายออกจากปล่อง TOC#21 (TGTU)
โครงการโรงกลั่นน้ำมันไทยออยล์ ครั้งที่ 4 ของบริษัท ไทยออยล์ จำกัด (มหาชน)
ระหว่างปี พ.ศ. 2566-2568**

จุดติดตามตรวจสอบ	เดือนที่ติดตาม ตรวจสอบ	ผลการติดตามตรวจสอบ ^{1/}		
		ก๊าซซัลเฟอร์ไดออกไซด์		
		Actual Oxygen		7% Oxygen
		ppm	g/sec	ppm
- ปล่อง TOC#21 (TGTU)	มี.ค. 66	112	3.26	99.4
	พ.ค. 66	320	8.45	259
	ก.ย. 66	141	5.39	148
	พ.ย. 66	209	5.30	200
	มี.ค. 67	337	8.48	297
	พ.ค. 67	311	7.65	290
	ก.ย. 67	22.3	0.749	23.3
	พ.ย. 67	216	5.90	194
	มี.ค. 68	33.3	1.02	30.0
	พ.ค. 68	220	6.27	202
	ส.ค. 68	8.79	0.269	8.77
	พ.ย. 68	342	15.0	312
มาตรฐาน ^{2/}		-	-	≤500
ข้อกำหนดตาม EIA ^{3/}		-	≤20.65	≤500

หมายเหตุ : ^{1/} คำนวณเทียบสภาวะมาตรฐานที่อุณหภูมิ 25 องศาเซลเซียส ความดัน 1 บรรยากาศ และออกซิเจนส่วนเกินร้อยละ 7 ที่สภาวะแห้ง (Dry Basis)

^{2/} มาตรฐานตามประกาศกระทรวงอุตสาหกรรม เรื่อง กำหนดปริมาณสารเจือปนในอากาศที่ระบายออกจากโรงงานกลั่นน้ำมันปิโตรเลียม พ.ศ. 2553 ประกาศในราชกิจจานุเบกษา เล่ม 127 ตอนพิเศษ 146 ง วันที่ 20 ธันวาคม พ.ศ. 2553 กรณีหน่วยจำกัดกำมะถันเป็นแหล่งกำเนิดประเภทที่ใช้เชื้อเพลิงก๊าซ

^{3/} ข้อกำหนดในรายงานการวิเคราะห์ผลกระทบสิ่งแวดล้อม โครงการโรงกลั่นน้ำมันไทยออยล์ ครั้งที่ 4 บริษัท ไทยออยล์ จำกัด (มหาชน) (หนังสือเลขที่ ทส 1009.9/12752 ลงวันที่ 25 ตุลาคม พ.ศ. 2556) โดยคำนวณที่อุณหภูมิ 25 องศาเซลเซียส ความดัน 1 บรรยากาศ

ตารางที่ 3-63 **เปรียบเทียบผลการติดตามตรวจสอบคุณภาพอากาศที่ระบายออกจากปล่อง TOC#10 (F-2102, CDU-3)**
โครงการโรงกลั่นน้ำมันไทยออยล์ ครั้งที่ 4 ของบริษัท ไทยออยล์ จำกัด (มหาชน)
ระหว่างปี พ.ศ. 2566-2568

จุดติดตามตรวจสอบ	เดือนที่ ติดตาม ตรวจสอบ	ผลการติดตามตรวจสอบ ^{1/}								
		ฝุ่นละออง			ก๊าซซัลเฟอร์ไดออกไซด์			ก๊าซออกไซด์ของไนโตรเจนในรูปไนโตรเจนไดออกไซด์		
		Actual Oxygen		7% Oxygen	Actual Oxygen		7% Oxygen	Actual Oxygen		7% Oxygen
		mg/m ³	g/sec	mg/m ³	ppm	g/sec	ppm	ppm	g/sec	ppm
- ปล่อง TOC#10 (F-2102, CDU-3)	มี.ค. 66	98.2	2.65	80.5	350	24.7	287	31.8	1.61	26.1
	พ.ค. 66	97.1	2.66	81.8	270	19.4	228	39.1	2.02	33.0
	ก.ย. 66	31.3	0.673	26.3	411	23.1	345	34.9	1.41	29.3
	พ.ย. 66	0.80	0.021	0.67	288	19.5	239	29.2	1.42	24.2
	มี.ค. 67	40.0	0.885	34.6	362	21.0	313	33.5	1.39	29.0
	พ.ค. 67	18.8	0.417	16.0	372	21.6	316	34.8	1.45	29.5
	ก.ย. 67	47.7	1.11	39.4	559	34.0	462	33.7	1.47	27.9
	พ.ย. 67	47.3	1.02	38.7	385	21.6	315	24.3	0.981	19.9
	มี.ค. 68	67.2	1.29	55.4	208	10.4	172	34.9	1.26	28.8
	พ.ค. 68	20.3	0.417	17.7	376	20.2	329	27	1.04	24
	ส.ค. 68	19.8	0.416	16.4	381	21.0	316	98	3.87	81
	พ.ย. 68	42.9	0.867	35.9	135	7.14	113	76	2.89	64
มาตรฐาน ^{2/}		-	-	≤240	-	-	≤950	-	-	≤200
ข้อกำหนดตาม EIA ^{3/}		-	≤4.15	≤100	-	≤101.14	≤615	-	≤13.11	≤170

หมายเหตุ :

^{1/} ค่าขนาดเทียบสภาวะมาตรฐานที่อุณหภูมิ 25 องศาเซลเซียส ความดัน 1 บรรยากาศ และออกซิเจนส่วนเกินร้อยละ 7 ที่สภาวะแห้ง (Dry Basis)

^{2/} มาตรฐานตามประกาศกระทรวงอุตสาหกรรม เรื่อง กำหนดปริมาณสารเจือปนในอากาศที่ระบายออกจากโรงงานกลั่นน้ำมันปิโตรเลียม พ.ศ. 2553 ประกาศในราชกิจจานุเบกษา เล่ม 127 ตอนพิเศษ 146 ง วันที่ 20 ธันวาคม พ.ศ. 2553 กรณีหน่วยแตกต่างไปจากหน่วยที่ใช้เชื้อเพลิงผสม

^{3/} ข้อกำหนดในรายงานการวิเคราะห์ผลกระทบสิ่งแวดล้อม โครงการโรงกลั่นน้ำมันไทยออยล์ ครั้งที่ 4 บริษัท ไทยออยล์ จำกัด (มหาชน) (หนังสือเลขที่ ทส 1009.9/12752 ลงวันที่ 25 ตุลาคม พ.ศ. 2556) โดยคำนวณที่อุณหภูมิ 25 องศาเซลเซียส ความดัน 1 บรรยากาศ

ตารางที่ 3-64 **เปรียบเทียบผลการติดตามตรวจสอบคุณภาพอากาศที่ระบายออกจากปล่อง TOC#16 (HVV-2 Revamp, B101)**
โครงการโรงกลั่นน้ำมันไทยออยล์ ครั้งที่ 4 ของบริษัท ไทยออยล์ จำกัด (มหาชน)
ระหว่างปี พ.ศ. 2566-2568

จุดติดตามตรวจสอบ	เดือนที่ ติดตาม ตรวจสอบ	ผลการติดตามตรวจสอบ ^{1/}								
		ฝุ่นละออง			ก๊าซซัลเฟอร์ไดออกไซด์			ก๊าซออกไซด์ของไนโตรเจนในรูปไนโตรเจนไดออกไซด์		
		Actual Oxygen		7% Oxygen	Actual Oxygen		7% Oxygen	Actual Oxygen		7% Oxygen
		mg/m ³	g/sec	mg/m ³	ppm	g/sec	ppm	ppm	g/sec	ppm
- ปล่อง TOC#16 (HVV-2 Revamp, B101)	มี.ค. 66	0.62	0.017	0.93	<1.30	<0.092	<1.30	21.3	1.08	32.0
	พ.ค. 66	2.66	0.080	4.75	<1.30	<0.102	<1.30	19.6	1.11	34.9
มาตรฐาน ^{2/}		-	-	≤60	-	-	≤60	-	-	≤200
	ก.ย. 66	1.14	0.023	2.56	<1.30	<0.068	<1.30	9.46	0.354	21.3
	พ.ย. 66	6.51	0.110	6.45	<1.30	<0.058	<1.30	28.5	0.909	28.3
	มี.ค. 67	1.46	0.030	2.16	<1.30	<0.070	<1.30	16.2	0.625	23.9
	พ.ค. 67	1.57	0.028	2.74	<1.30	<0.061	<1.30	8.66	0.292	15.1
	ก.ย. 67	1.60	0.046	1.79	<1.30	<0.099	<1.30	31.9	1.74	35.6
	พ.ย. 67	3.52	0.068	6.20	<1.30	<0.066	<1.30	5.19	0.190	9.15
	มี.ค. 68	1.72	0.040	2.79	<1.30	<0.079	<1.30	8.98	0.391	14.6
	พ.ค. 68	2.51	0.054	4.77	<1.30	<0.074	<1.30	15	0.611	28
	ส.ค. 68	3.09	0.074	3.99	<1.30	<0.082	<1.30	12	0.541	16
	พ.ย. 68	1.92	0.039	4.35	<1.30	<0.069	<1.30	18	0.691	41
มาตรฐาน ^{3/}		-	-	≤240	-	-	≤950	-	-	≤200
ข้อกำหนดตาม EIA ^{4/}		-	≤10.95	≤233	-	≤103.37	≤840	-	≤15.47	≤175

หมายเหตุ :

^{1/} ค่าเฉลี่ยแบบถ่วงน้ำหนักตามปริมาณที่อุณหภูมิ 25 องศาเซลเซียส ความดัน 1 บรรยากาศ และออกซิเจนส่วนเกินร้อยละ 7 ที่สภาวะแห้ง (Dry Basis)

^{2/} มาตรฐานตามประกาศกระทรวงอุตสาหกรรม เรื่อง กำหนดปริมาณสารเจือปนในอากาศที่ระบายออกจากโรงงานกลั่นน้ำมันปิโตรเลียม พ.ศ. 2553 ประกาศในราชกิจจานุเบกษา เล่ม 127 ตอนพิเศษ 146 ง วันที่ 20 ธันวาคม พ.ศ. 2553 กรณีหม้อน้ำที่ใช้เชื้อเพลิงก๊าซ

^{3/} มาตรฐานตามประกาศกระทรวงอุตสาหกรรม เรื่อง กำหนดปริมาณสารเจือปนในอากาศที่ระบายออกจากโรงงานกลั่นน้ำมันปิโตรเลียม พ.ศ. 2553 ประกาศในราชกิจจานุเบกษา เล่ม 127 ตอนพิเศษ 146 ง วันที่ 20 ธันวาคม พ.ศ. 2553 กรณีหม้อน้ำที่ใช้เชื้อเพลิงผสม

^{4/} ข้อกำหนดในรายงานการวิเคราะห์ผลกระทบสิ่งแวดล้อม โครงการโรงกลั่นน้ำมันไทยออยล์ ครั้งที่ 4 บริษัท ไทยออยล์ จำกัด (มหาชน) (หนังสือเลขที่ ทส 1009.9/12752 ลงวันที่ 25 ตุลาคม พ.ศ. 2556) โดยคำนวณที่อุณหภูมิ 25 องศาเซลเซียส ความดัน 1 บรรยากาศ

ตารางที่ 3-65 **เปรียบเทียบผลการติดตามตรวจสอบคุณภาพอากาศที่ระบายออกจากปล่อง TOC#20 (NHT, CCR-1)**
โครงการโรงกลั่นน้ำมันไทยออยล์ ครั้งที่ 4 ของบริษัท ไทยออยล์ จำกัด (มหาชน)
ระหว่างปี พ.ศ. 2566-2568

จุดติดตามตรวจสอบ	เดือนที่ ติดตาม ตรวจสอบ	ผลการติดตามตรวจสอบ ^{1/}								
		ฝุ่นละออง			ก๊าซซัลเฟอร์ไดออกไซด์			ก๊าซออกไซด์ของไนโตรเจนในรูปไนโตรเจนไดออกไซด์		
		Actual Oxygen		7% Oxygen	Actual Oxygen		7% Oxygen	Actual Oxygen		7% Oxygen
		mg/m ³	g/sec	mg/m ³	ppm	g/sec	ppm	ppm	g/sec	ppm
- ปล่อง TOC#20 (NHT, CCR-1)	มี.ค. 66	18.1	0.325	19.5	96.7	4.55	104	16.6	0.561	17.9
	พ.ค. 66	10.8	0.177	8.53	53.1	2.28	41.9	26.7	0.822	21.1
	ก.ย. 66	13.9	0.219	11.2	<1.30	<0.054	<1.30	22.0	0.652	17.6
	พ.ย. 66	160	1.79	126	167	4.88	132	28.5	0.600	22.5
	มี.ค. 67	36.7	0.639	29.2	88.6	4.04	70.4	26.9	0.882	21.4
	พ.ค. 67	16.1	0.205	13.3	233	7.78	193	21.9	0.525	18.1
	ก.ย. 67	12.2	0.164	10.4	54.2	1.91	46.2	19.8	0.502	16.8
	พ.ย. 67	10.5	0.132	8.39	139	4.58	111	35.8	0.848	28.6
	มี.ค. 68	2.79	0.033	2.22	53.9	1.69	42.8	24.7	0.555	19.6
	พ.ค. 68	8.05	0.104	6.35	92.5	3.12	72.9	42	1.02	33
	ส.ค. 68	18.6	0.217	15.5	<1.30	<0.040	<1.30	24	0.528	20
	พ.ย. 68	5.77	0.071	4.66	<1.30	<0.042	<1.30	36	0.837	29
มาตรฐาน ^{2/}		-	-	≤240	-	-	≤950	-	-	≤200
ข้อกำหนดตาม EIA ^{3/}		-	≤1.81	-	-	≤25	-	-	≤9.25	-

หมายเหตุ :

^{1/} ค่าหน่วยเทียบสภาวะมาตรฐานที่อุณหภูมิ 25 องศาเซลเซียส ความดัน 1 บรรยากาศ และออกซิเจนส่วนเกินร้อยละ 7 ที่สภาวะแห้ง (Dry Basis)

^{2/} มาตรฐานตามประกาศกระทรวงอุตสาหกรรม เรื่อง กำหนดปริมาณสารเจือปนในอากาศที่ระบายออกจากโรงงานกลั่นน้ำมันปิโตรเลียม พ.ศ. 2553 ประกาศในราชกิจจานุเบกษา เล่ม 127 ตอนพิเศษ 146 ง วันที่ 20 ธันวาคม พ.ศ. 2553 กรณีหน่วยแต่กิโลกรัมละบาทที่ใช้เชื้อเพลิงผสม

^{3/} ข้อกำหนดในรายงานการวิเคราะห์ผลกระทบสิ่งแวดล้อม โครงการโรงกลั่นน้ำมันไทยออยล์ ครั้งที่ 4 บริษัท ไทยออยล์ จำกัด (มหาชน) (หนังสือเลขที่ ทส 1009.9/12752 ลงวันที่ 25 ตุลาคม พ.ศ. 2556) โดยคำนวณที่อุณหภูมิ 25 องศาเซลเซียส ความดัน 1 บรรยากาศ

ตารางที่ 3-66 **เปรียบเทียบผลการติดตามตรวจสอบคุณภาพอากาศที่ระบายออกจากปล่อง TOC#15 (B-4011)**
โครงการโรงกลั่นน้ำมันไทยออยล์ ครั้งที่ 4 ของบริษัท ไทยออยล์ จำกัด (มหาชน)
ระหว่างปี พ.ศ. 2566-2568

จุดติดตามตรวจสอบ	เดือนที่ ติดตาม ตรวจสอบ	ผลการติดตามตรวจสอบ ^{1/}								
		ฝุ่นละออง			ก๊าซซัลเฟอร์ไดออกไซด์			ก๊าซออกไซด์ของไนโตรเจนในรูปไนโตรเจนไดออกไซด์		
		Actual Oxygen		7% Oxygen	Actual Oxygen		7% Oxygen	Actual Oxygen		7% Oxygen
		mg/m ³	g/sec	mg/m ³	ppm	g/sec	ppm	ppm	g/sec	ppm
- ปล่อง TOC#15 (B-4011)	มี.ค. 66 ^{4/}	Shutdown	Shutdown	Shutdown	Shutdown	Shutdown	Shutdown	Shutdown	Shutdown	Shutdown
	พ.ค. 66 ^{4/}	Shutdown	Shutdown	Shutdown	Shutdown	Shutdown	Shutdown	Shutdown	Shutdown	Shutdown
	ก.ย. 66	12.7	0.446	11.8	<1.30	<0.119	<1.30	19.6	1.29	18.2
	พ.ย. 66	0.30	0.008	0.32	<1.30	<0.087	<1.30	29.2	1.40	30.8
	มี.ค. 67	0.62	0.017	0.59	<1.30	<0.093	<1.30	32.4	1.66	30.8
	พ.ค. 67	1.87	0.045	1.76	<1.30	<0.082	<1.30	25.9	1.18	24.4
	ก.ย. 67 ^{4/}	Shutdown	Shutdown	Shutdown	Shutdown	Shutdown	Shutdown	Shutdown	Shutdown	Shutdown
	พ.ย. 67	1.39	0.035	1.39	<1.30	<0.087	<1.30	30.9	1.48	31.0
	มี.ค. 68	1.65	0.045	2.13	<1.30	<0.093	<1.30	25.3	1.30	32.7
	พ.ค. 68	2.16	0.055	2.84	<1.30	<0.087	<1.30	38	1.83	50
	ส.ค. 68	3.13	0.089	3.72	<1.30	<0.097	<1.30	40	2.15	48
	พ.ย. 68	3.12	0.153	3.88	<1.30	<0.167	<1.30	43	3.98	53
มาตรฐาน ^{2/}		-	-	≤240	-	-	≤950	-	-	≤200
ข้อกำหนดตาม EIA ^{3/}		-	≤9.8	-	-	≤92.59	-	-	≤13.83	-

หมายเหตุ :

^{1/} ค่าแนวเทียบสภาวะมาตรฐานที่อุณหภูมิ 25 องศาเซลเซียส ความดัน 1 บรรยากาศ และออกซิเจนส่วนเกินร้อยละ 7 ที่สภาวะแห้ง (Dry Basis)

^{2/} มาตรฐานตามประกาศกระทรวงอุตสาหกรรม เรื่อง กำหนดปริมาณสารเจือปนในอากาศที่ระบายออกจากโรงงานกลั่นน้ำมันปิโตรเลียม พ.ศ. 2553 ประกาศในราชกิจจานุเบกษา เล่ม 127 ตอนพิเศษ 146 ง วันที่ 20 ธันวาคม พ.ศ. 2553 กรณีหม้อน้ำที่ใช้เชื้อเพลิงผสม

^{3/} ข้อกำหนดในรายงานการวิเคราะห์ผลกระทบสิ่งแวดล้อม โครงการโรงกลั่นน้ำมันไทยออยล์ ครั้งที่ 4 บริษัท ไทยออยล์ จำกัด (มหาชน) (หนังสือเลขที่ ทส 1009.9/12752 ลงวันที่ 25 ตุลาคม พ.ศ. 2556) โดยคำนวณที่อุณหภูมิ 25 องศาเซลเซียส ความดัน 1 บรรยากาศ

^{4/} ในเดือนมีนาคม และพฤษภาคม พ.ศ. 2566 และเดือนกันยายน พ.ศ. 2567 ไม่ได้ใช้งานปล่อง TOC#15 (B-4011) เนื่องจากปิดระบบ (Shutdown)

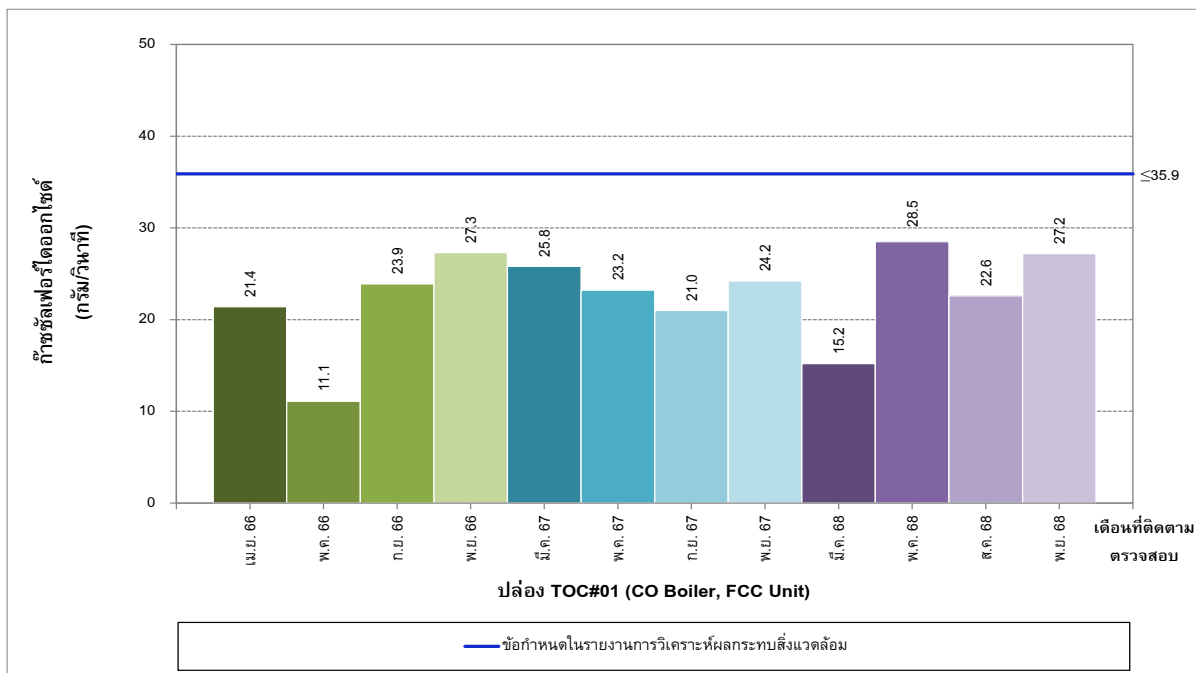
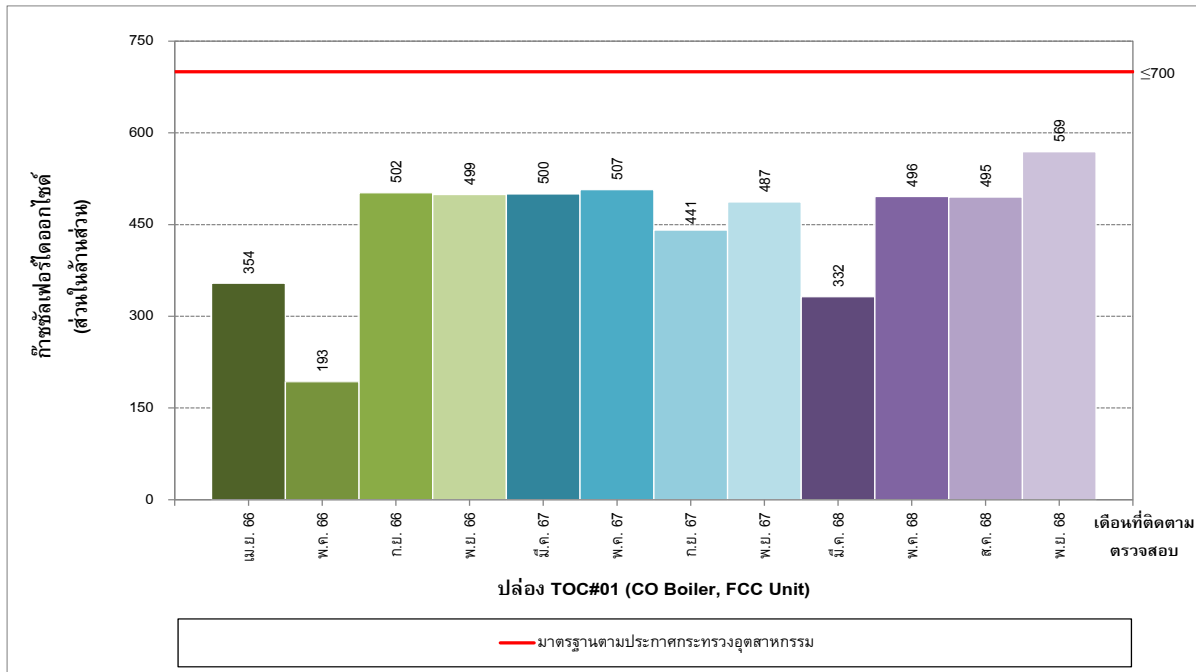

รูปที่ 3-10 เปรียบเทียบปริมาณก๊าซซัลเฟอร์ไดออกไซด์ที่ระบายออกจากปล่อง
TOC#01 (CO Boiler, FCC Unit)
ระหว่างปี พ.ศ. 2566-2568

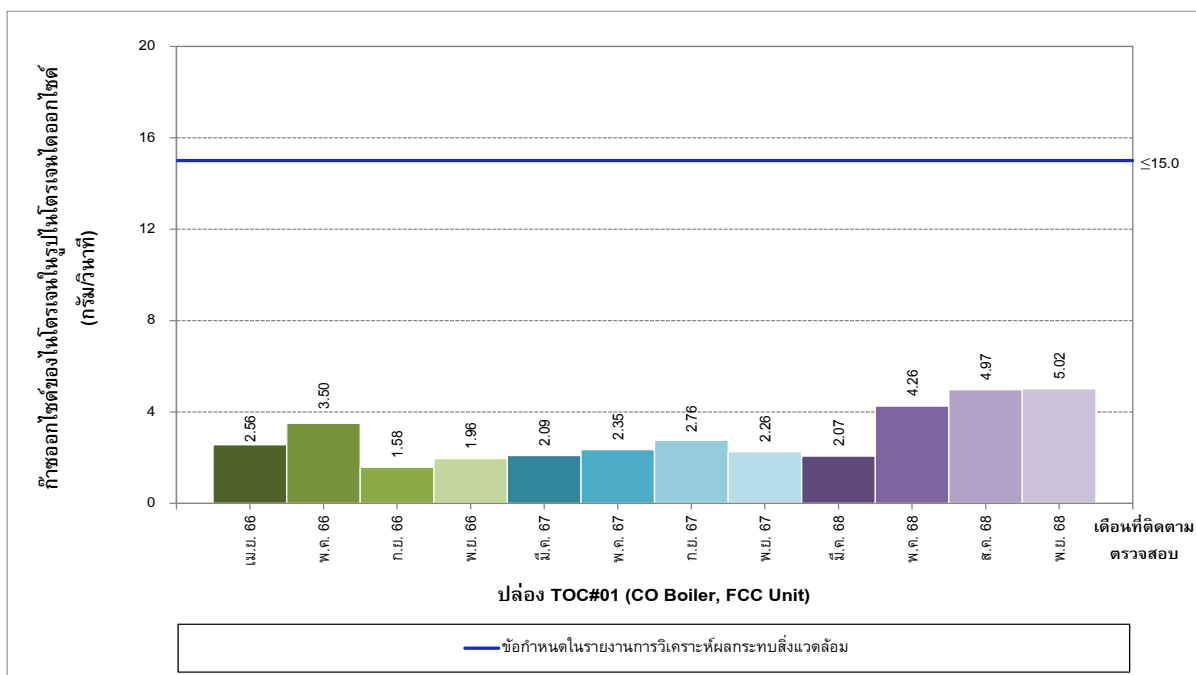
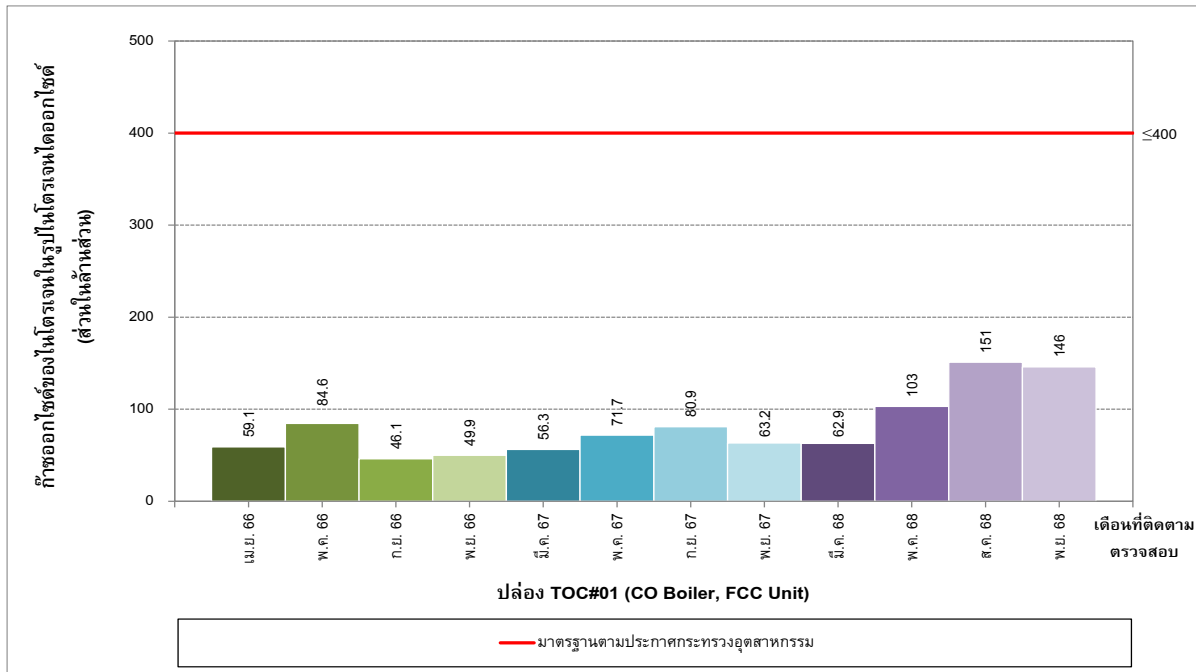

รูปที่ 3-11 เปรียบเทียบปริมาณก๊าซออกไซด์ของไนโตรเจนในรูปไนโตรเจนไดออกไซด์
ที่ระบายออกจากปล่อง TOC#01 (CO Boiler, FCC Unit)
ระหว่างปี พ.ศ. 2566-2568

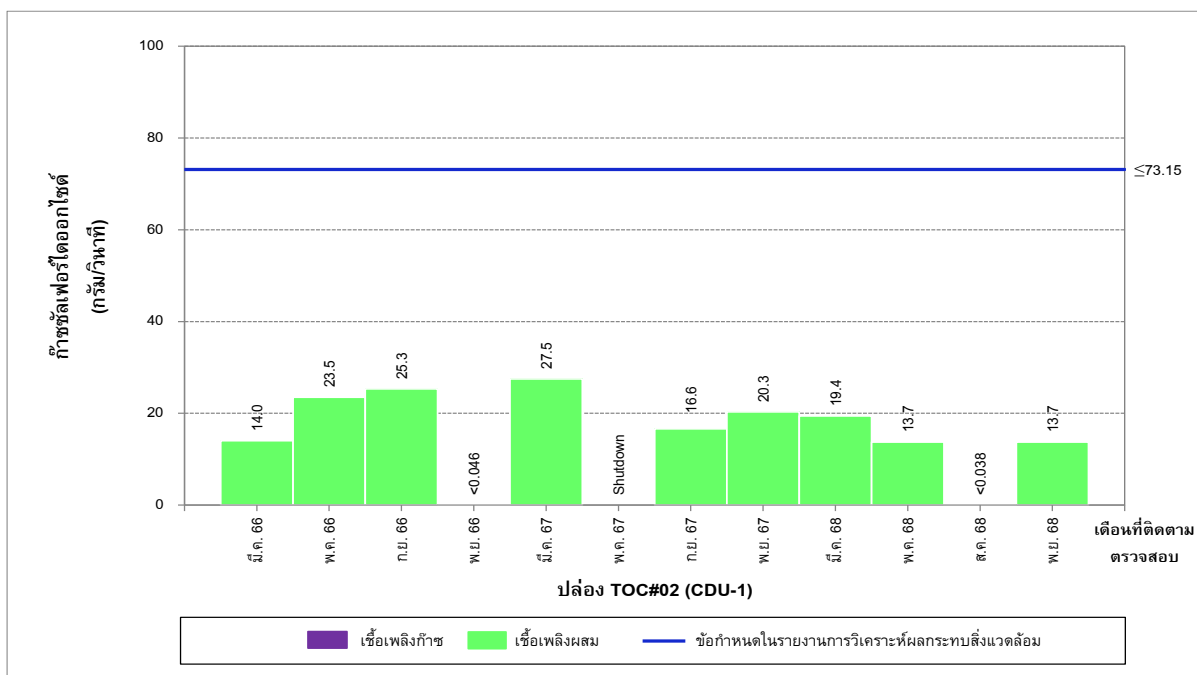
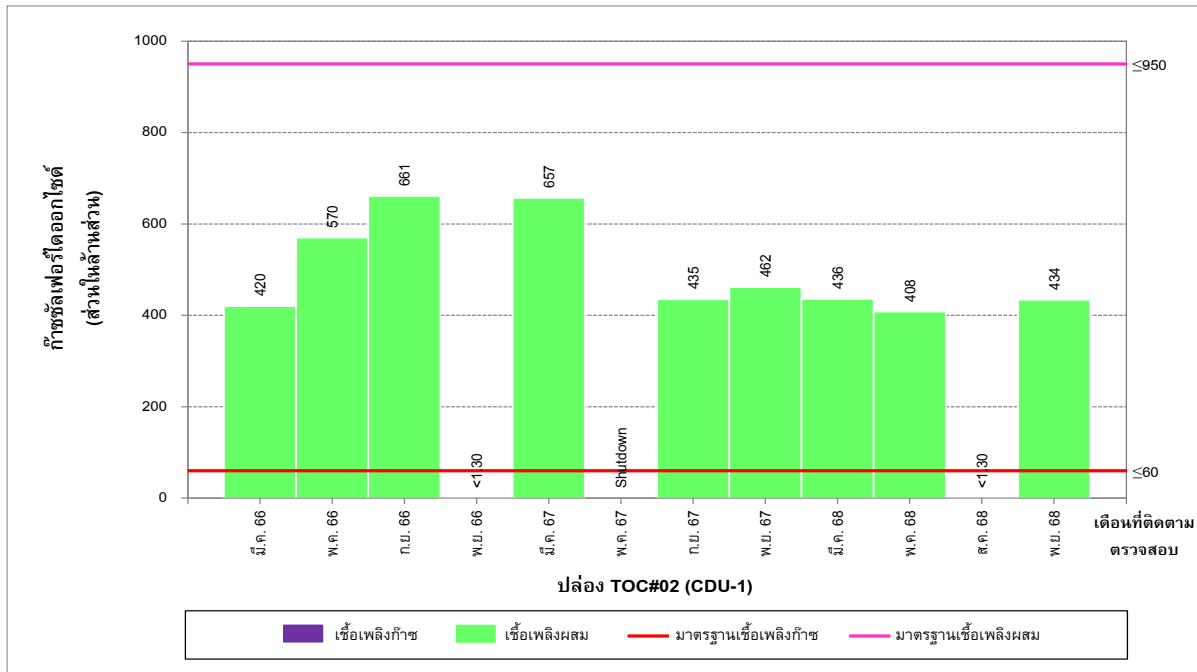

รูปที่ 3-12 เปรียบเทียบปริมาณก๊าซเชื้อเพลิงไดออกไซด์ที่ระบายออกจากปล่อย TOC#02 (CDU-1) ระหว่างปี พ.ศ. 2566-2568

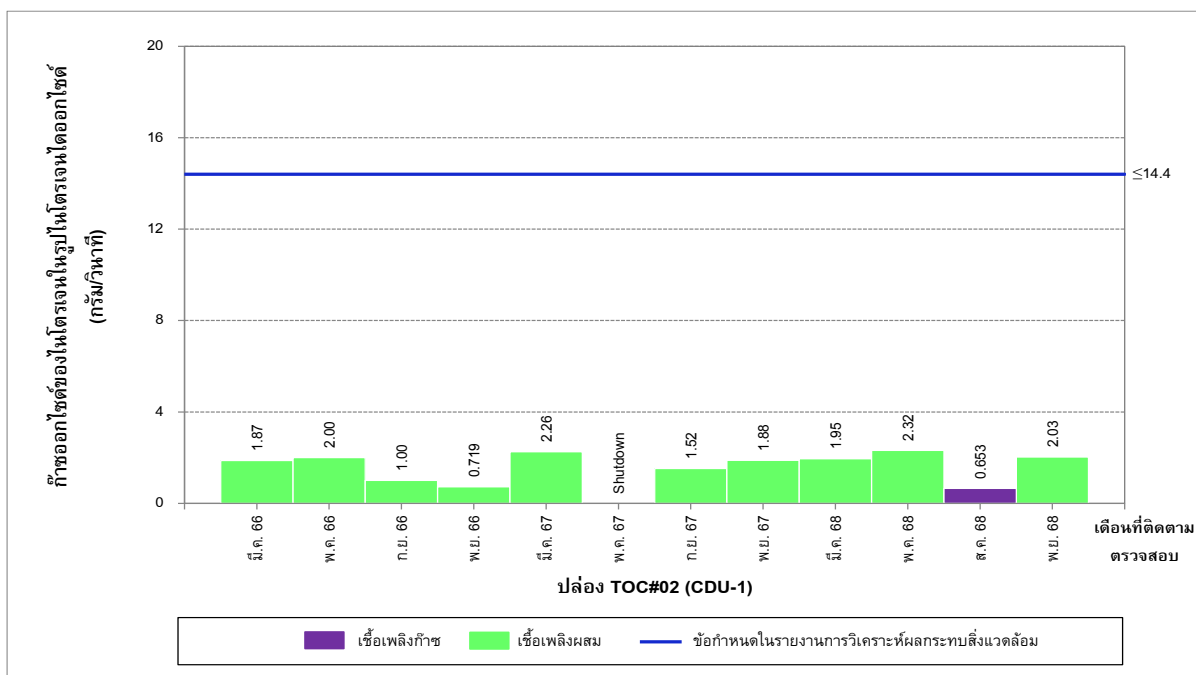
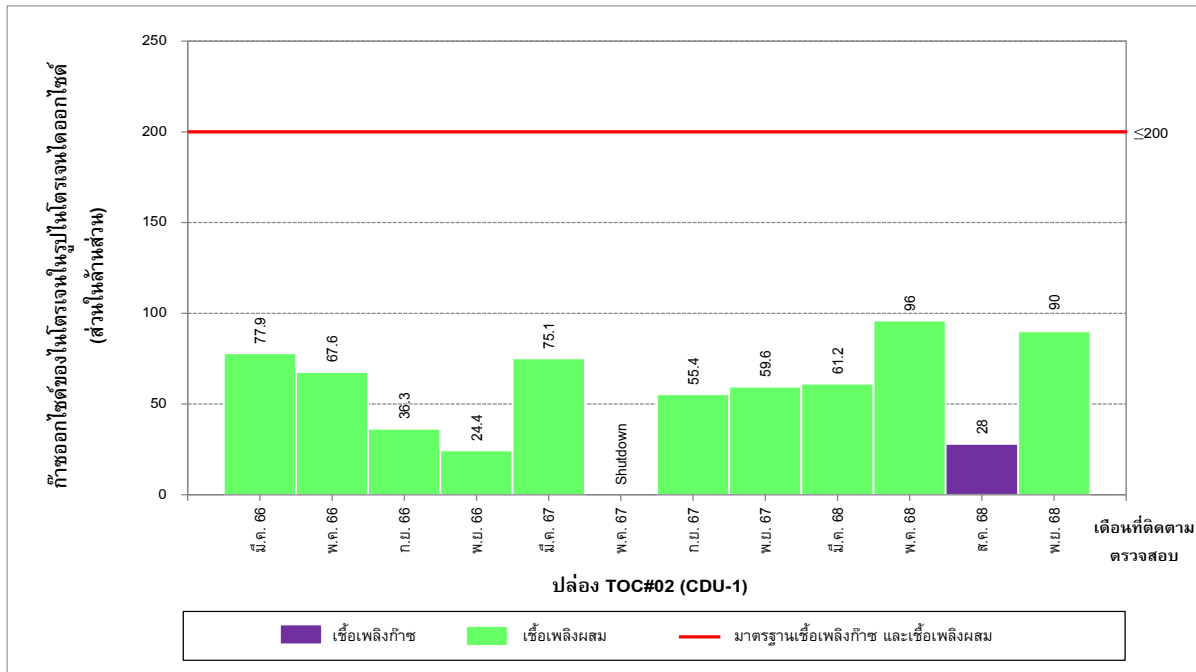

รูปที่ 3-13 เปรียบเทียบปริมาณก๊าซออกไซด์ของไนโตรเจนในรูปไนโตรเจนไดออกไซด์
ที่ระบายออกจากปล่อง TOC#02 (CDU-1)
ระหว่างปี พ.ศ. 2566-2568

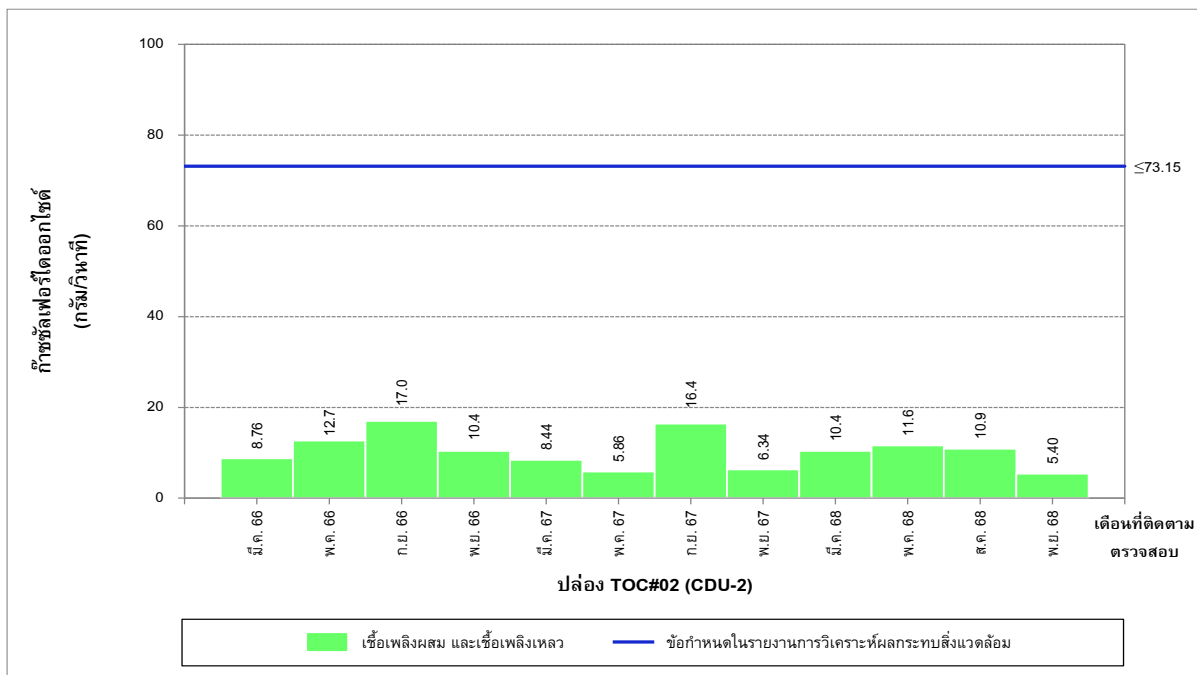
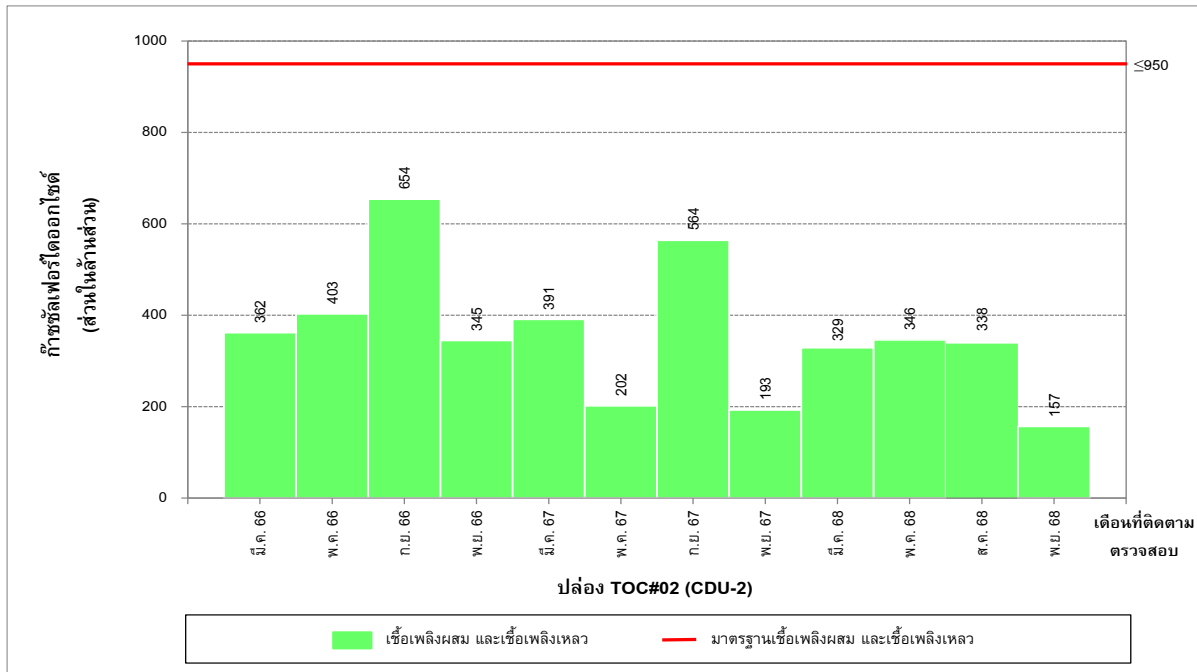

รูปที่ 3-14 เปรียบเทียบปริมาณก๊าซซัลเฟอร์ไดออกไซด์ที่ระบายออกจากปล่อย TOC#02 (CDU-2)
ระหว่างปี พ.ศ. 2566-2568

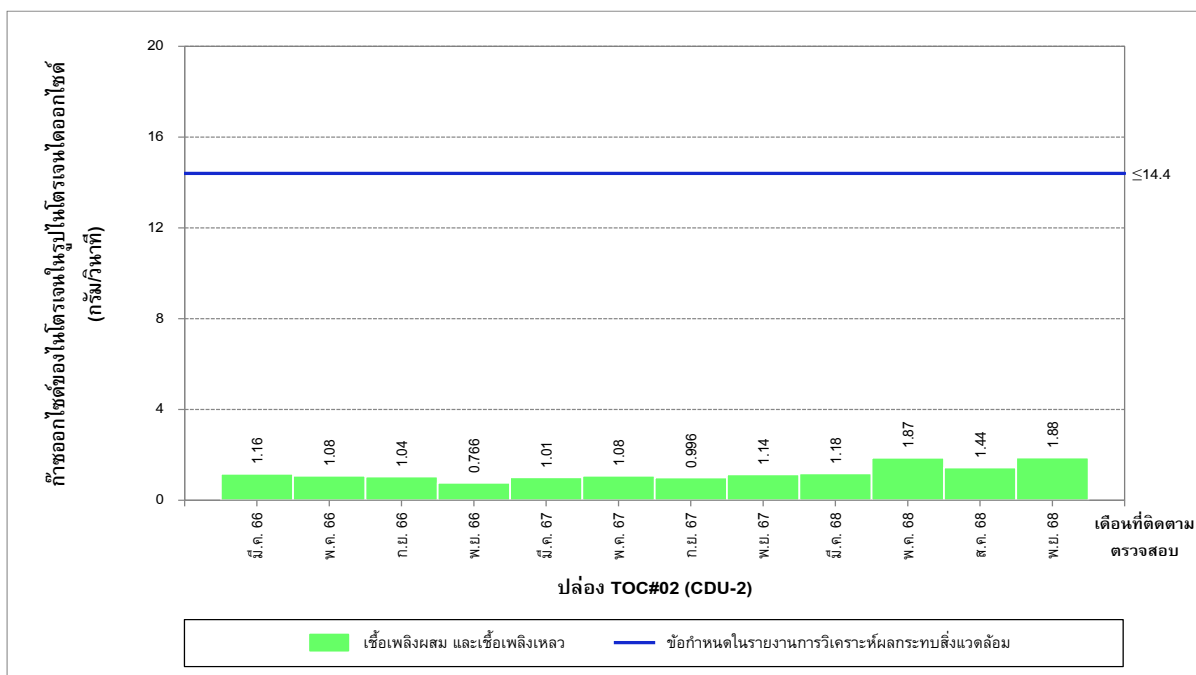
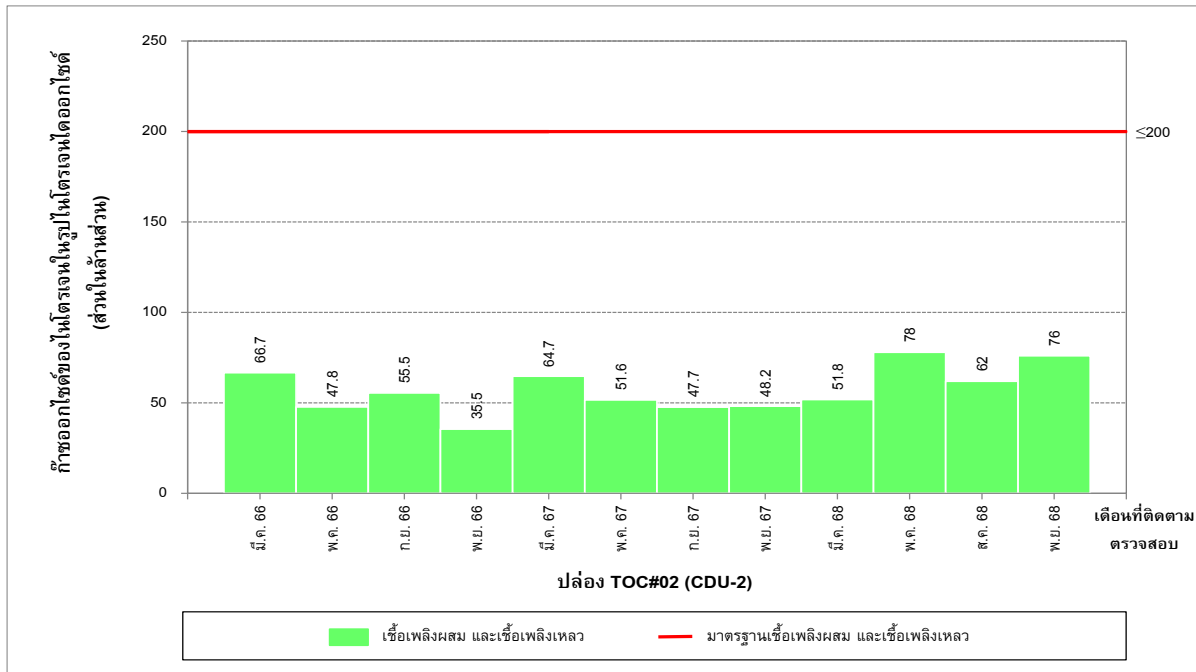

รูปที่ 3-15 เปรียบเทียบปริมาณก๊าซออกไซด์ของไนโตรเจนในรูปไนโตรเจนไดออกไซด์
ที่ระบายออกจากปล่อง TOC#02 (CDU-2)
ระหว่างปี พ.ศ. 2566-2568

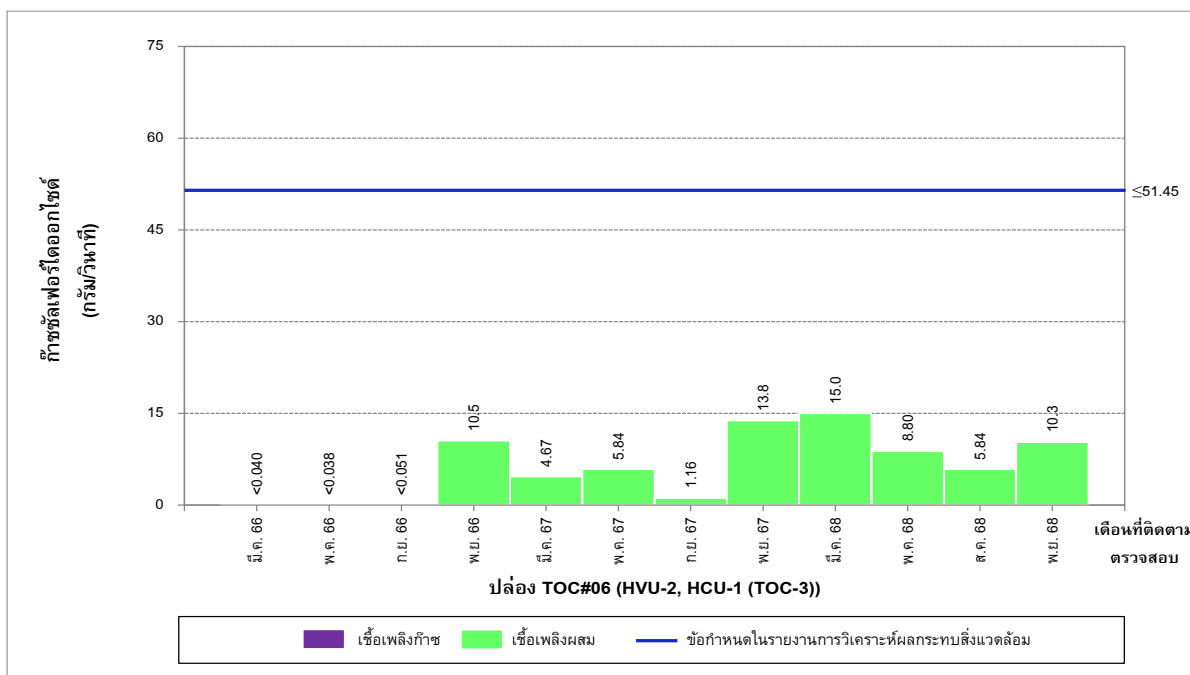
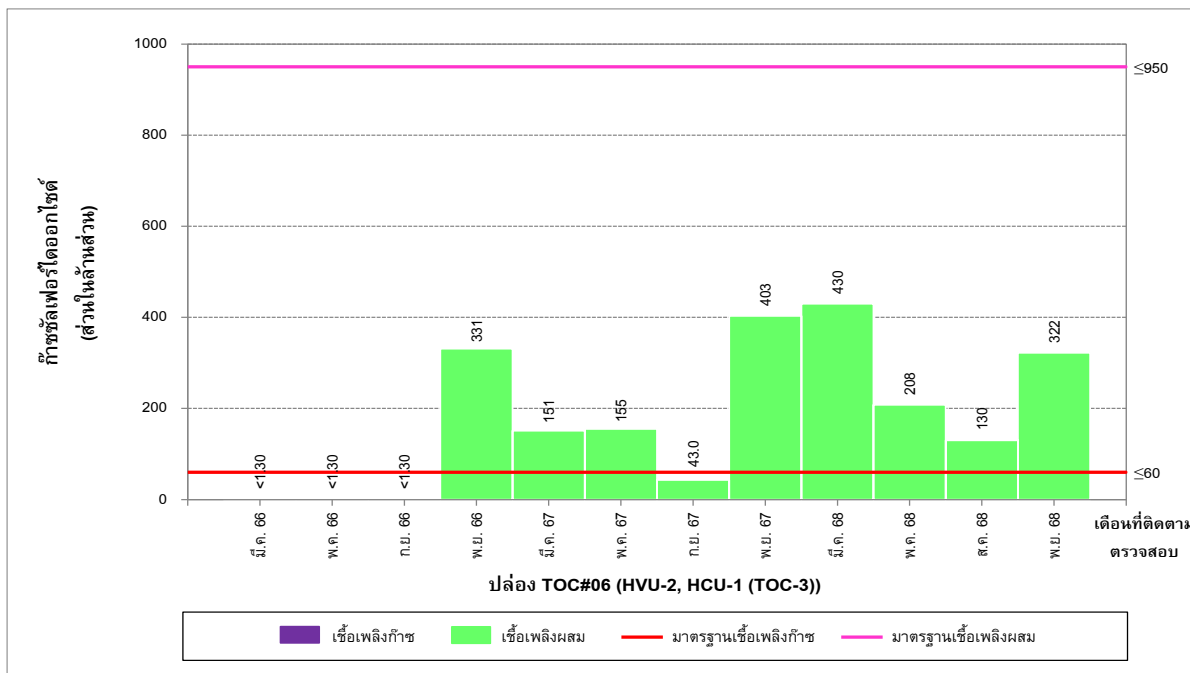

รูปที่ 3-16 เปรียบเทียบปริมาณก๊าซซัลเฟอร์ไดออกไซด์ที่ระบายออกจากปล่อง
TOC#06 (HVV-2, HCU-1 (TOC-3))
ระหว่างปี พ.ศ. 2566-2568

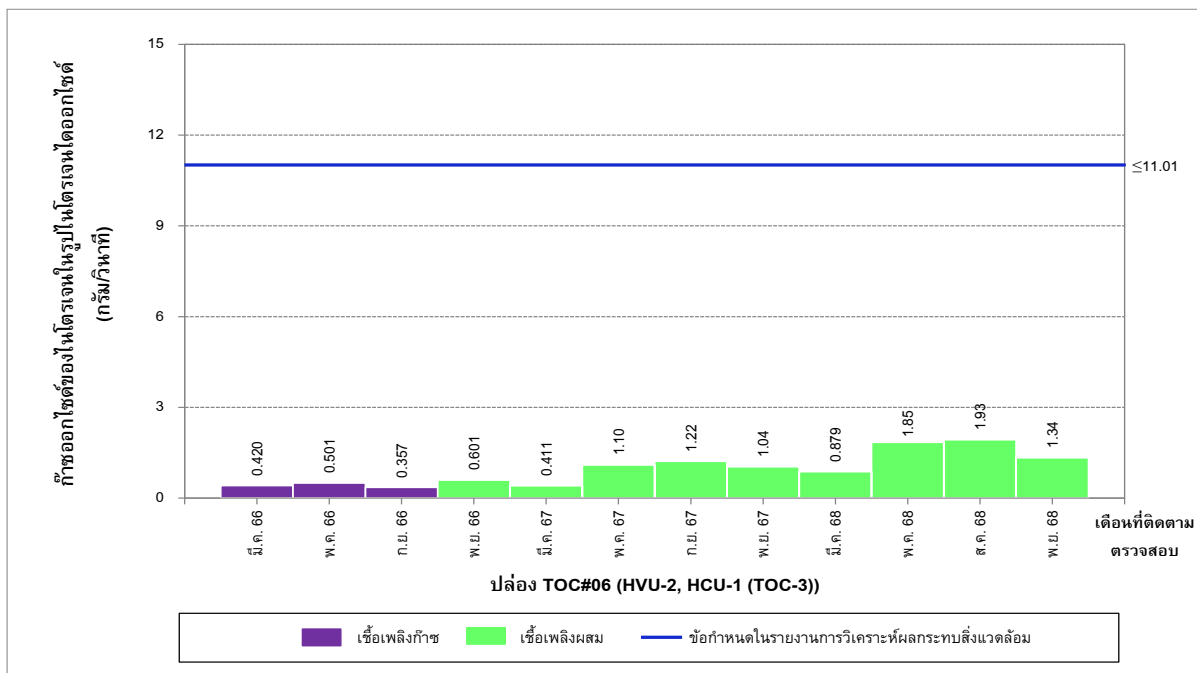
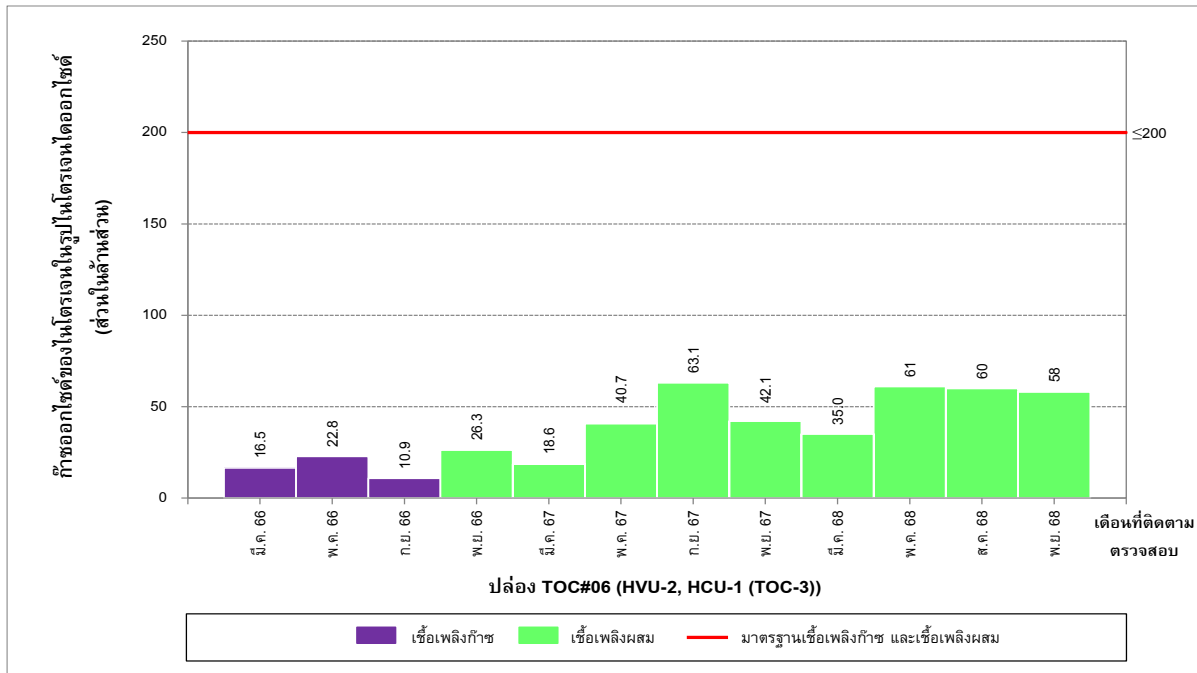

รูปที่ 3-17 เปรียบเทียบปริมาณก๊าซออกไซด์ของไนโตรเจนในรูปไนโตรเจนไดออกไซด์
ที่ระบายออกจากปล่อง TOC#06 (H2U-2, HCU-1 (TOC-3))
ระหว่างปี พ.ศ. 2566-2568

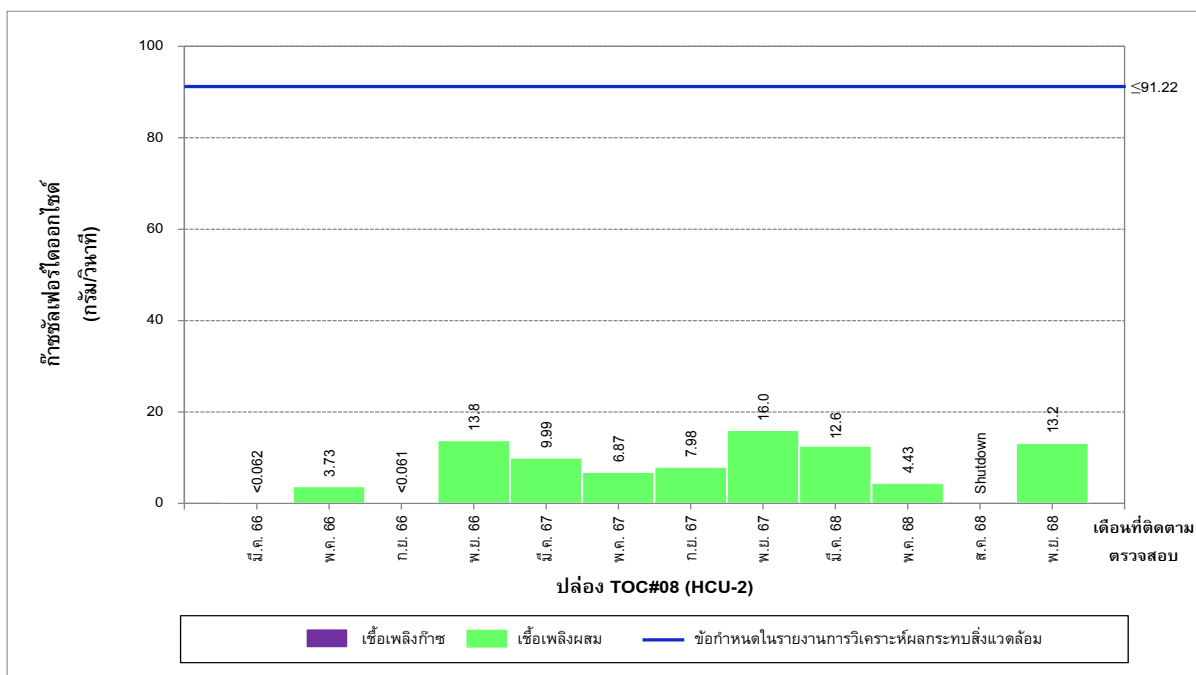
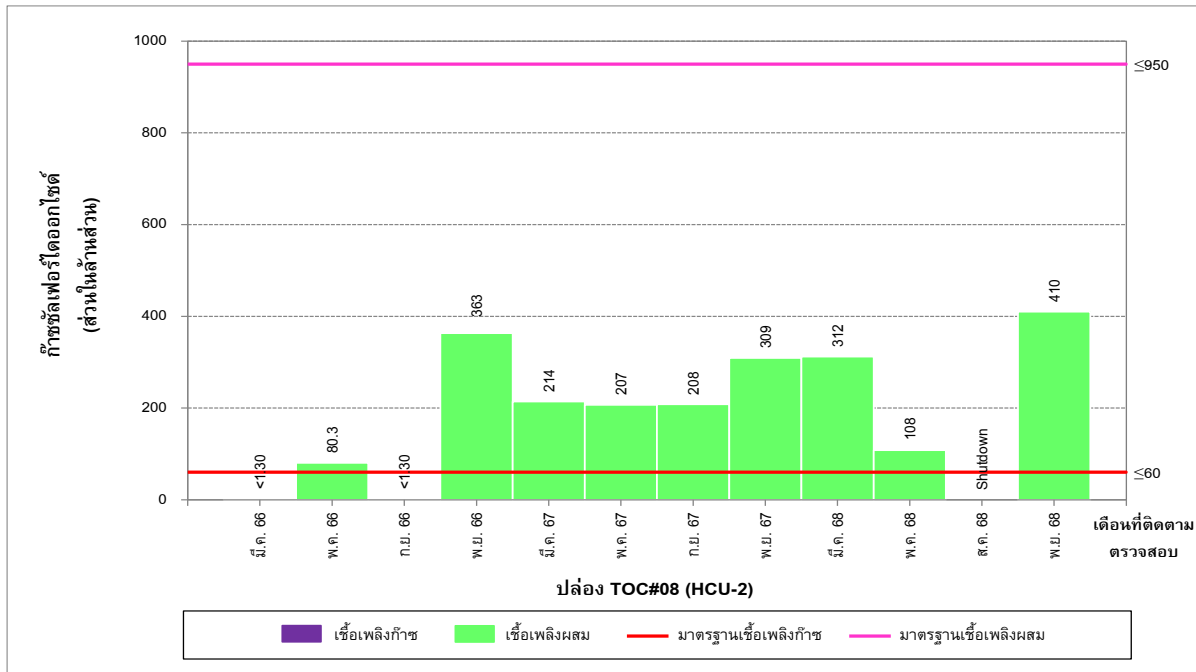

รูปที่ 3-18 เปรียบเทียบปริมาณก๊าซเชื้อเพลิงไดออกไซด์ที่ระบายออกจากปล่อย TOC#08 (HCU-2) ระหว่างปี พ.ศ. 2566-2568

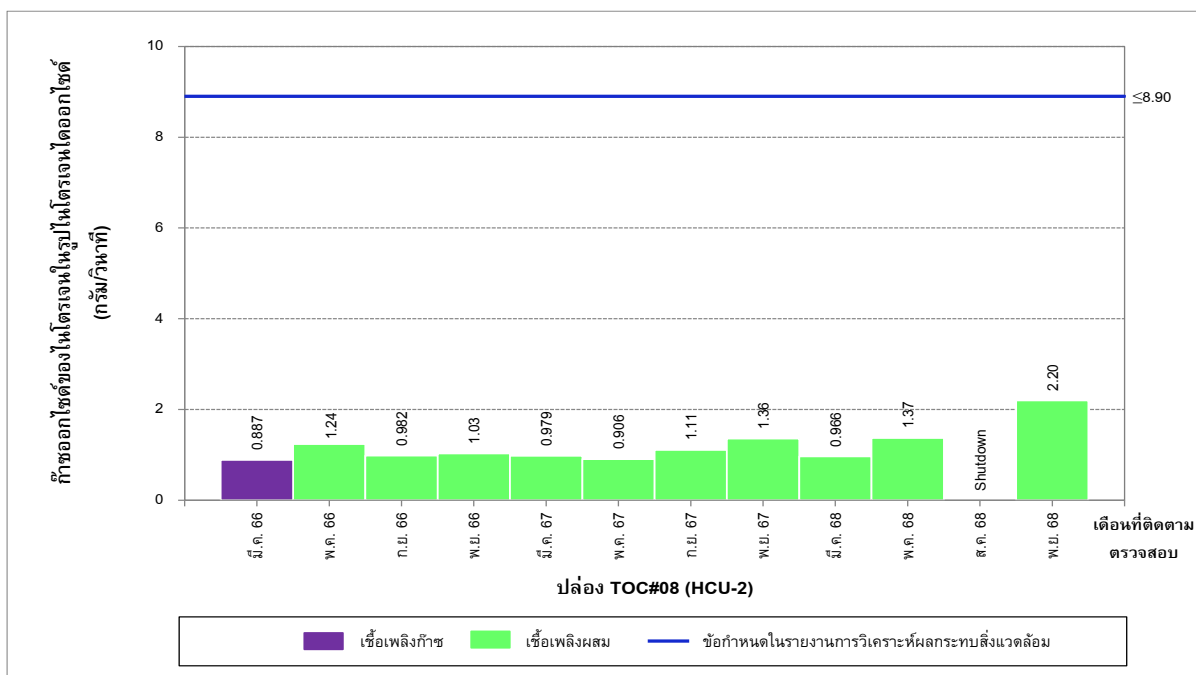
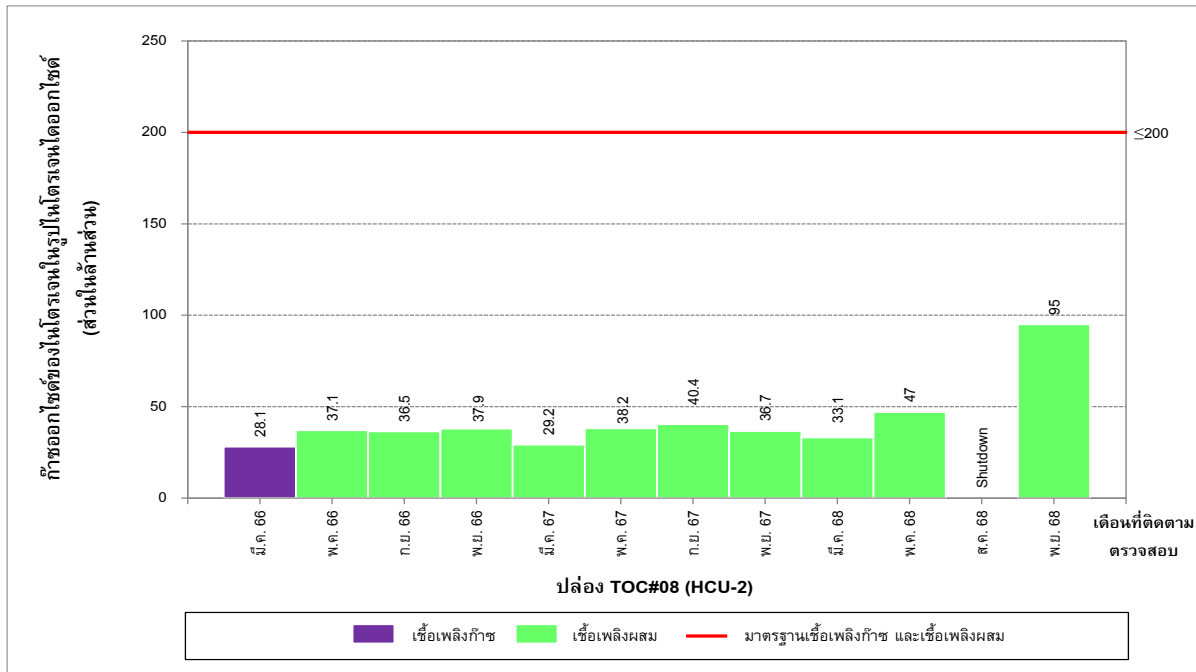

รูปที่ 3-19 เปรียบเทียบปริมาณก๊าซออกไซด์ของไนโตรเจนในรูปไนโตรเจนไดออกไซด์
ที่ระบายออกจากปล่อง TOC#08 (HCU-2)
ระหว่างปี พ.ศ. 2566-2568

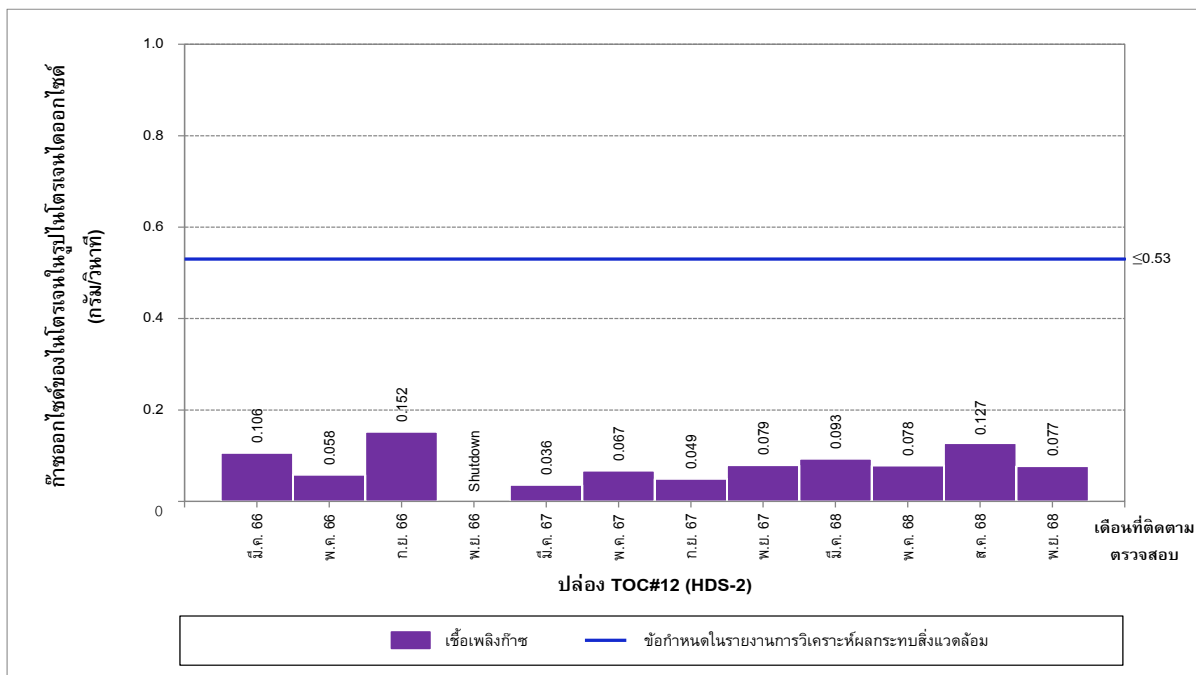
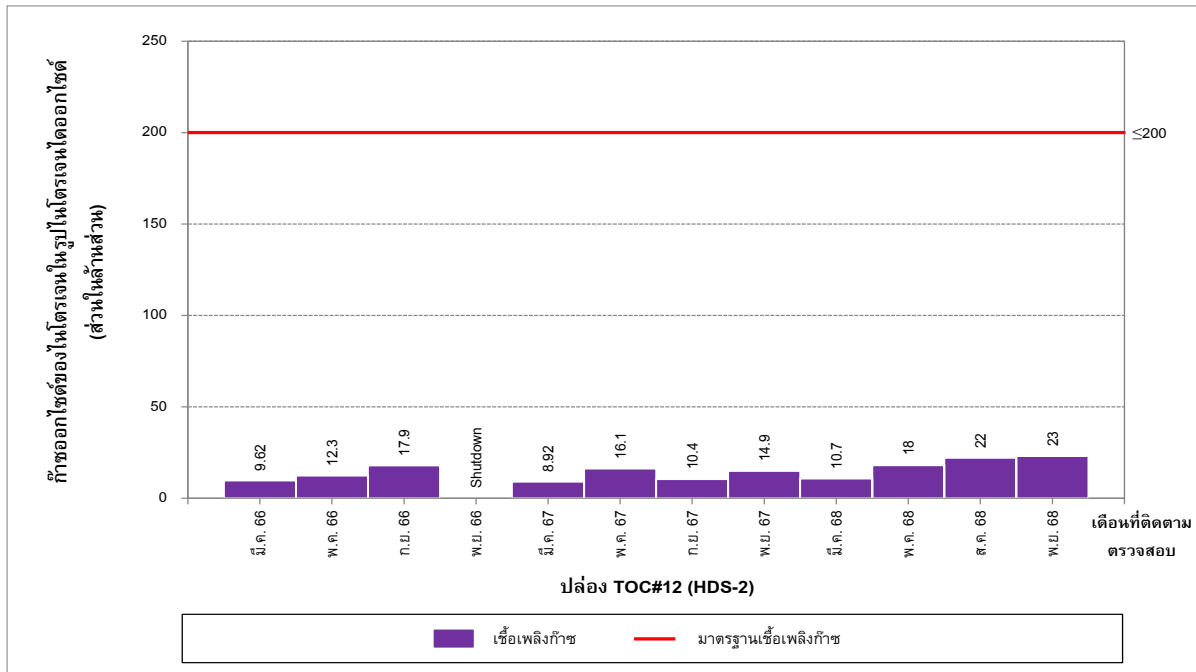

รูปที่ 3-20 เปรียบเทียบปริมาณก๊าซออกไซด์ของไนโตรเจนในรูปไนโตรเจนไดออกไซด์
ที่ระบายออกจากปล่อย TOC#12 (HDS-2)
ระหว่างปี พ.ศ. 2566-2568

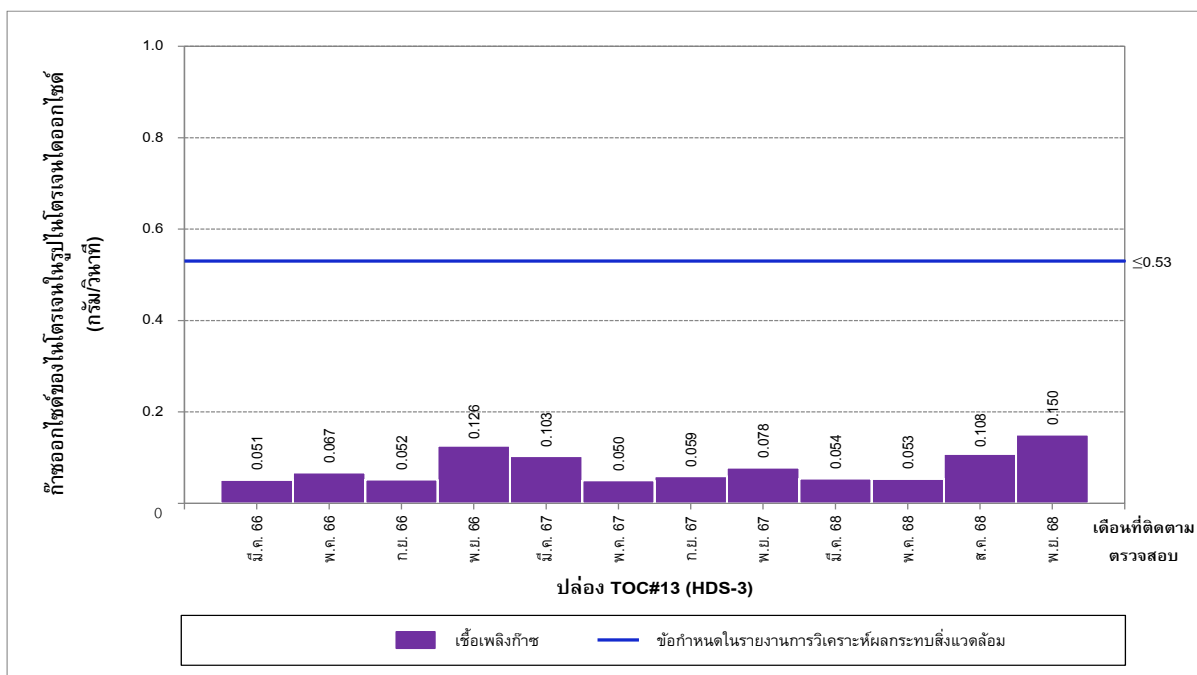
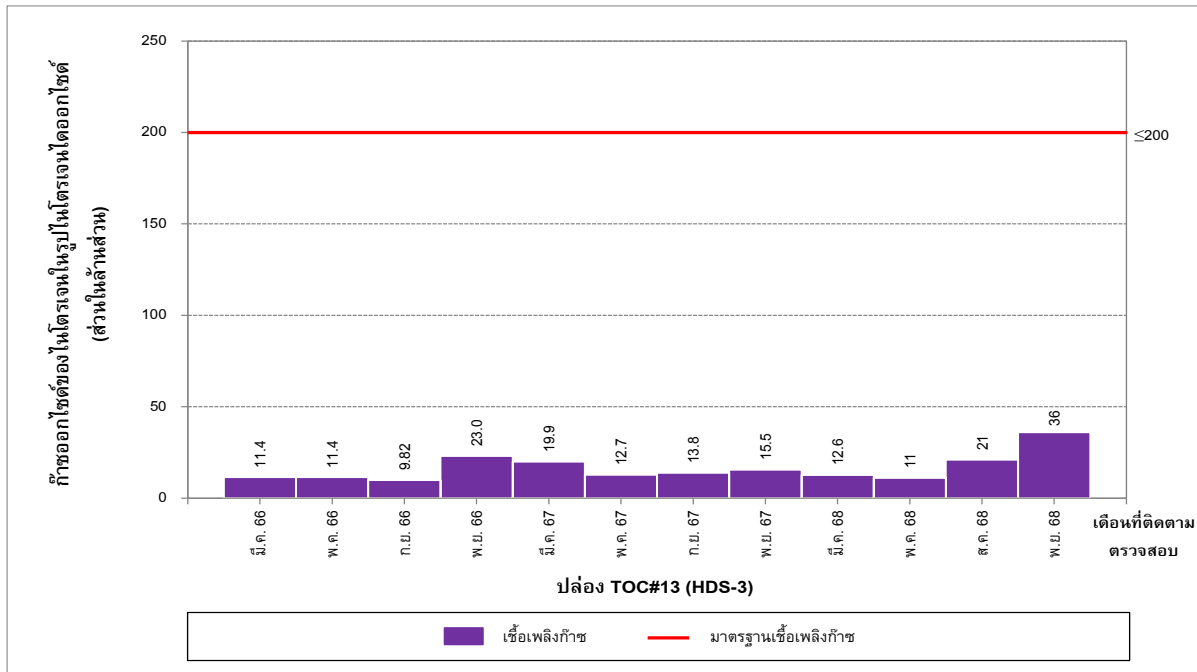

รูปที่ 3-21 เปรียบเทียบปริมาณก๊าซออกไซด์ของไนโตรเจนในรูปไนโตรเจนไดออกไซด์
ที่ระบายออกจากปล่อง TOC#13 (HDS-3)
ระหว่างปี พ.ศ. 2566-2568

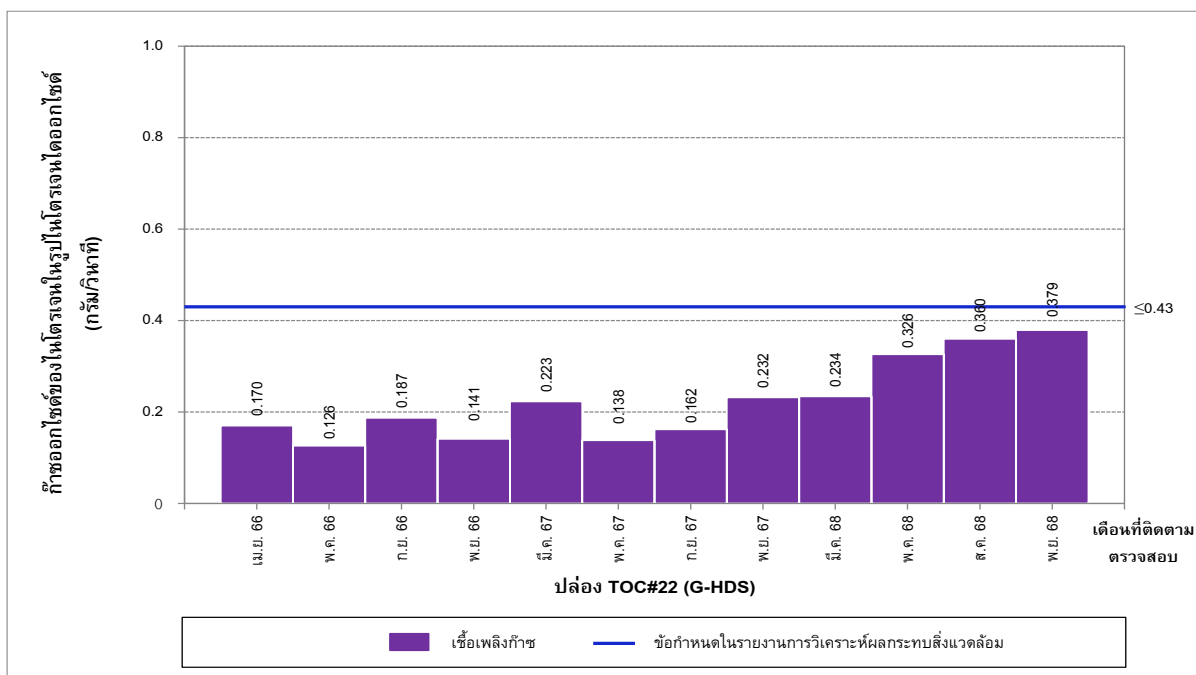
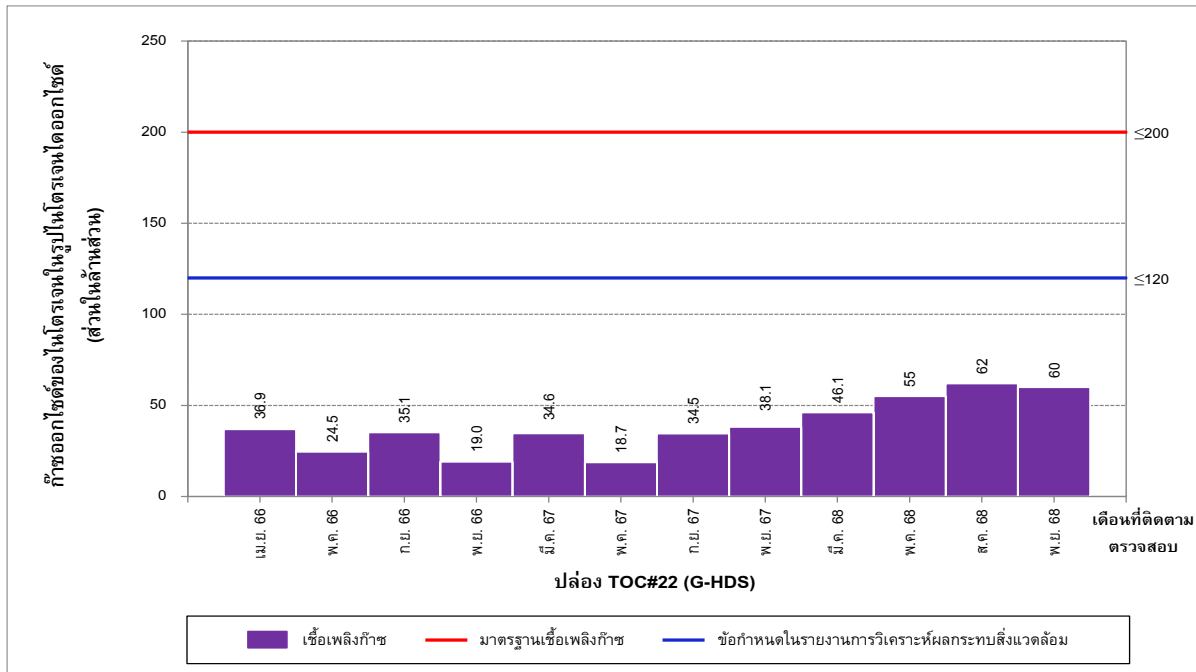

รูปที่ 3-22 เปรียบเทียบปริมาณก๊าซออกไซด์ของไนโตรเจนในรูปไนโตรเจนไดออกไซด์
ที่ระบายออกจากปล่อง TOC#22 (G-HDS)
ระหว่างปี พ.ศ. 2566-2568

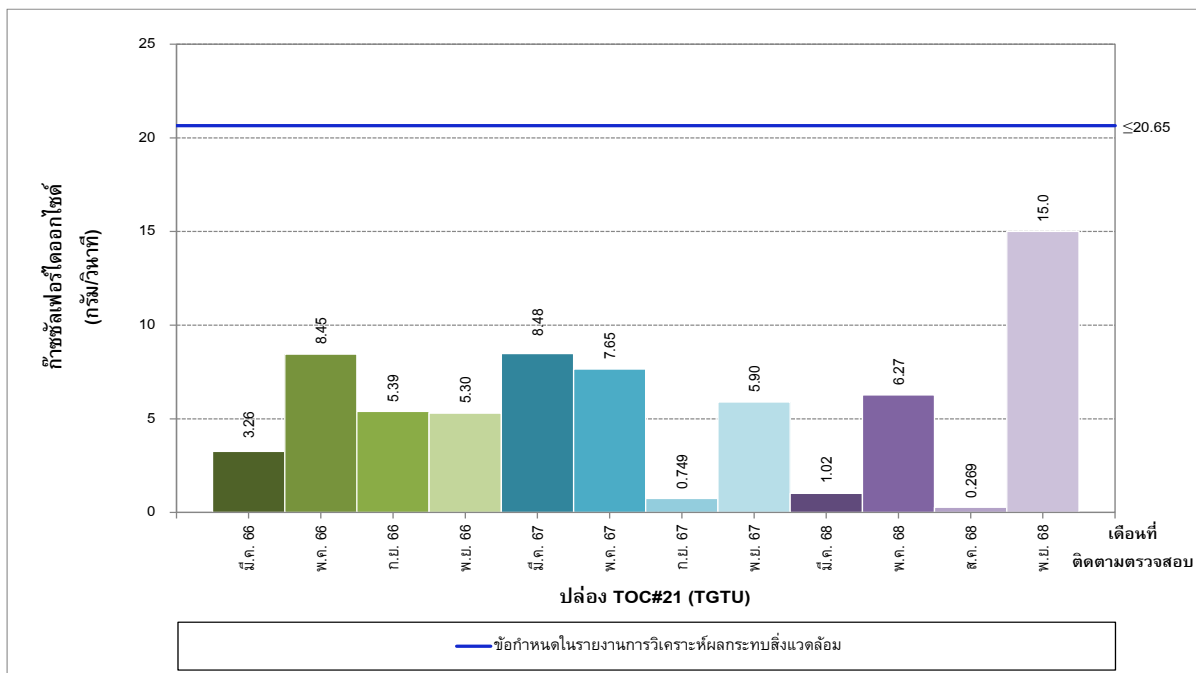
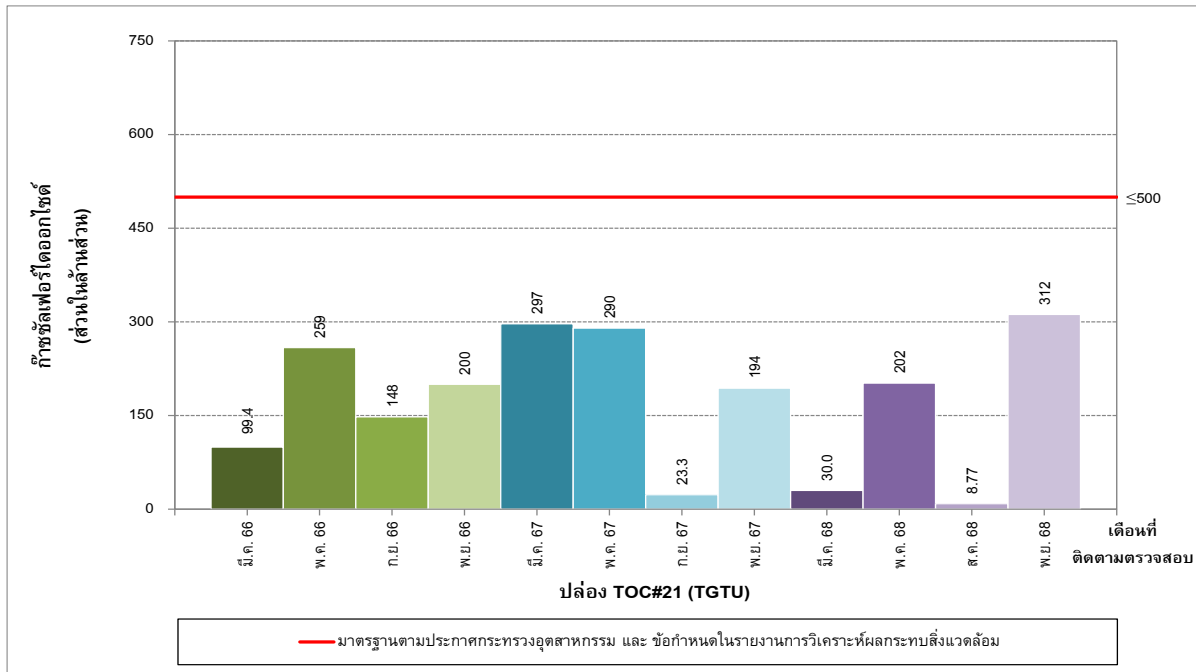

รูปที่ 3-23 เปรียบเทียบปริมาณก๊าซซัลเฟอร์ไดออกไซด์ที่ระบายออกจากปล่อง TOC#21 (TGTU) ระหว่างปี พ.ศ. 2566-2568

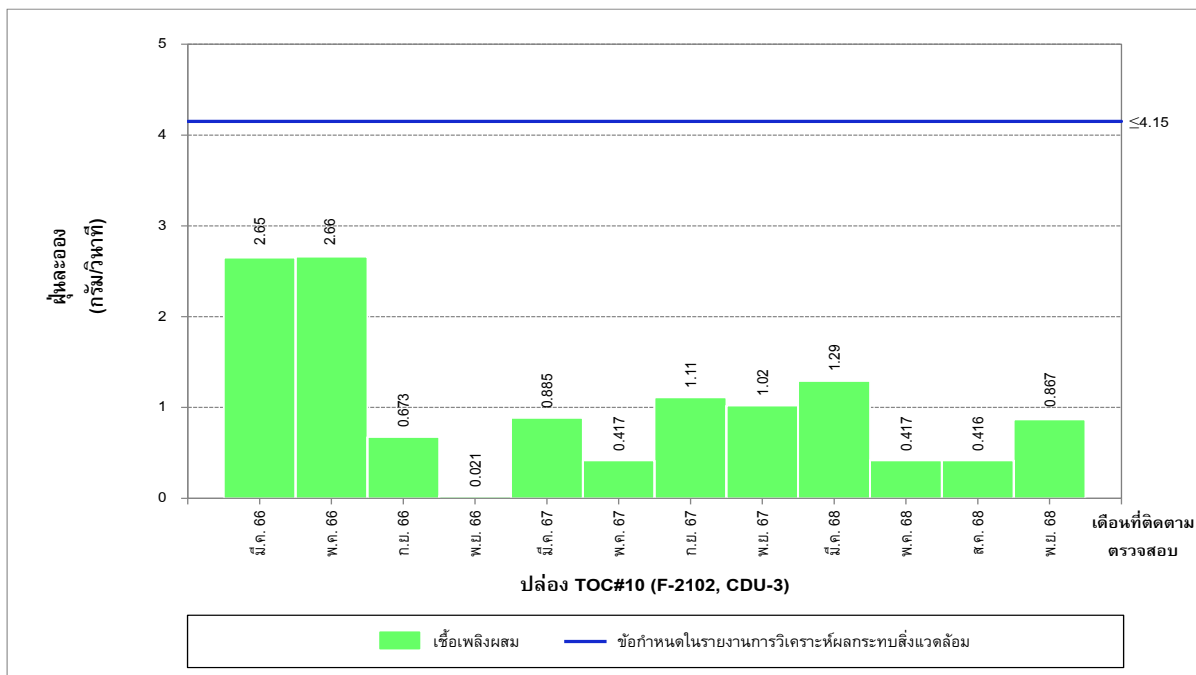
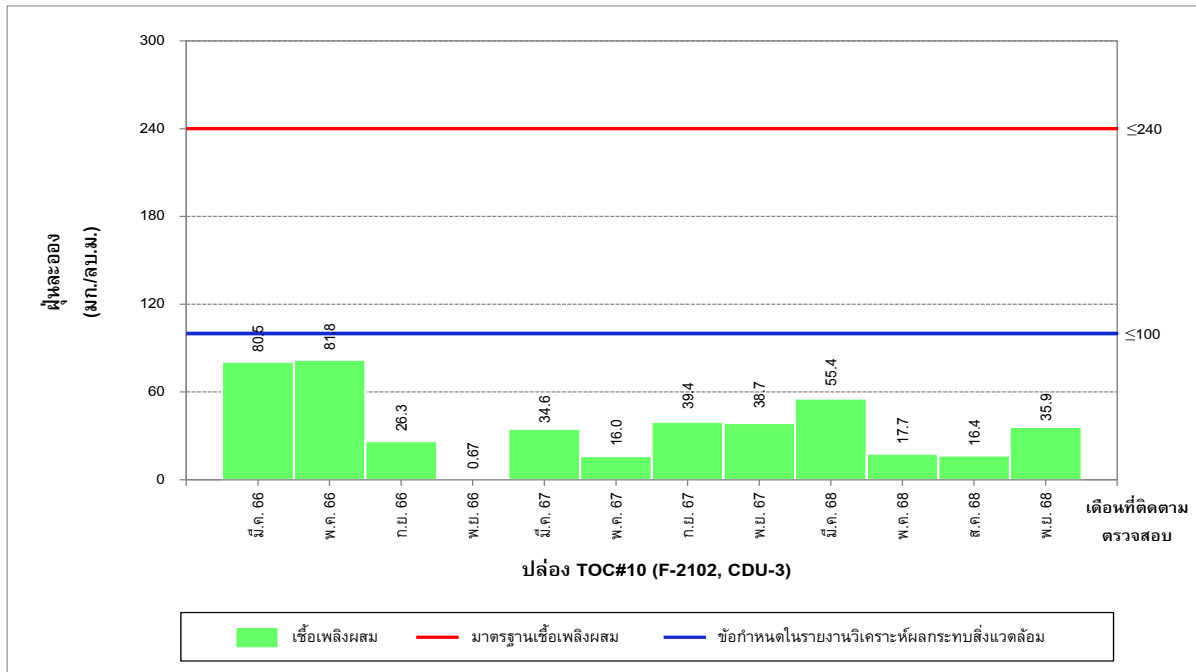

รูปที่ 3-24 เปรียบเทียบปริมาณน้ำทิ้งที่ระบายออกจากปล่อง TOC#10 (F-2102, CDU-3) ระหว่างปี พ.ศ. 2566-2568

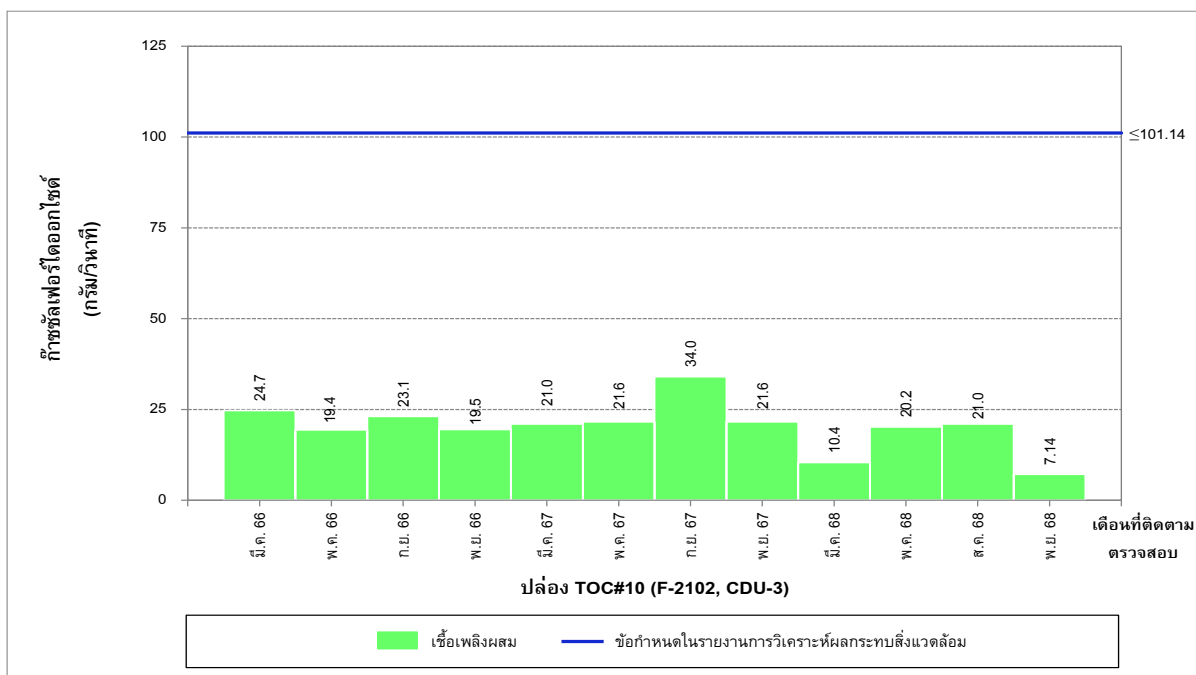
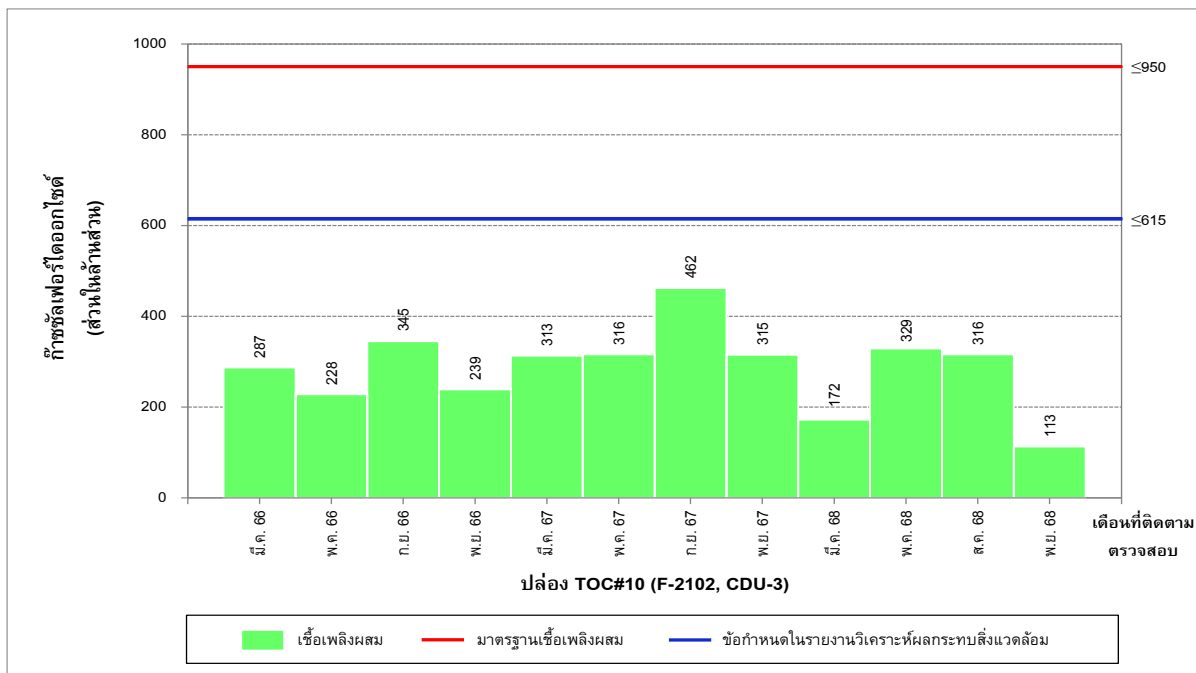

รูปที่ 3-25 เปรียบเทียบปริมาณก๊าซซัลเฟอร์ไดออกไซด์ที่ระบายออกจากปล่อย TOC#10 (F-2102, CDU-3) ระหว่างปี พ.ศ. 2566-2568

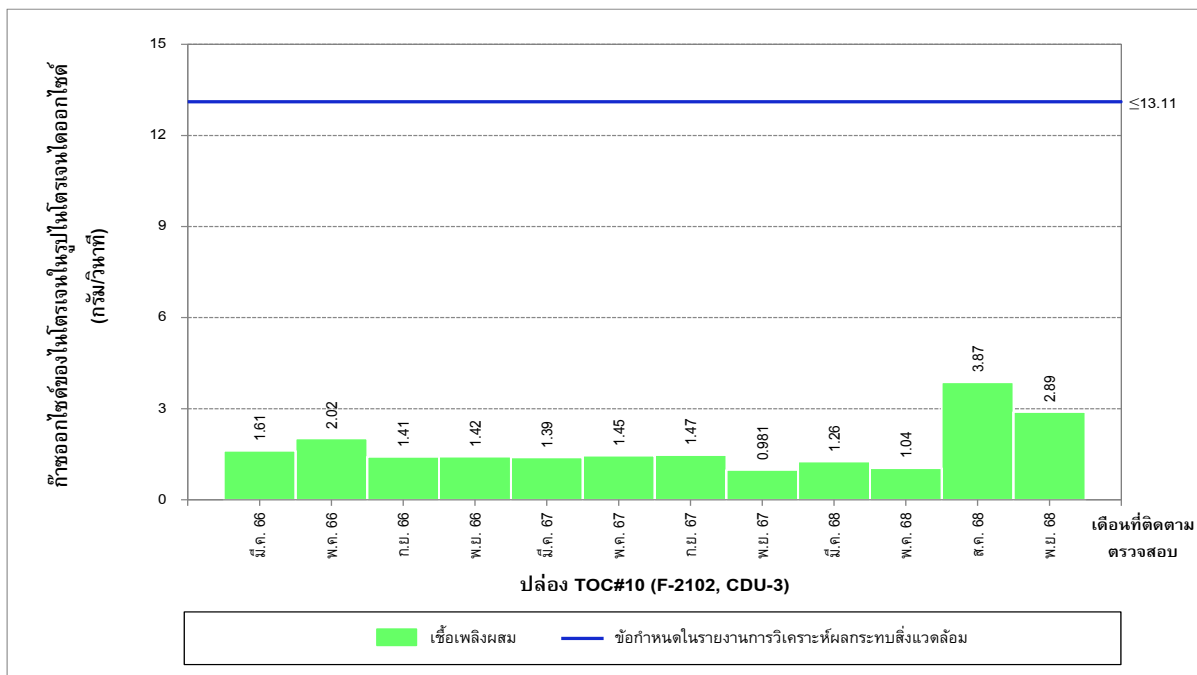
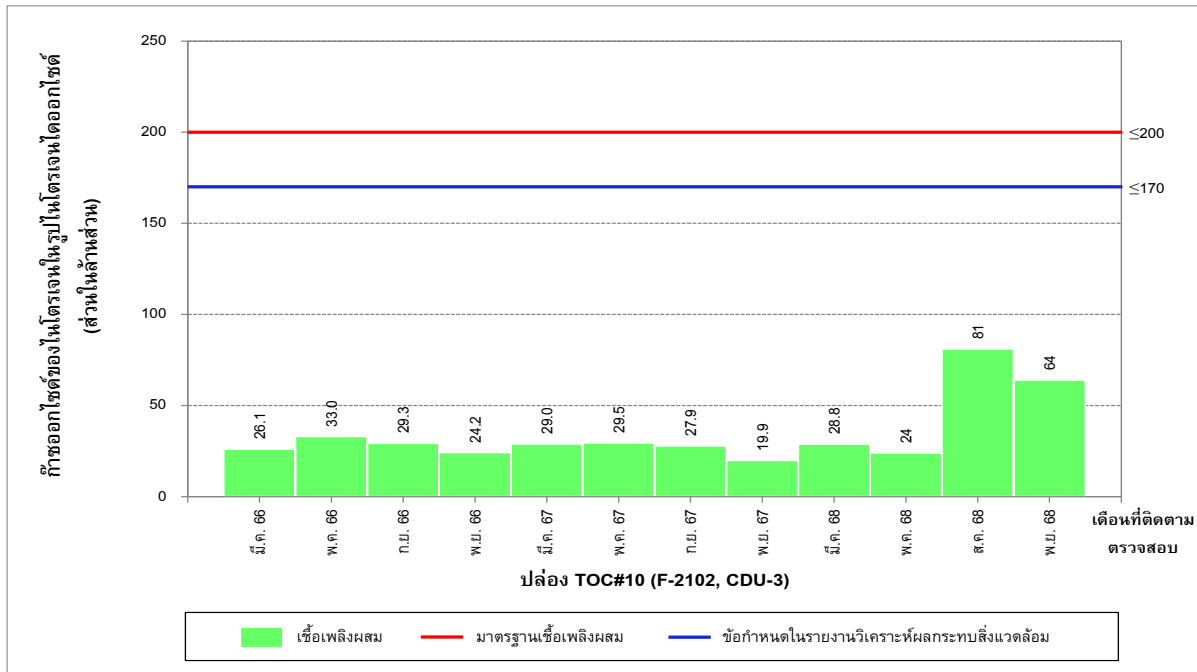

รูปที่ 3-26 เปรียบเทียบปริมาณก๊าซออกไซด์ของไนโตรเจนในรูปไนโตรเจนไดออกไซด์
ที่ระบายออกจากปล่อง TOC#10 (F-2102, CDU-3)
ระหว่างปี พ.ศ. 2566-2568

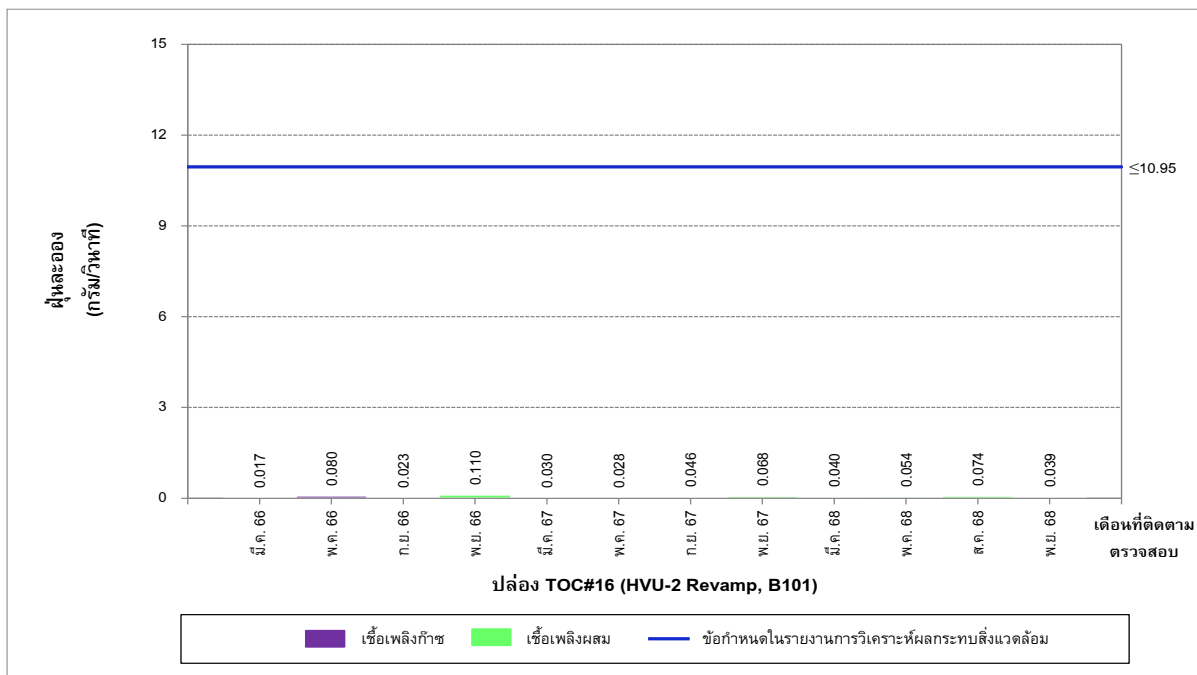
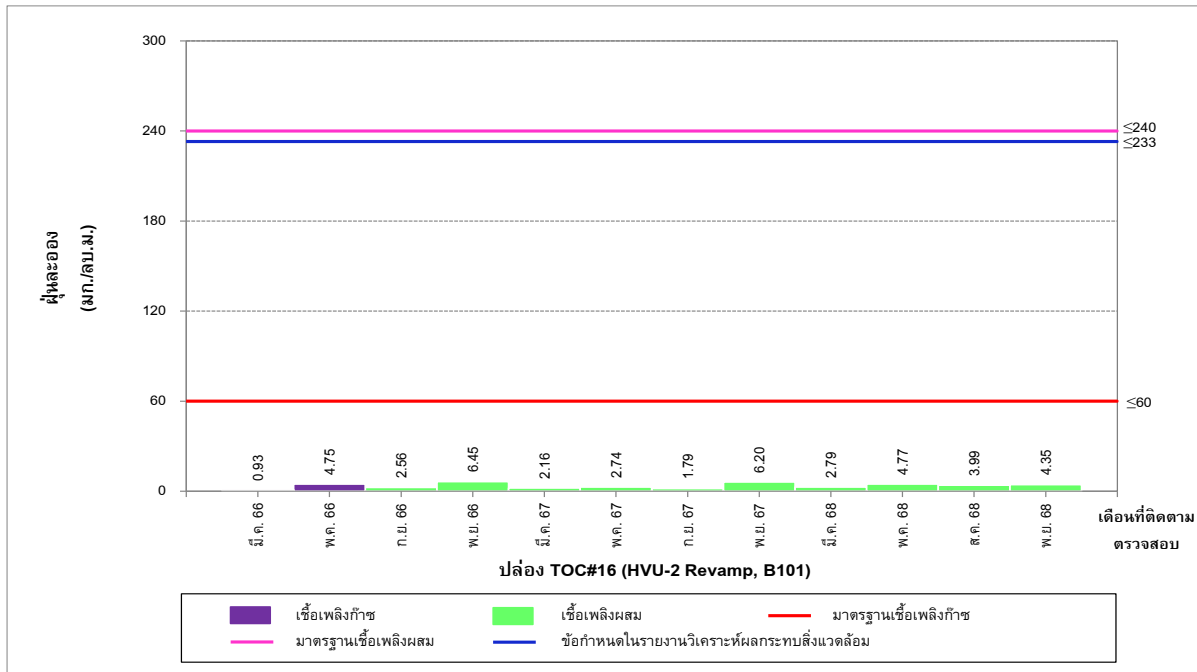

รูปที่ 3-27 เปรียบเทียบปริมาณผู้ละอองที่ระบายออกจากปล่อง TOC#16 (H2O-2 Revamp, B101) ระหว่างปี พ.ศ. 2566-2568

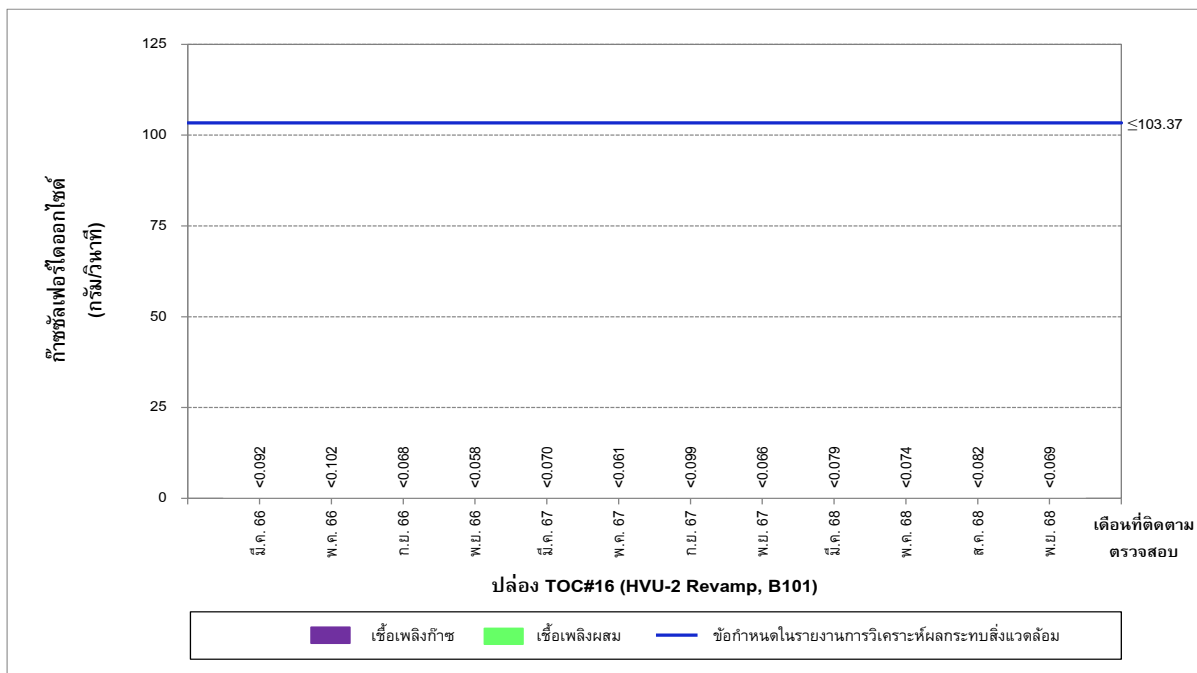
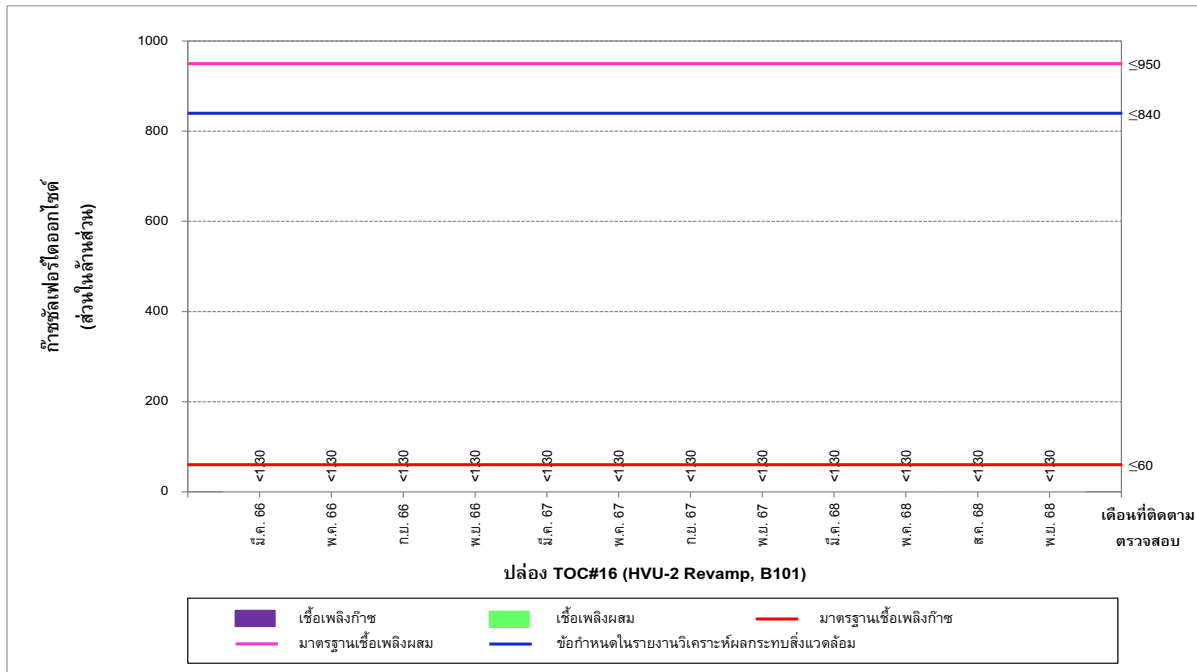

รูปที่ 3-28 เปรียบเทียบปริมาณก๊าซซัลเฟอร์ไดออกไซด์ที่ระบายออกจากปล่อง
TOC#16 (HVV-2 Revamp, B101)
ระหว่างปี พ.ศ. 2566-2568

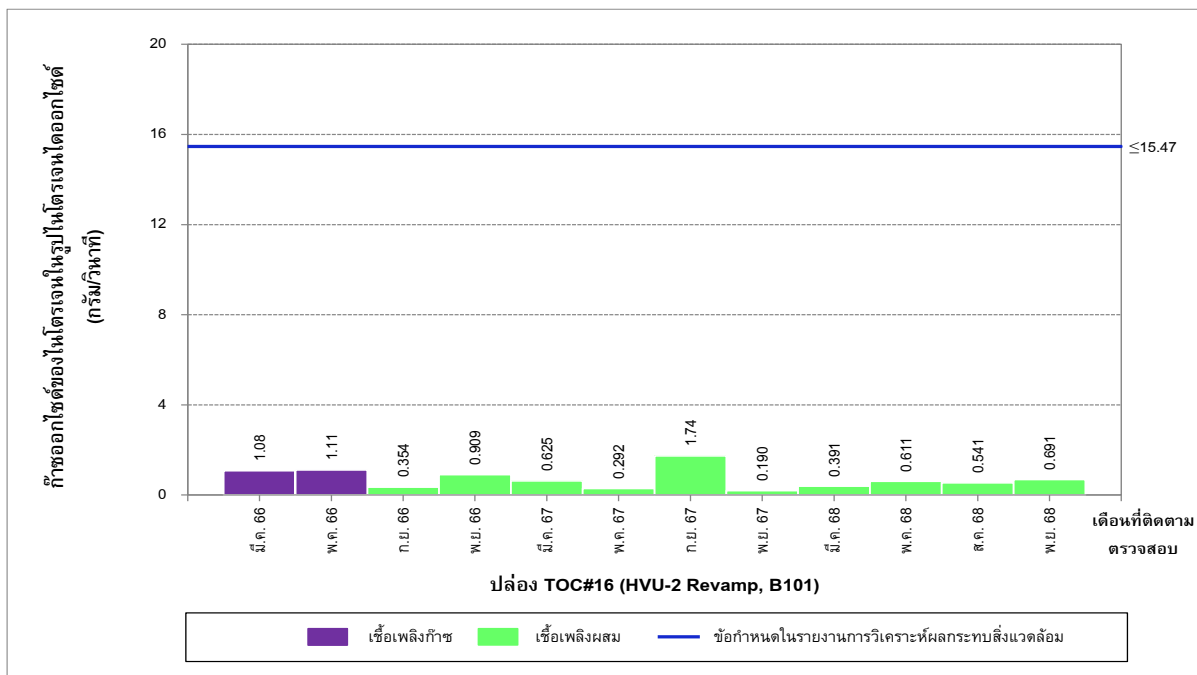
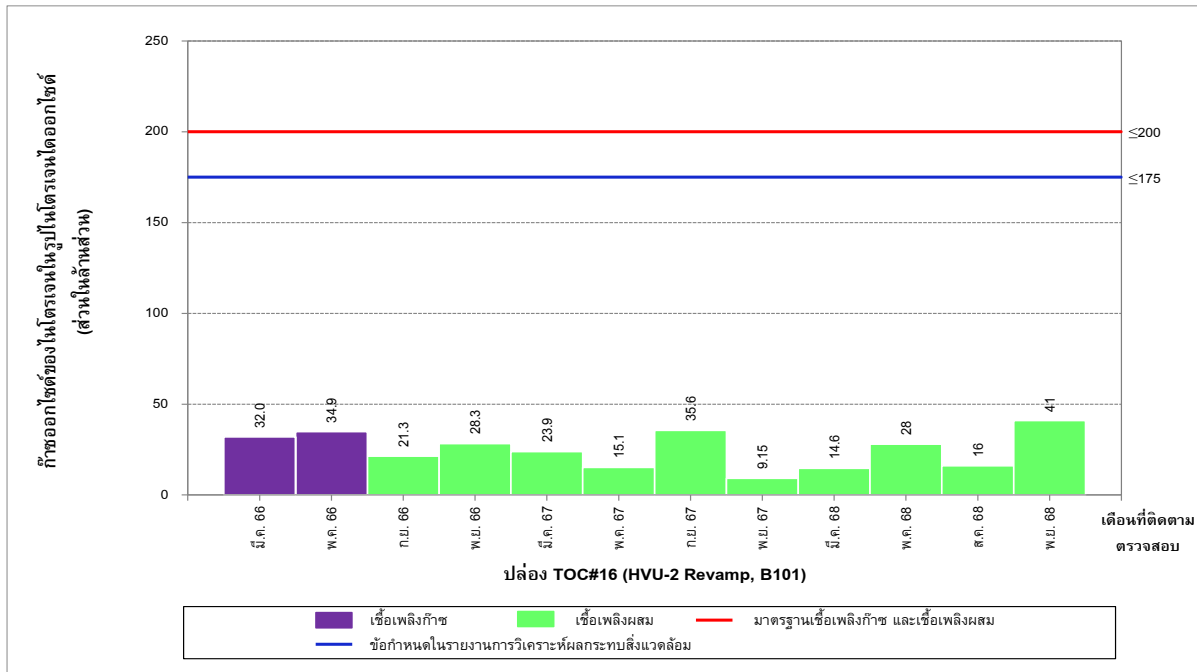

รูปที่ 3-29 เปรียบเทียบปริมาณก๊าซออกไซด์ของไนโตรเจนในรูปไนโตรเจนไดออกไซด์
ที่ระบายออกจากปล่อย TOC#16 (HVU-2 Revamp, B101)
ระหว่างปี พ.ศ. 2566-2568

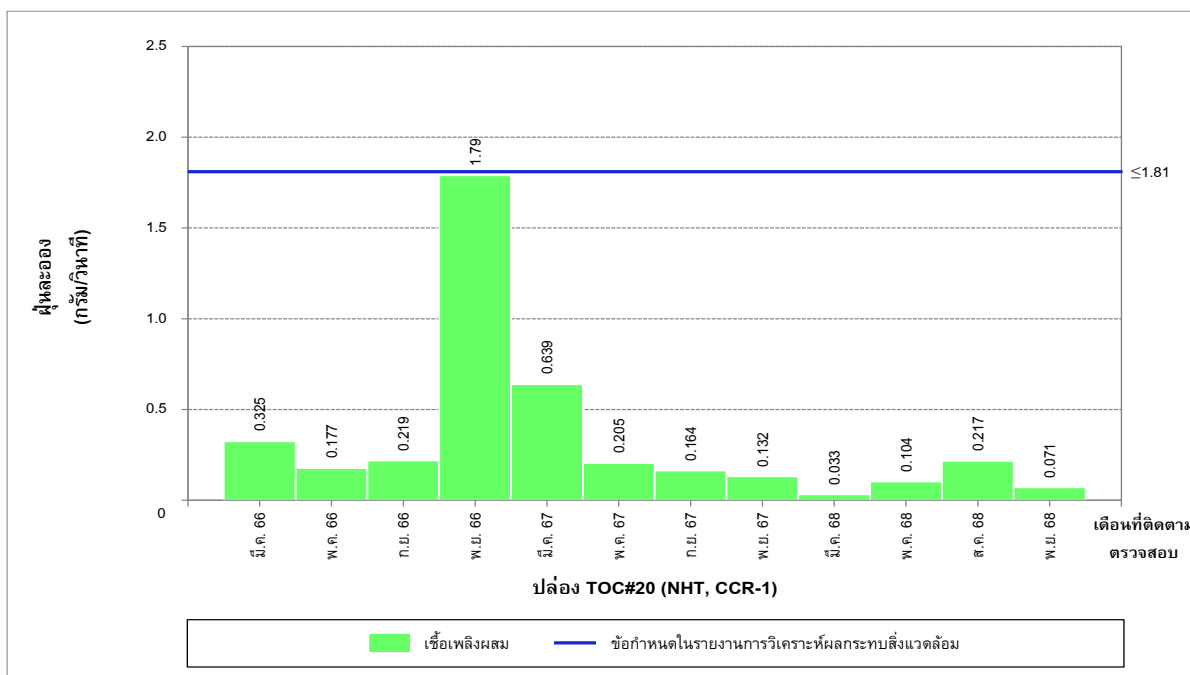
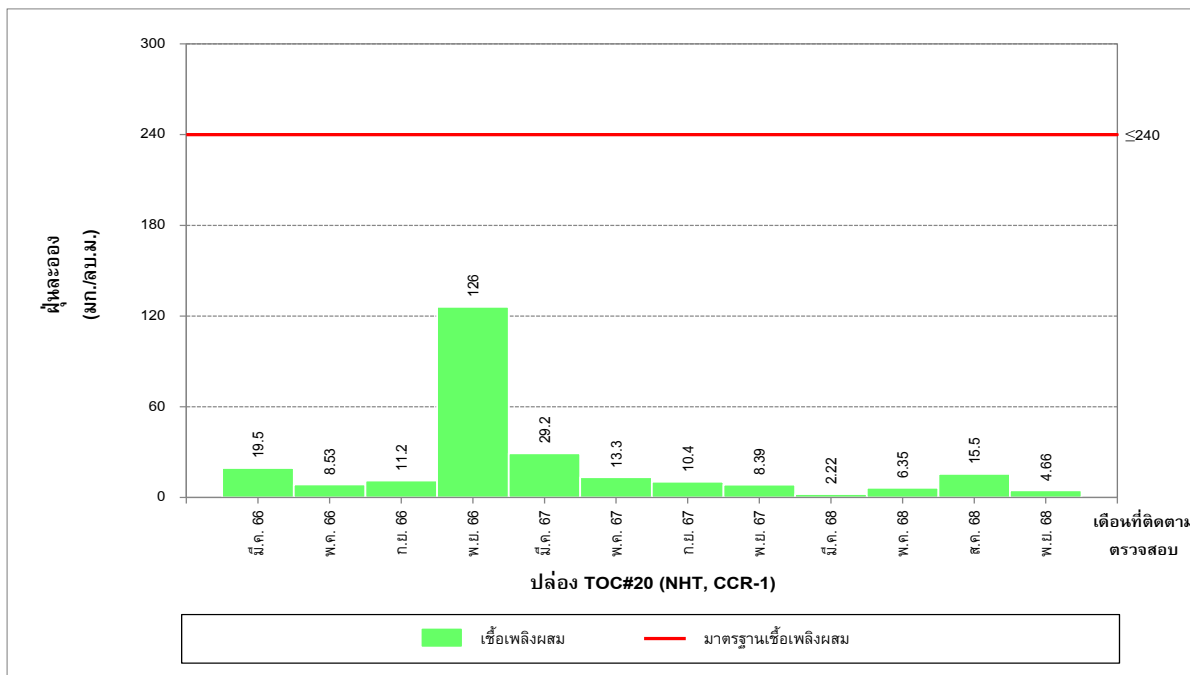

รูปที่ 3-30 เปรียบเทียบปริมาณฝุ่นละอองที่ระบายออกจากปล่อง TOC#20 (NHT, CCR-1)
ระหว่างปี พ.ศ. 2566-2568

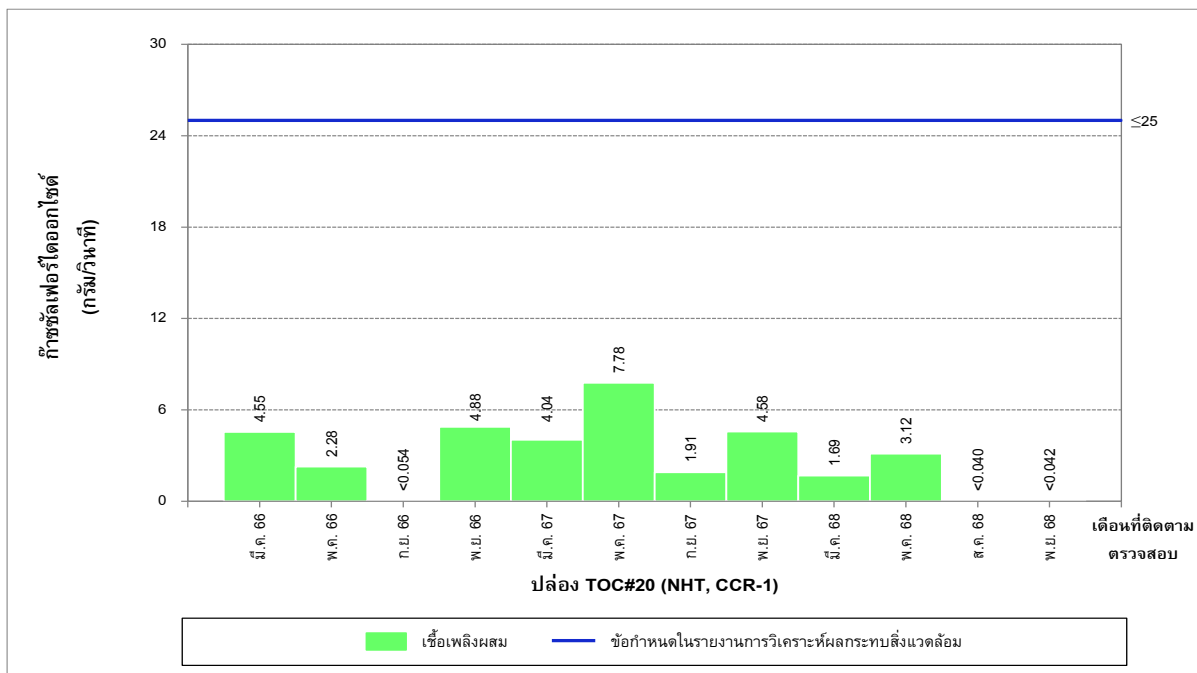
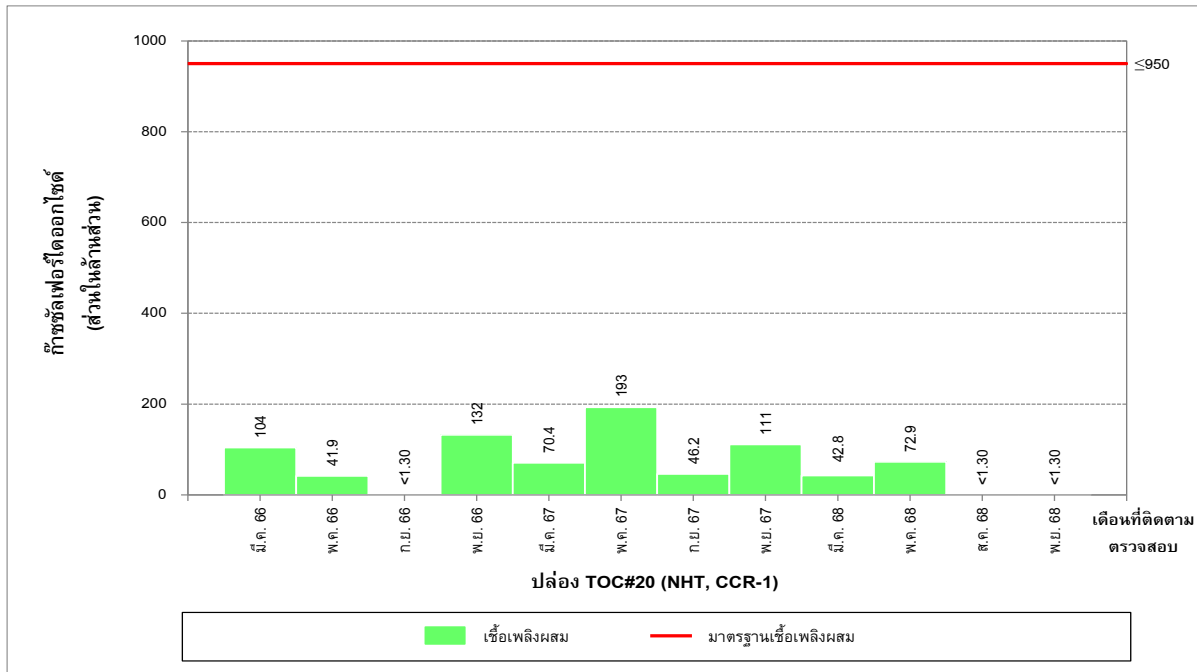

รูปที่ 3-31 เปรียบเทียบปริมาณก๊าซซัลเฟอร์ไดออกไซด์ที่ระบายออกจากปล่อง TOC#20 (NHT, CCR-1) ระหว่างปี พ.ศ. 2566-2568

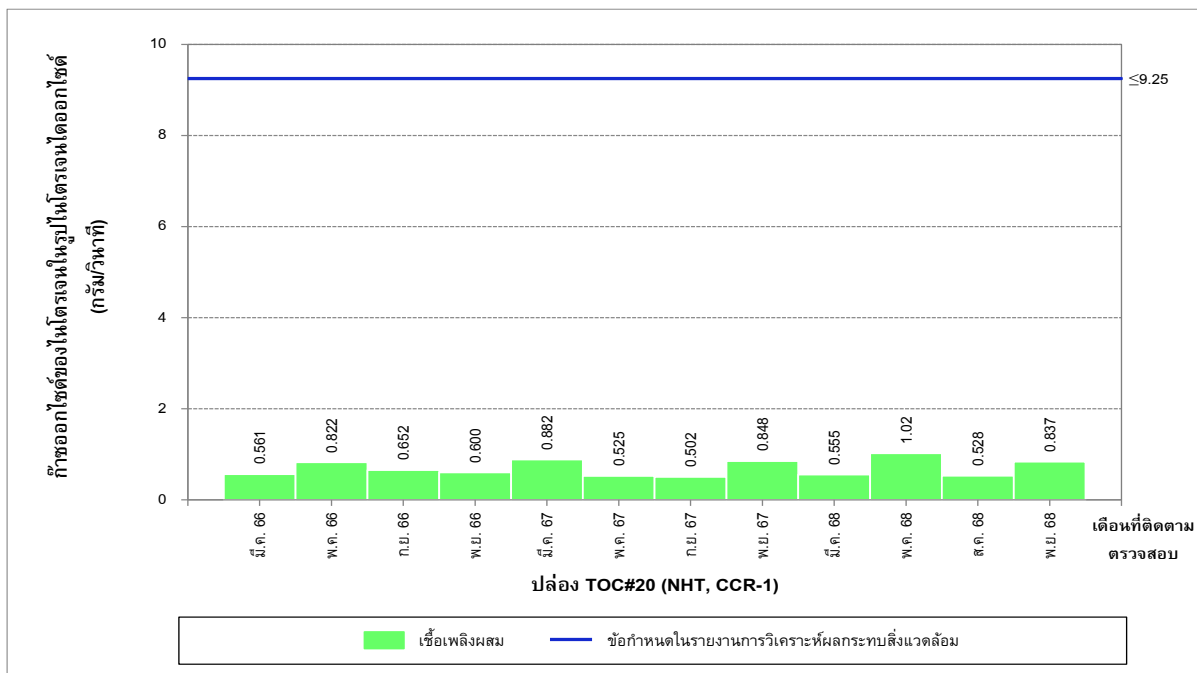
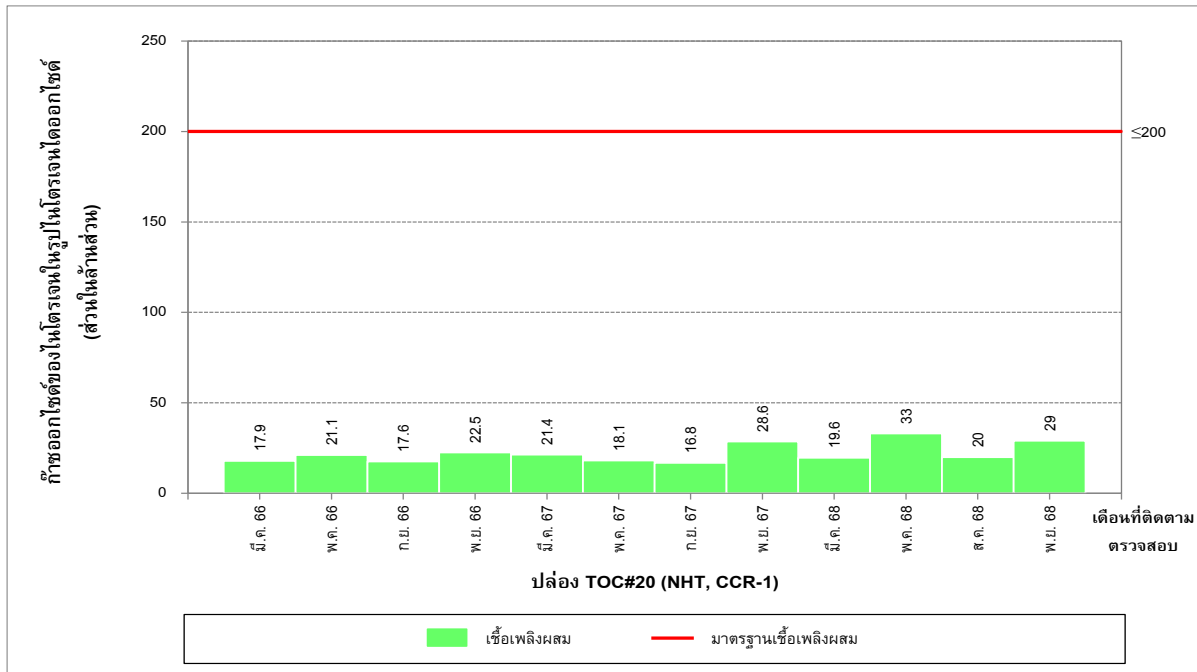

รูปที่ 3-32 เปรียบเทียบปริมาณก๊าซออกไซด์ของไนโตรเจนในรูปไนโตรเจนไดออกไซด์
ที่ระบายออกจากปล่อง TOC#20 (NHT, CCR-1)
ระหว่างปี พ.ศ. 2566-2568

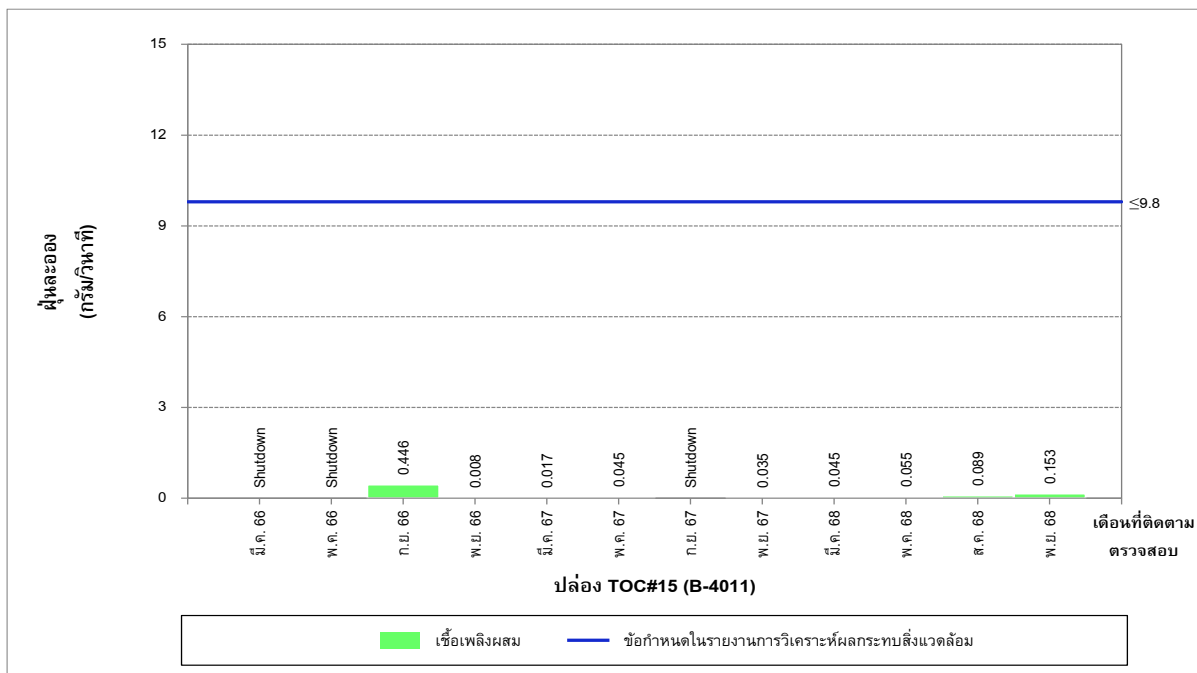
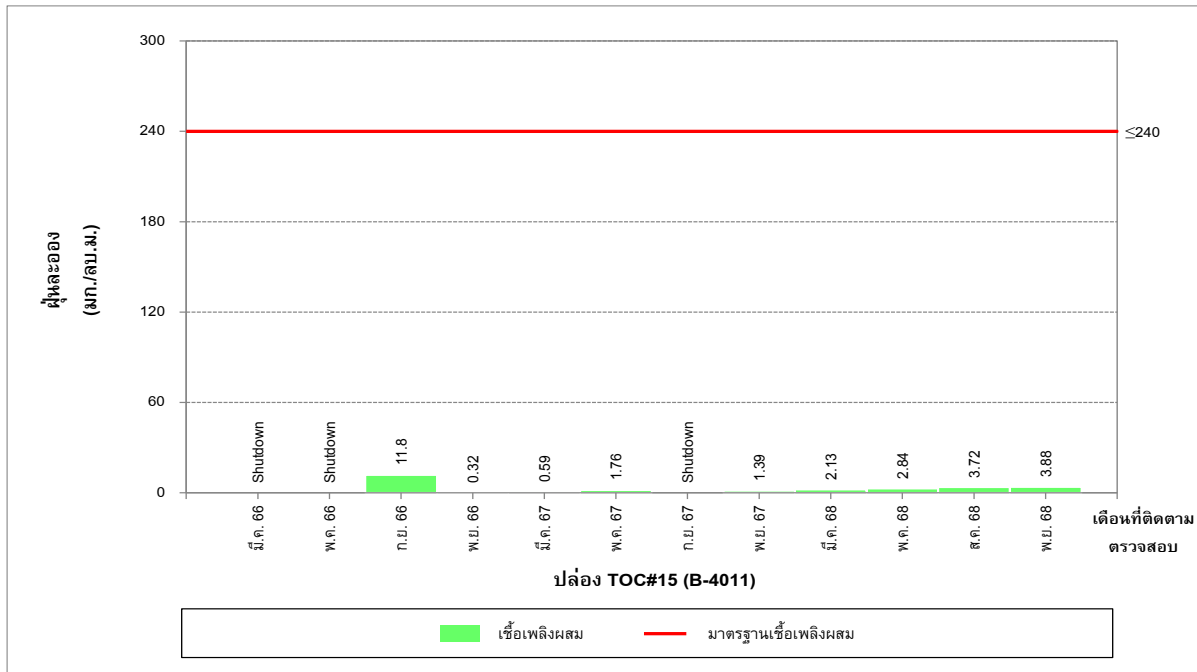

รูปที่ 3-33 เปรียบเทียบปริมาณกำมะถันที่ระบายออกจากปล่อง TOC#15 (B-4011)
ระหว่างปี พ.ศ. 2566-2568

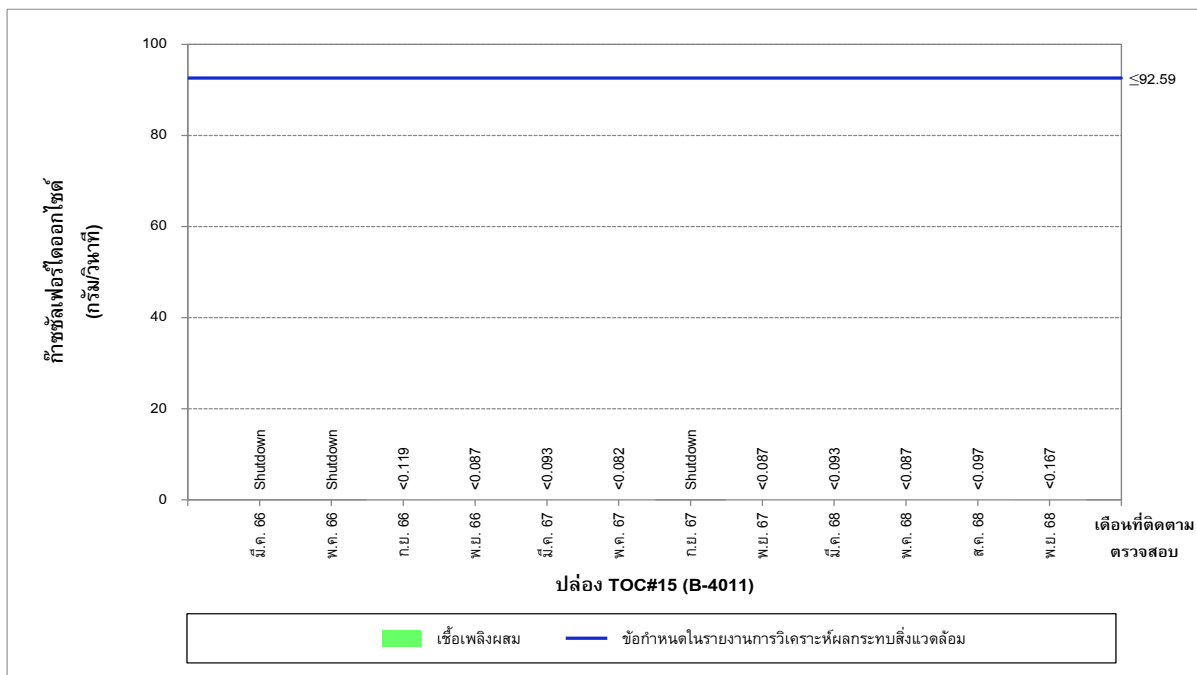
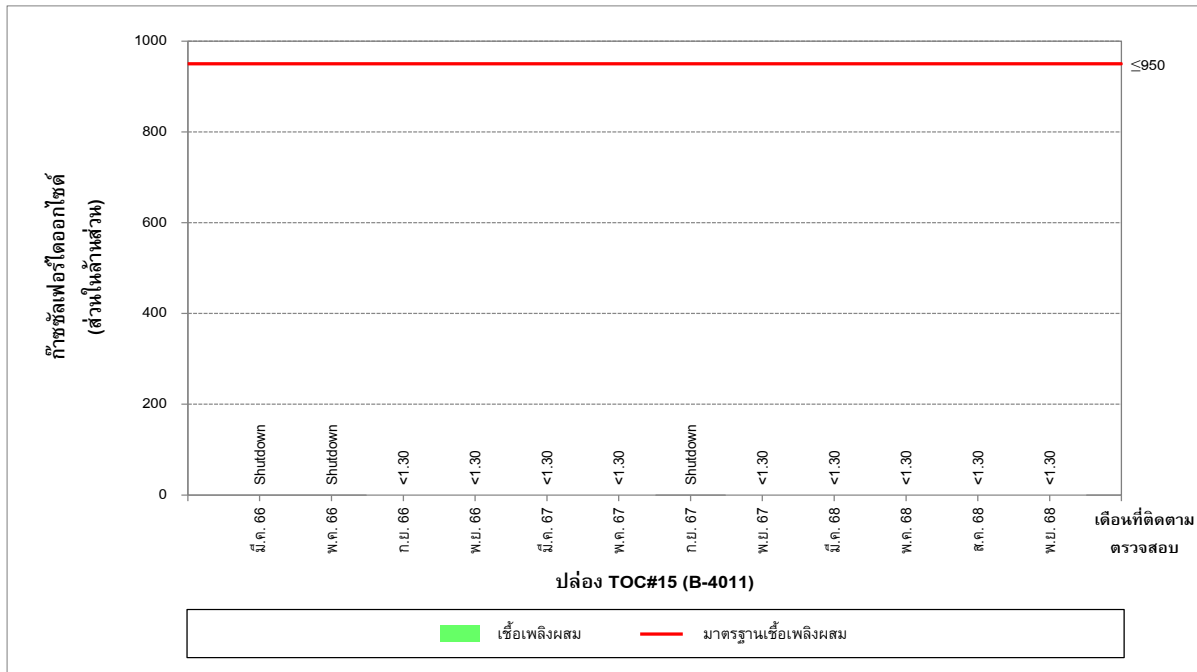

รูปที่ 3-34 เปรียบเทียบปริมาณก๊าซซัลเฟอร์ไดออกไซด์ที่ระบายออกจากปล่อง TOC#15 (B-4011) ระหว่างปี พ.ศ. 2566-2568

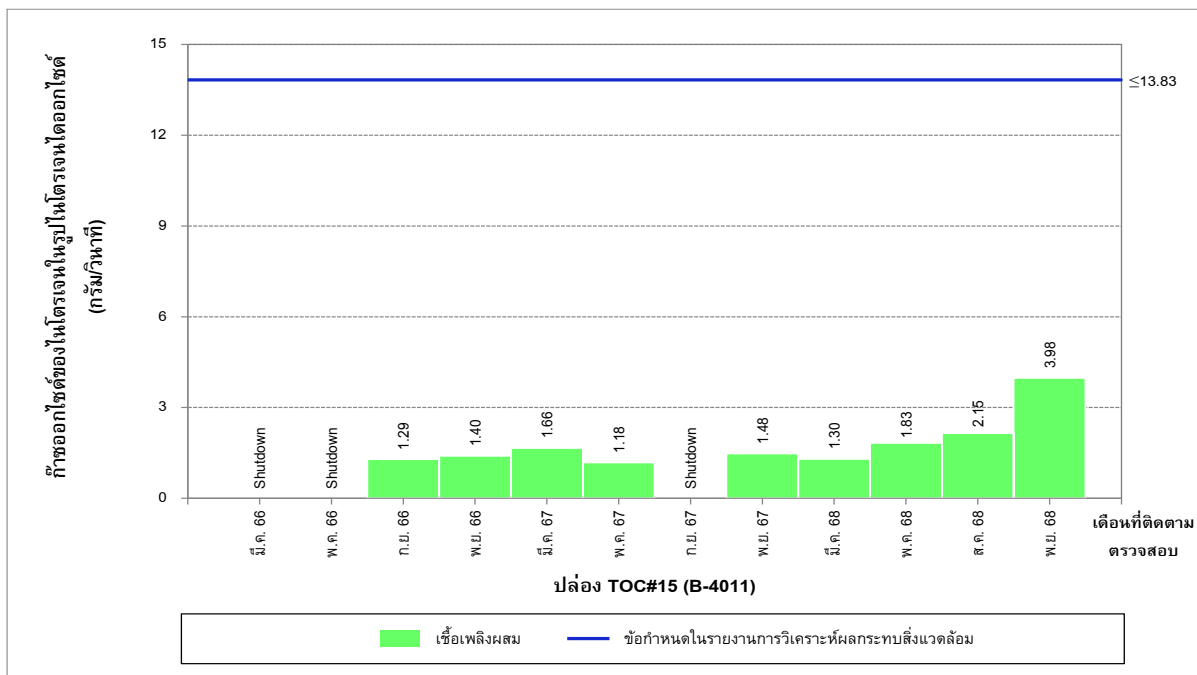
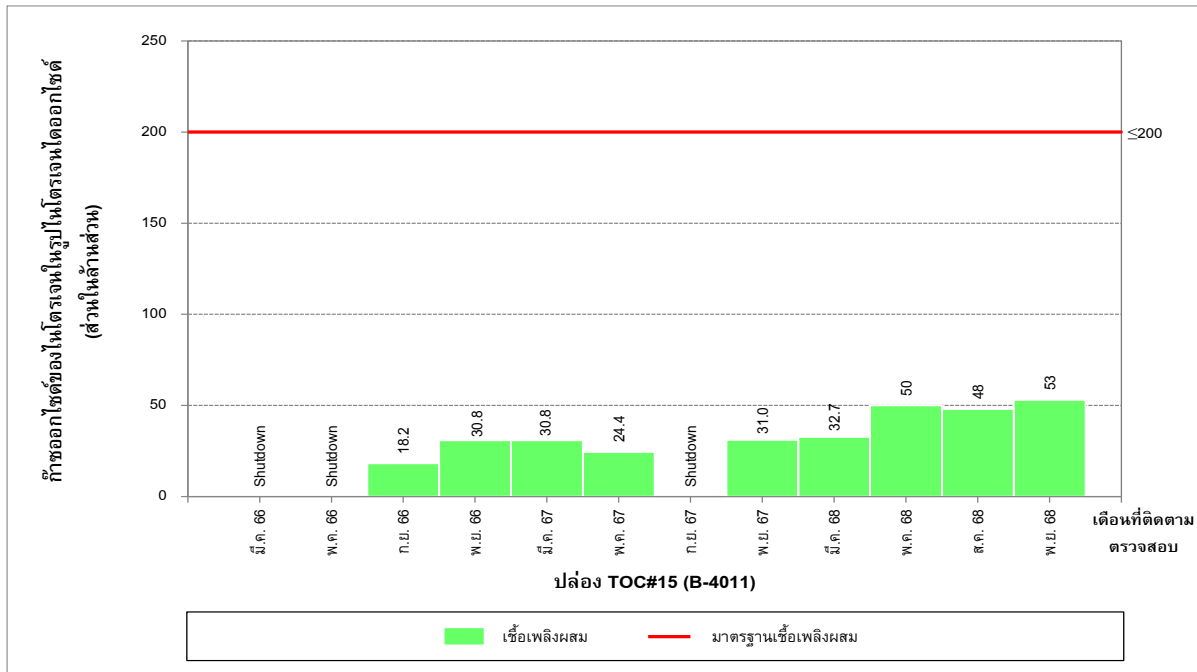

รูปที่ 3-35 เปรียบเทียบปริมาณก๊าซออกไซด์ของไนโตรเจนในรูปไนโตรเจนไดออกไซด์
ที่ระบายออกจากปล่อง TOC#15 (B-4011)
ระหว่างปี พ.ศ. 2566-2568

3.3.2 เปรียบเทียบผลการติดตามตรวจสอบคุณภาพอากาศในบรรยากาศโดยทั่วไป

จากการเปรียบเทียบผลการติดตามตรวจสอบคุณภาพอากาศในบรรยากาศโดยทั่วไป โครงการโรงกลั่นน้ำมันไทยออยล์ ครั้งที่ 4 บริษัท ไทยออยล์ จำกัด (มหาชน) ระหว่างปี พ.ศ. 2566-2568 สรุปผลได้ดังตารางที่ 3-67 ถึงตารางที่ 3-68 และรูปที่ 3-36 ถึงรูปที่ 3-80

1) ฝุ่นละอองรวม เฉลี่ย 24 ชั่วโมง

จากการเปรียบเทียบผลการติดตามตรวจสอบปริมาณฝุ่นละอองรวม เฉลี่ย 24 ชั่วโมง ระหว่างปี พ.ศ. 2566-2568 พบว่าผลการติดตามตรวจสอบในเดือนพฤศจิกายน พ.ศ. 2568 ส่วนใหญ่มีแนวโน้มเพิ่มขึ้น ยกเว้นบริเวณบ้านอ่าวอุดม และโรงกลั่นน้ำมันไทยออยล์ ที่มีแนวโน้มไม่แตกต่างจากเดิม เมื่อเปรียบเทียบกับผลการติดตามตรวจสอบครั้งที่ผ่านมา อย่างไรก็ตาม ผลการติดตามตรวจสอบทั้งหมดยังมีค่าอยู่ในมาตรฐานที่กำหนด

2) ฝุ่นละอองขนาดเล็กไม่เกิน 10 ไมครอน เฉลี่ย 24 ชั่วโมง

จากการเปรียบเทียบผลการติดตามตรวจสอบปริมาณฝุ่นละอองขนาดเล็กไม่เกิน 10 ไมครอน เฉลี่ย 24 ชั่วโมง ระหว่างปี พ.ศ. 2566-2568 พบว่าผลการติดตามตรวจสอบในเดือนพฤศจิกายน พ.ศ. 2568 ส่วนใหญ่มีแนวโน้มเพิ่มขึ้น ยกเว้นบริเวณชุมชนบ้านทุ่ง ที่มีแนวโน้มลดลง สำหรับบริเวณบ้านอ่าวอุดม มีแนวโน้มไม่แตกต่างจากเดิม เมื่อเปรียบเทียบกับผลการติดตามตรวจสอบครั้งที่ผ่านมา อย่างไรก็ตาม ผลการติดตามตรวจสอบทั้งหมดยังมีค่าอยู่ในมาตรฐานที่กำหนด

3) ก๊าซซัลเฟอร์ไดออกไซด์ เฉลี่ย 1 ชั่วโมง

จากการเปรียบเทียบผลการติดตามตรวจสอบปริมาณก๊าซซัลเฟอร์ไดออกไซด์ เฉลี่ย 1 ชั่วโมง ระหว่างปี พ.ศ. 2566-2568 พบว่าผลการติดตามตรวจสอบในเดือนพฤศจิกายน พ.ศ. 2568 ทุกจุดติดตามตรวจสอบมีแนวโน้มลดลง เมื่อเปรียบเทียบกับผลการติดตามตรวจสอบครั้งที่ผ่านมา อย่างไรก็ตาม ผลการติดตามตรวจสอบทั้งหมดยังมีค่าอยู่ในมาตรฐานที่กำหนด

4) ก๊าซไนโตรเจนไดออกไซด์ เฉลี่ย 1 ชั่วโมง

จากการเปรียบเทียบผลการติดตามตรวจสอบปริมาณก๊าซไนโตรเจนไดออกไซด์ เฉลี่ย 1 ชั่วโมง ระหว่างปี พ.ศ. 2566-2568 พบว่าผลการติดตามตรวจสอบในเดือนพฤศจิกายน พ.ศ. 2568 ทุกจุดติดตามตรวจสอบมีแนวโน้มลดลง เมื่อเปรียบเทียบกับผลการติดตามตรวจสอบครั้งที่ผ่านมา อย่างไรก็ตาม ผลการติดตามตรวจสอบทั้งหมดยังมีค่าอยู่ในมาตรฐานที่กำหนด

5) ก๊าซไฮโดรเจนซัลไฟด์

จากการเปรียบเทียบผลการติดตามตรวจสอบปริมาณก๊าซไฮโดรเจนซัลไฟด์ ระหว่างปี พ.ศ. 2566-2568 พบว่าผลการติดตามตรวจสอบในเดือนพฤศจิกายน พ.ศ. 2568 ทุกจุดติดตามตรวจสอบมีค่าน้อยกว่าค่าต่ำสุดที่สามารถวิเคราะห์ได้ในห้องปฏิบัติการ และมีแนวโน้มไม่แตกต่างกัน เมื่อเปรียบเทียบกับผลการติดตามตรวจสอบครั้งที่ผ่านมา โดยปัจจุบันปริมาณก๊าซไฮโดรเจนซัลไฟด์ในบรรยากาศยังไม่มีกำหนดมาตรฐานเพื่อควบคุม

6) ไฮโดรคาร์บอนรวม

จากการเปรียบเทียบผลการติดตามตรวจสอบปริมาณไฮโดรคาร์บอนรวม ระหว่างปี พ.ศ. 2566-2568 พบว่า ผลการติดตามตรวจสอบในเดือนพฤศจิกายน พ.ศ. 2568 ส่วนใหญ่มีแนวโน้มเพิ่มขึ้น ยกเว้นบริเวณบ้านอ่าวอุดม และอ่าวอุดมแมนชั่น ที่มีแนวโน้มลดลง โดยปัจจุบันยังไม่มีข้อกำหนดมาตรฐานเพื่อควบคุมสำหรับปริมาณไฮโดรคาร์บอนรวมในบรรยากาศ

7) เบนซีน

จากการเปรียบเทียบผลการติดตามตรวจสอบปริมาณเบนซีนในบรรยากาศ ระหว่างปี พ.ศ. 2566-2568 พบว่าผลการติดตามตรวจสอบระหว่างเดือนกรกฎาคม-ธันวาคม พ.ศ. 2568 ส่วนใหญ่มีแนวโน้มลดลง ยกเว้นบริเวณโรงกลั่นน้ำมันไทยออยล์ ที่มีแนวโน้มเพิ่มขึ้น อย่างไรก็ตาม ผลการติดตามตรวจสอบทั้งหมดยังมีค่าอยู่ในมาตรฐานที่กำหนด

8) โทลูอิน

จากการเปรียบเทียบผลการติดตามตรวจสอบปริมาณโทลูอินในบรรยากาศ ระหว่างปี พ.ศ. 2566-2568 พบว่าผลการติดตามตรวจสอบระหว่างเดือนกรกฎาคม-ธันวาคม พ.ศ. 2568 ส่วนใหญ่มีแนวโน้มเพิ่มขึ้น ยกเว้นบริเวณบ้านอ่าวอุดม ที่มีแนวโน้มลดลง เมื่อเปรียบเทียบกับผลการติดตามตรวจสอบครั้งที่ผ่านมา ซึ่งปัจจุบันยังไม่มีข้อกำหนดมาตรฐานเพื่อควบคุมสำหรับปริมาณโทลูอินในบรรยากาศ

9) ไซลีน

จากการเปรียบเทียบผลการติดตามตรวจสอบปริมาณไซลีนในบรรยากาศ ระหว่างปี พ.ศ. 2566-2568 พบว่าผลการติดตามตรวจสอบระหว่างเดือนกรกฎาคม-ธันวาคม พ.ศ. 2568 ทุกจุดติดตามตรวจสอบมีแนวโน้มเพิ่มขึ้น เมื่อเปรียบเทียบกับผลการติดตามตรวจสอบครั้งที่ผ่านมา ซึ่งปัจจุบันยังไม่มีข้อกำหนดมาตรฐานเพื่อควบคุมสำหรับปริมาณไซลีนในบรรยากาศ

ตารางที่ 3-67 เปรียบเทียบผลการติดตามตรวจสอบคุณภาพอากาศในบรรยากาศโดยทั่วไป
โครงการโรงกลั่นน้ำมันไทยออยล์ ครั้งที่ 4 บริษัท ไทยออยล์ จำกัด (มหาชน)
ระหว่างปี พ.ศ. 2566-2568

จุดติดตามตรวจสอบ	เดือนที่ติดตามตรวจสอบ	ผลการติดตามตรวจสอบ ^{1/}					
		ฝุ่นละอองรวมเฉลี่ย 24 ชั่วโมง	ฝุ่นละอองขนาดเล็กเกิน 10 ไมครอนเฉลี่ย 24 ชั่วโมง	ก๊าซซัลเฟอร์ไดออกไซด์เฉลี่ย 1 ชั่วโมง	ก๊าซไนโตรเจนไดออกไซด์เฉลี่ย 1 ชั่วโมง	ก๊าซไฮโดรเจนซัลไฟด์	ไฮโดรคาร์บอนรวม
1. มหาวิทยาลัยเกษตรศาสตร์ วิทยาเขตศรีราชา	พ.ค. 66	0.034-0.063	0.024-0.052	0.0024-0.0029	0.0190-0.0238	<0.001	1.70-2.17
	พ.ย. 66	0.033-0.055	0.020-0.031	0.0022-0.0027	0.0134-0.0193	<0.001	1.50-1.81
	พ.ค. 67	0.027-0.053	0.011-0.023	0.0029-0.0064	0.0093-0.0145	<0.001	0.83-1.24
	พ.ย. 67	0.020-0.066	0.008-0.035	0.0019-0.0036	0.0084-0.0151	<0.001	1.70-1.90
	พ.ค. 68	0.034-0.043	0.022-0.028	0.0028-0.0054	0.0092-0.0237	<0.001	1.47-1.81
	พ.ย. 68	0.026-0.046	0.015-0.030	0.0014-0.0040	0.0072-0.0176	<0.001	1.42-2.20
2. บ้านอ่าวอุดม	พ.ค. 66	0.040-0.077	0.015-0.051	0.0024-0.0029	0.0190-0.0225	<0.001	1.74-2.06
	พ.ย. 66	0.037-0.073	0.015-0.057	0.0024-0.0029	0.0167-0.0228	<0.001	1.53-1.86
	พ.ค. 67	0.030-0.046	0.014-0.019	0.0020-0.0054	0.0131-0.0177	<0.001	1.16-1.65
	พ.ย. 67	0.047-0.072	0.019-0.044	0.0020-0.0035	0.0099-0.0168	<0.001	1.91-2.11
	พ.ค. 68	0.033-0.054	0.022-0.030	0.0025-0.0054	0.0074-0.0248	<0.001	1.27-1.97
	พ.ย. 68	0.038-0.054	0.020-0.030	0.0012-0.0034	0.0054-0.0158	<0.001	1.61-1.90
3. ชุมชนบ้านทุ่ง	พ.ค. 66	0.045-0.085	0.020-0.037	0.0027-0.0038	0.0193-0.0252	<0.001	1.89-2.47
	พ.ย. 66	0.061-0.096	0.024-0.049	0.0026-0.0032	0.0183-0.0246	<0.001	1.75-1.96
	พ.ค. 67	0.029-0.048	0.015-0.028	0.0023-0.0056	0.0167-0.0213	<0.001	1.31-1.94
	พ.ย. 67	0.025-0.087	0.013-0.031	0.0036-0.0064	0.0111-0.0169	<0.001	1.34-1.51
	พ.ค. 68	0.060-0.068	0.030-0.042	0.0018-0.0054	0.0106-0.0258	<0.001	1.46-2.09
	พ.ย. 68	0.052-0.074	0.024-0.039	0.0014-0.0044	0.0088-0.0203	<0.001	2.19-3.11
4. อ่าวอุดมแมนชั่น	พ.ค. 66	0.038-0.068	0.018-0.049	0.0025-0.0031	0.0200-0.0257	<0.001	1.67-2.08
	พ.ย. 66	0.047-0.100	0.027-0.060	0.0023-0.0030	0.0151-0.0214	<0.001	1.71-1.97
	พ.ค. 67	0.032-0.057	0.019-0.023	0.0028-0.0058	0.0156-0.0235	<0.001	1.25-1.55
	พ.ย. 67	0.041-0.089	0.018-0.037	0.0020-0.0038	0.0096-0.0212	<0.001	1.74-1.99
	พ.ค. 68	0.036-0.043	0.022-0.029	0.0029-0.0055	0.0097-0.0255	<0.001	1.69-2.18
	พ.ย. 68	0.036-0.064	0.023-0.041	0.0021-0.0044	0.0083-0.0204	<0.001	1.57-2.12
5. โรงกลั่นน้ำมันไทยออยล์	พ.ค. 66	0.085-0.230	0.040-0.086	0.0031-0.0039	0.0218-0.0265	<0.001	1.87-2.62
	พ.ย. 66	0.139-0.171	0.046-0.065	0.0026-0.0032	0.0202-0.0258	<0.001	1.92-2.13
	พ.ค. 67	0.082-0.159	0.046-0.087	0.0038-0.0066	0.0159-0.0228	<0.001	1.49-1.89
	พ.ย. 67	0.047-0.099	0.015-0.038	0.0042-0.0064	0.0107-0.0156	<0.001	1.97-2.26
	พ.ค. 68	0.064-0.097	0.032-0.046	0.0029-0.0074	0.0124-0.0283	<0.001	1.50-2.30
	พ.ย. 68	0.073-0.097	0.053-0.061	0.0029-0.0055	0.0097-0.0250	<0.001	2.42-3.24
มาตรฐาน		≤0.33 ^{2/}	≤0.12 ^{2/}	≤0.30 ^{3/}	≤0.17 ^{4/}	-	-
หน่วย		mg/m ³	mg/m ³	ppm	ppm	mg/m ³	ppm

หมายเหตุ : ^{1/} คำนวณเทียบสภาวะมาตรฐานที่อุณหภูมิ 25 องศาเซลเซียส และความดัน 1 บรรยากาศ
^{2/} มาตรฐานตามประกาศคณะกรรมการสิ่งแวดล้อมแห่งชาติ ฉบับที่ 24 (พ.ศ. 2547) เรื่อง กำหนดมาตรฐานคุณภาพอากาศในบรรยากาศโดยทั่วไป ประกาศในราชกิจจานุเบกษา เล่ม 121 ตอนพิเศษ 104 ง วันที่ 22 กันยายน พ.ศ. 2547
^{3/} มาตรฐานตามประกาศคณะกรรมการสิ่งแวดล้อมแห่งชาติ ฉบับที่ 21 (พ.ศ. 2544) เรื่อง กำหนดมาตรฐานค่าก๊าซซัลเฟอร์ไดออกไซด์ในบรรยากาศโดยทั่วไปในเวลา 1 ชั่วโมง ประกาศในราชกิจจานุเบกษา เล่ม 118 ตอนพิเศษ 39 ง วันที่ 30 เมษายน พ.ศ. 2544
^{4/} มาตรฐานตามประกาศคณะกรรมการสิ่งแวดล้อมแห่งชาติ ฉบับที่ 33 (พ.ศ. 2552) เรื่อง กำหนดมาตรฐานค่าก๊าซไนโตรเจนไดออกไซด์ในบรรยากาศโดยทั่วไป ประกาศในราชกิจจานุเบกษา เล่ม 126 ตอนพิเศษ 114 ง วันที่ 14 สิงหาคม พ.ศ. 2552

ตารางที่ 3-68 **เปรียบเทียบผลการติดตามตรวจสอบปริมาณเบนซิน โทลูอีน และไซลีน ในบรรยากาศ**
โครงการโรงกลั่นน้ำมันไทยออยล์ ครั้งที่ 4 บริษัท ไทยออยล์ จำกัด (มหาชน)
ระหว่างปี พ.ศ. 2566-2568

จุดติดตามตรวจสอบ	เดือนที่ติดตามตรวจสอบ	ผลการติดตามตรวจสอบ ¹		
		เบนซิน	โทลูอีน	ไซลีน
1. มหาวิทยาลัยเกษตรศาสตร์ วิทยาเขตศรีราชา	ม.ค. 66	0.83	8.06	<0.70
	ก.พ. 66	2.08	69.4	2.36
	มี.ค. 66	0.89	6.91	<0.70
	เม.ย. 66	0.84	2.14	<0.70
	พ.ค. 66	<0.26	0.88	<0.70
	มิ.ย. 66	<0.26	4.45	<0.70
	ก.ค. 66	0.55	6.41	0.80
	ส.ค. 66	<0.26	10.3	0.91
	ก.ย. 66	0.27	5.80	<0.70
	ต.ค. 66	0.38	7.79	0.92
	พ.ย. 66	<0.26	5.47	<0.70
	ธ.ค. 66	1.04	4.19	<0.70
	ม.ค. 67	0.98	13.0	1.64
	ก.พ. 67	0.80	20.0	<0.70
	มี.ค. 67	0.31	7.32	<0.70
	เม.ย. 67	0.43	3.76	<0.70
	พ.ค. 67	2.30	9.12	1.54
	มิ.ย. 67	0.34	3.43	<0.70
	ก.ค. 67	0.35	3.45	<0.70
	ส.ค. 67	<0.26	9.22	<0.70
	ก.ย. 67	2.50	17.3	1.69
	ต.ค. 67	0.75	21.7	1.30
	พ.ย. 67	0.36	2.58	<0.70
	ธ.ค. 67	0.54	4.70	<0.70
	ม.ค. 68	0.68	10.9	<0.70
	ก.พ. 68	0.76	18.9	<0.70
	มี.ค. 68	1.33	17.3	0.77
	เม.ย. 68	0.65	4.21	<0.70
	พ.ค. 68	2.27	4.33	<0.70
	มิ.ย. 68	<0.26	0.60	<0.70
	ก.ค. 68	1.39	5.46	<0.70
	ส.ค. 68	0.40	1.83	<0.70
	ก.ย. 68	0.55	6.08	<0.70
	ต.ค. 68	0.44	8.65	<0.70
	พ.ย. 68	0.79	55.3	1.39
	ธ.ค. 68	1.23	32.8	5.89
มาตรฐาน ²		≤7.6	-	-
หน่วย		μg/m ³		

บริษัท ยูโนเต็ด แอนาไลซิส แอนด์ เอ็นจิเนียริง คอนซัลแตนท์ จำกัด

การรับรองมาตรฐานสากล ความสามารถห้องปฏิบัติการทดสอบและสอบเทียบ ISO/IEC 17025, ระบบบริหารงานคุณภาพ ISO 9001,
ระบบการจัดการสิ่งแวดล้อม ISO 14001 และระบบการจัดการอาชีวอนามัยและความปลอดภัย ISO 45001

ตารางที่ 3-68 (ต่อ) เปรียบเทียบผลการติดตามตรวจสอบปริมาณเบนซิน โทลูอีน และไซลีน ในบรรยากาศ
โครงการโรงกลั่นน้ำมันไทยออยล์ ครั้งที่ 4 บริษัท ไทยออยล์ จำกัด (มหาชน)
ระหว่างปี พ.ศ. 2566-2568

จุดติดตามตรวจสอบ	เดือนที่ติดตามตรวจสอบ	ผลการติดตามตรวจสอบ ^{1/}		
		เบนซิน	โทลูอีน	ไซลีน
2. บ้านอ่าวอุดม	ม.ค. 66	0.75	8.87	<0.70
	ก.พ. 66	2.60	56.2	4.05
	มี.ค. 66	0.92	5.11	<0.70
	เม.ย. 66	0.79	6.73	0.77
	พ.ค. 66	<0.26	0.83	<0.70
	มิ.ย. 66	<0.26	5.43	<0.70
	ก.ค. 66	<0.26	4.02	0.76
	ส.ค. 66	<0.26	5.61	<0.70
	ก.ย. 66	<0.26	19.2	<0.70
	ต.ค. 66	0.53	9.20	0.90
	พ.ย. 66	0.58	9.83	<0.70
	ธ.ค. 66	1.32	5.90	<0.70
	ม.ค. 67	1.07	9.29	1.10
	ก.พ. 67	0.44	6.89	<0.70
	มี.ค. 67	<0.26	2.00	<0.70
	เม.ย. 67	0.76	7.38	<0.70
	พ.ค. 67	0.47	4.20	1.50
	มิ.ย. 67	0.69	19.0	2.60
	ก.ค. 67	<0.26	3.49	<0.70
	ส.ค. 67	<0.26	10.6	<0.70
	ก.ย. 67	2.11	13.6	1.23
	ต.ค. 67	0.29	1.28	<0.70
	พ.ย. 67	0.35	2.29	<0.70
	ธ.ค. 67	0.49	3.43	<0.70
	ม.ค. 68	0.57	5.61	<0.70
	ก.พ. 68	0.56	43.6	<0.70
	มี.ค. 68	0.74	1.28	<0.70
	เม.ย. 68	0.65	3.80	<0.70
	พ.ค. 68	2.35	5.37	<0.70
	มิ.ย. 68	<0.26	0.44	<0.70
	ก.ค. 68	0.76	3.84	0.93
	ส.ค. 68	0.33	1.53	<0.70
	ก.ย. 68	1.33	6.20	1.49
	ต.ค. 68	0.33	8.90	<0.70
	พ.ย. 68	0.66	6.34	<0.70
	ธ.ค. 68	1.28	34.6	6.66
มาตรฐาน ^{2/}		≤7.6	-	-
หน่วย		µg/m ³		

ตารางที่ 3-68 (ต่อ) เปรียบเทียบผลการติดตามตรวจสอบปริมาณเบนซิน โทลูอีน และไซลีน ในบรรยากาศ
โครงการโรงกลั่นน้ำมันไทยออยล์ ครั้งที่ 4 บริษัท ไทยออยล์ จำกัด (มหาชน)
ระหว่างปี พ.ศ. 2566-2568

จุดติดตามตรวจสอบ	เดือนที่ติดตามตรวจสอบ	ผลการติดตามตรวจสอบ ^{1/}		
		เบนซิน	โทลูอีน	ไซลีน
3. ชุมชนบ้านทุ่ง	ม.ค. 66	0.79	9.63	<0.70
	ก.พ. 66	2.37	53.9	4.23
	มี.ค. 66	1.04	6.78	<0.70
	เม.ย. 66	0.69	9.57	1.31
	พ.ค. 66	<0.26	1.02	<0.70
	มิ.ย. 66	<0.26	2.07	<0.70
	ก.ค. 66	0.48	5.08	<0.70
	ส.ค. 66	<0.26	7.03	0.76
	ก.ย. 66	0.32	3.67	<0.70
	ต.ค. 66	<0.26	12.5	1.89
	พ.ย. 66	0.76	11.9	<0.70
	ธ.ค. 66	1.21	5.97	0.93
	ม.ค. 67	1.08	13.0	1.70
	ก.พ. 67	0.41	5.18	<0.70
	มี.ค. 67	0.35	7.88	<0.70
	เม.ย. 67	0.69	7.84	<0.70
	พ.ค. 67	0.58	16.7	1.87
	มิ.ย. 67	0.49	11.0	1.87
	ก.ค. 67	<0.26	2.75	<0.70
	ส.ค. 67	0.46	17.3	<0.70
	ก.ย. 67	1.97	18.9	1.58
	ต.ค. 67	<0.26	15.5	<0.70
	พ.ย. 67	0.59	5.31	0.71
	ธ.ค. 67	0.54	4.23	<0.70
	ม.ค. 68	0.62	7.27	<0.70
	ก.พ. 68	0.84	18.4	<0.70
	มี.ค. 68	2.02	30.9	3.02
	เม.ย. 68	0.58	3.93	<0.70
	พ.ค. 68	0.45	27.8	5.17
	มิ.ย. 68	<0.26	0.43	<0.70
	ก.ค. 68	1.15	6.81	1.39
	ส.ค. 68	0.65	5.40	2.52
	ก.ย. 68	<0.26	3.07	<0.70
	ต.ค. 68	0.41	6.70	<0.70
	พ.ย. 68	0.98	14.1	1.69
	ธ.ค. 68	1.28	35.9	6.76
มาตรฐาน ^{2/}		≤7.6	-	-
หน่วย		μg/m ³		

ตารางที่ 3-68 (ต่อ) เปรียบเทียบผลการติดตามตรวจสอบปริมาณเบนซิน โทลูอีน และไซลีน ในบรรยากาศ
โครงการโรงกลั่นน้ำมันไทยออยล์ ครั้งที่ 4 บริษัท ไทยออยล์ จำกัด (มหาชน)
ระหว่างปี พ.ศ. 2566-2568

จุดติดตามตรวจสอบ	เดือนที่ติดตามตรวจสอบ	ผลการติดตามตรวจสอบ ^{1/}		
		เบนซิน	โทลูอีน	ไซลีน
4. อ่าวอุดมแมนชั่น	ม.ค. 66	0.69	1.22	<0.70
	ก.พ. 66	2.04	72.4	2.63
	มี.ค. 66	1.02	4.61	<0.70
	เม.ย. 66	0.78	3.80	<0.70
	พ.ค. 66	<0.26	0.88	<0.70
	มิ.ย. 66	<0.26	5.34	<0.70
	ก.ค. 66	1.02	11.2	2.54
	ส.ค. 66	<0.26	2.90	<0.70
	ก.ย. 66	0.33	31.0	<0.70
	ต.ค. 66	<0.26	2.90	<0.70
	พ.ย. 66	0.58	9.50	<0.70
	ธ.ค. 66	0.98	4.06	<0.70
	ม.ค. 67	0.98	8.41	0.80
	ก.พ. 67	0.90	16.7	<0.70
	มี.ค. 67	0.30	4.14	<0.70
	เม.ย. 67	0.78	6.40	<0.70
	พ.ค. 67	0.31	1.60	<0.70
	มิ.ย. 67	0.84	20.5	2.82
	ก.ค. 67	<0.26	5.27	<0.70
	ส.ค. 67	0.38	11.3	<0.70
	ก.ย. 67	2.07	14.9	1.33
	ต.ค. 67	0.44	18.2	<0.70
	พ.ย. 67	<0.26	3.94	<0.70
	ธ.ค. 67	0.64	7.11	<0.70
	ม.ค. 68	0.56	5.21	<0.70
	ก.พ. 68	0.82	23.1	<0.70
	มี.ค. 68	1.48	21.7	1.51
	เม.ย. 68	0.56	3.03	<0.70
	พ.ค. 68	2.62	4.66	<0.70
	มิ.ย. 68	<0.26	3.38	<0.70
	ก.ค. 68	0.61	3.00	0.79
	ส.ค. 68	0.37	2.15	<0.70
	ก.ย. 68	1.58	6.62	1.71
	ต.ค. 68	0.40	7.16	<0.70
	พ.ย. 68	0.59	5.91	<0.70
	ธ.ค. 68	1.27	34.7	6.41
มาตรฐาน ^{2/}		≤7.6	-	-
หน่วย		μg/m ³		

บริษัท ยูโนเต็ด แอนนาลิสต์ แอนด์ เอ็นจิเนียริง คอนซัลแตนท์ จำกัด

การรับรองมาตรฐานสากล ความสามารถห้องปฏิบัติการทดสอบและสอบเทียบ ISO/IEC 17025, ระบบบริหารงานคุณภาพ ISO 9001, ระบบการจัดการสิ่งแวดล้อม ISO 14001 และระบบการจัดการอาชีวอนามัยและความปลอดภัย ISO 45001

ตารางที่ 3-68 (ต่อ) เปรียบเทียบผลการติดตามตรวจสอบปริมาณเบนซิน โทลูอีน และไซลีน ในบรรยากาศ
โครงการโรงกลั่นน้ำมันไทยออยล์ ครั้งที่ 4 บริษัท ไทยออยล์ จำกัด (มหาชน)
ระหว่างปี พ.ศ. 2566-2568

จุดติดตามตรวจสอบ	เดือนที่ติดตามตรวจสอบ	ผลการติดตามตรวจสอบ ^{1/}		
		เบนซิน	โทลูอีน	ไซลีน
5. โรงกลั่นน้ำมันไทยออยล์	ม.ค. 66	0.83	7.81	<0.70
	ก.พ. 66	3.69	82.8	5.67
	มี.ค. 66	0.96	4.36	<0.70
	เม.ย. 66	0.98	5.87	<0.70
	พ.ค. 66	<0.26	2.03	<0.70
	มิ.ย. 66	<0.26	1.44	<0.70
	ก.ค. 66	0.62	7.48	1.74
	ส.ค. 66	<0.26	3.83	<0.70
	ก.ย. 66	<0.26	8.95	<0.70
	ต.ค. 66	<0.26	3.81	<0.70
	พ.ย. 66	0.62	14.0	1.41
	ธ.ค. 66	1.28	6.38	<0.70
	ม.ค. 67	1.12	9.73	2.11
	ก.พ. 67	0.63	10.8	<0.70
	มี.ค. 67	0.28	4.58	<0.70
	เม.ย. 67	0.72	6.86	<0.70
	พ.ค. 67	0.75	21.4	3.76
	มิ.ย. 67	0.63	14.1	3.25
	ก.ค. 67	<0.26	8.02	<0.70
	ส.ค. 67	0.27	8.79	<0.70
	ก.ย. 67	2.11	12.8	1.14
	ต.ค. 67	0.35	74.6	2.04
	พ.ย. 67	0.67	5.93	0.92
	ธ.ค. 67	0.48	3.18	<0.70
	ม.ค. 68	0.55	4.19	<0.70
	ก.พ. 68	0.65	27.9	<0.70
	มี.ค. 68	0.69	0.55	<0.70
	เม.ย. 68	1.22	4.17	<0.70
	พ.ค. 68	0.70	22.5	3.97
	มิ.ย. 68	<0.26	0.89	<0.70
	ก.ค. 68	3.26	17.4	2.12
	ส.ค. 68	<0.26	1.02	<0.70
	ก.ย. 68	<0.26	2.35	<0.70
	ต.ค. 68	0.30	11.0	<0.70
	พ.ย. 68	1.00	14.6	1.86
	ธ.ค. 68	1.37	33.5	6.76
มาตรฐาน ^{2/}		≤7.6	-	-
หน่วย		μg/m ³		

หมายเหตุ : ^{1/} ค่าแนวเทียบสภาวะมาตรฐานที่อุณหภูมิ 25 องศาเซลเซียส และความดัน 1 บรรยากาศ
^{2/} มาตรฐานตามประกาศกรมควบคุมมลพิษ เรื่อง กำหนดค่าเฝ้าระวังสำหรับสารอินทรีย์ระเหยง่ายในบรรยากาศโดยทั่วไป
ในเวลา 24 ชั่วโมง ประกาศในราชกิจจานุเบกษา เล่ม 126 ตอนพิเศษ 13 ง วันที่ 27 มกราคม พ.ศ. 2552

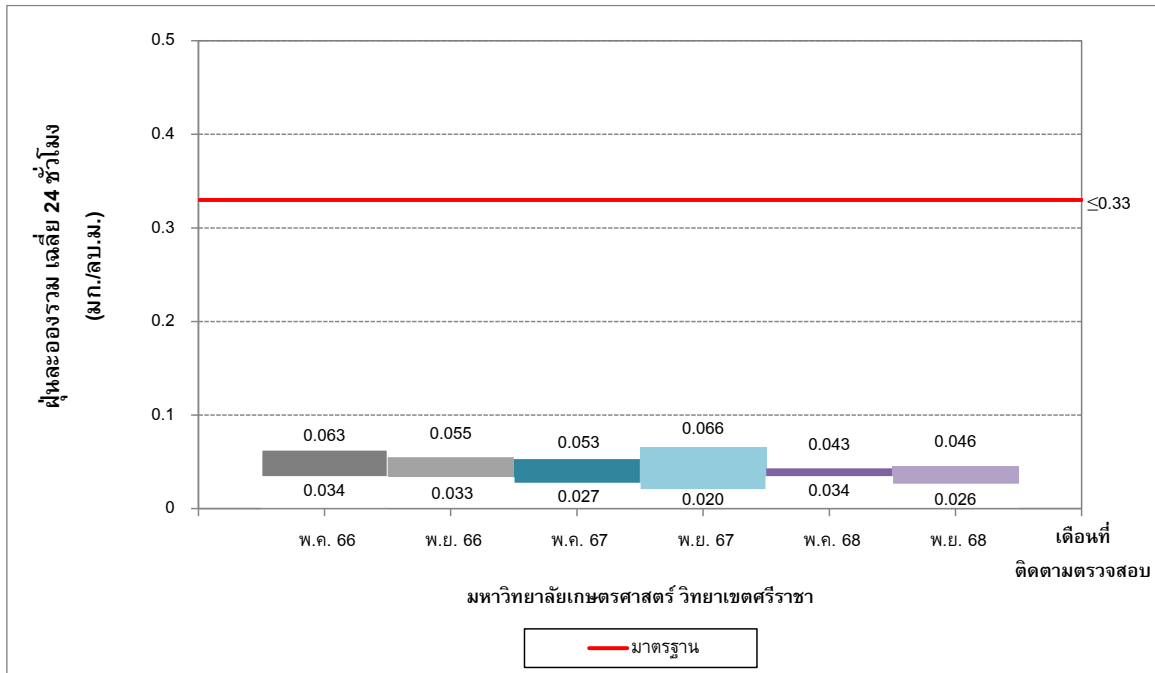

รูปที่ 3-36 เปรียบเทียบปริมาณฝุ่นละอองรวม เฉลี่ย 24 ชั่วโมง
บริเวณมหาวิทยาลัยเกษตรศาสตร์ วิทยาเขตศรีราชา ระหว่างปี พ.ศ. 2566-2568

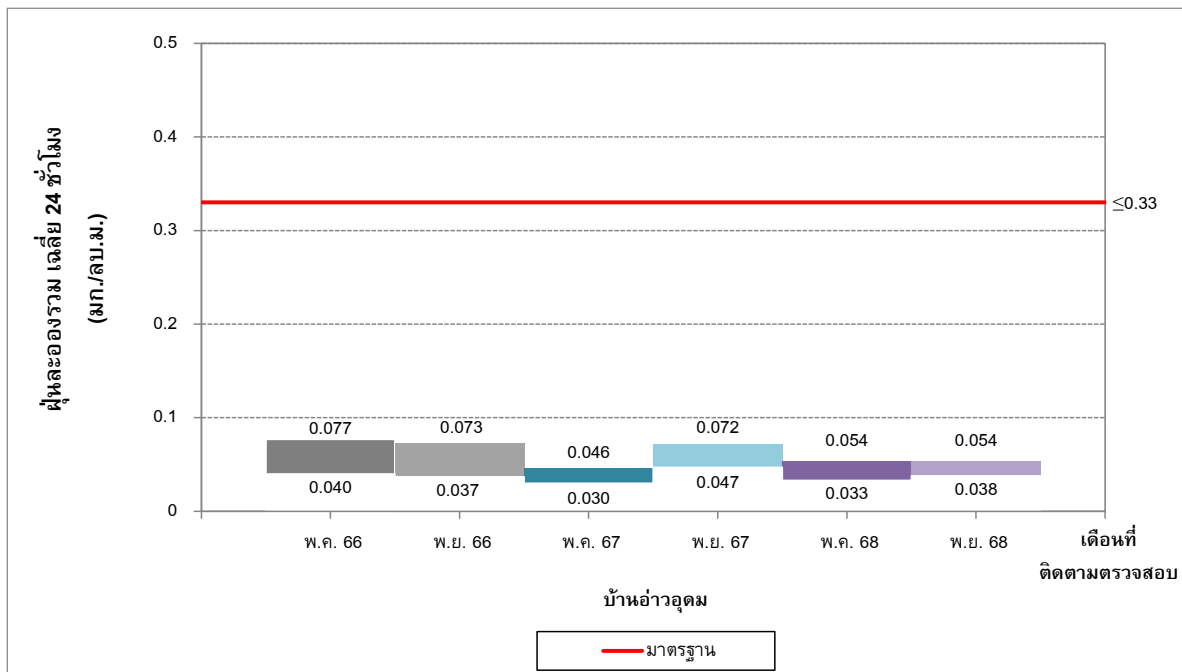

รูปที่ 3-37 เปรียบเทียบปริมาณฝุ่นละอองรวม เฉลี่ย 24 ชั่วโมง
บริเวณบ้านอ่าวอุดม ระหว่างปี พ.ศ. 2566-2568

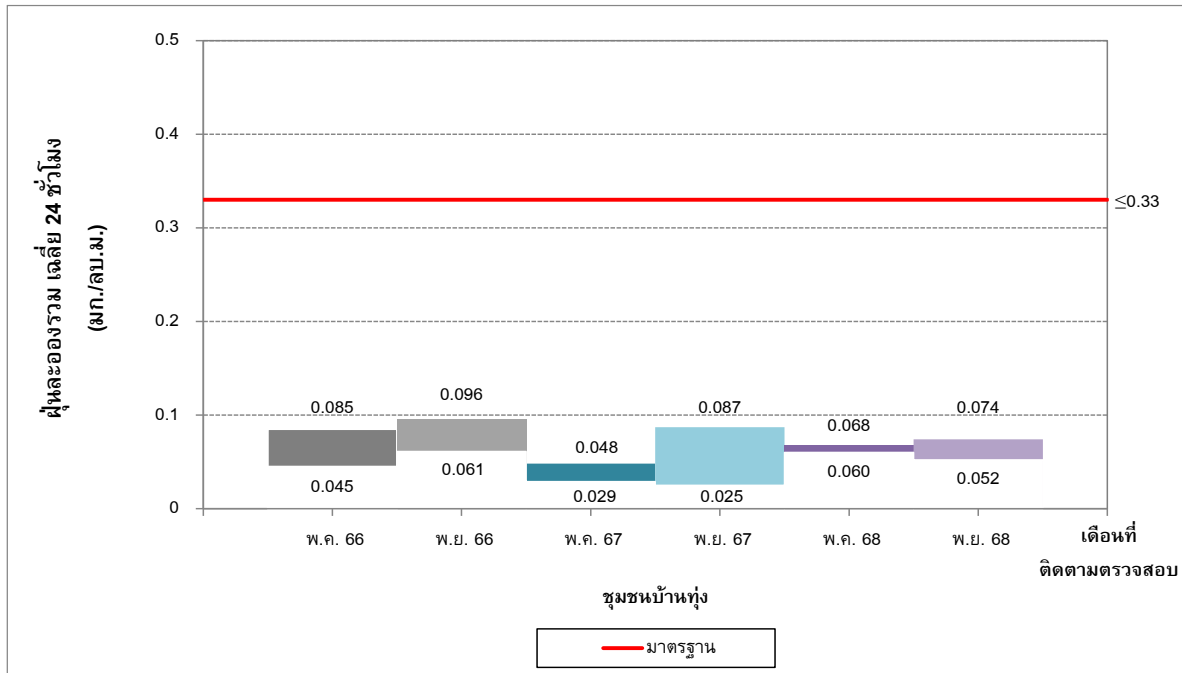

รูปที่ 3-38 เปรียบเทียบปริมาณฝุ่นละอองรวม เฉลี่ย 24 ชั่วโมง
บริเวณชุมชนบ้านทุ่ง ระหว่างปี พ.ศ. 2566-2568

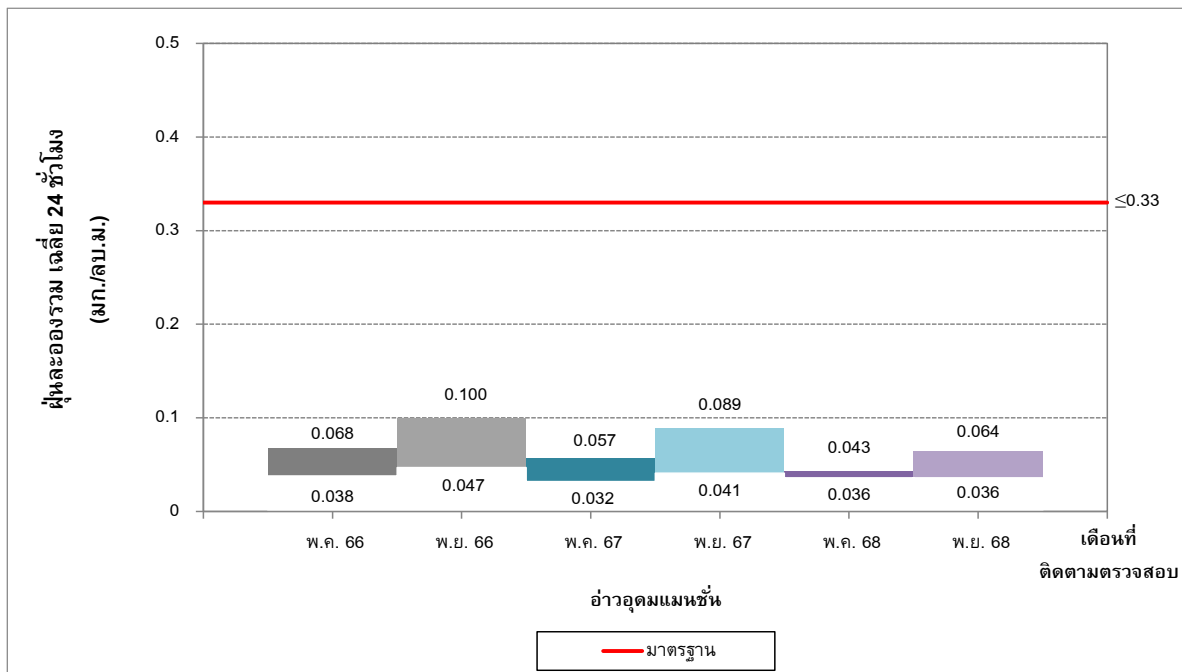

รูปที่ 3-39 เปรียบเทียบปริมาณฝุ่นละอองรวม เฉลี่ย 24 ชั่วโมง
บริเวณอำเภออุทุมมแมนชั้น ระหว่างปี พ.ศ. 2566-2568

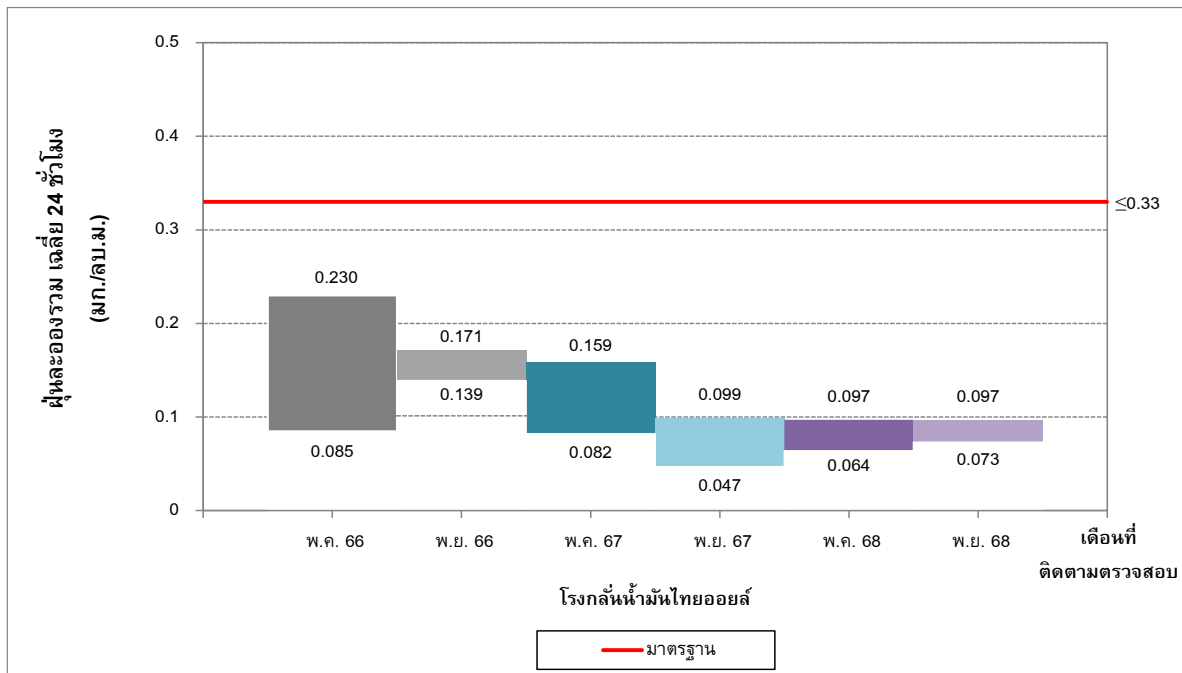

รูปที่ 3-40 เปรียบเทียบปริมาณฝุ่นละอองรวม เฉลี่ย 24 ชั่วโมง
บริเวณโรงกลั่นน้ำมันไทยออยล์ ระหว่างปี พ.ศ. 2566-2568

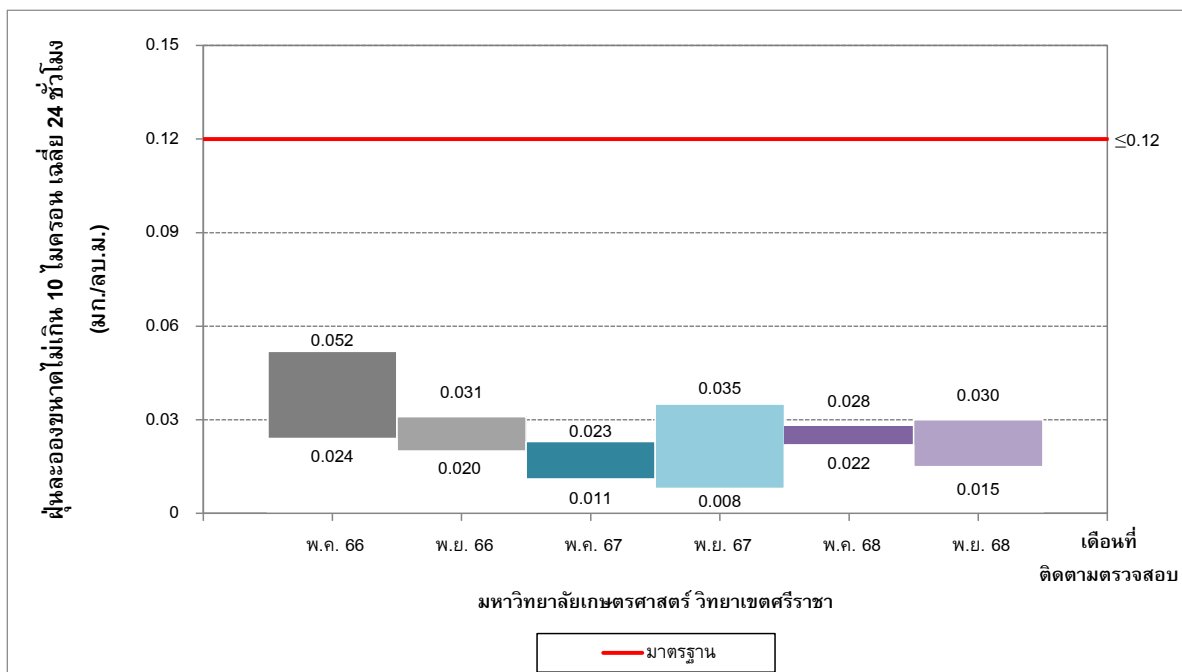

รูปที่ 3-41 เปรียบเทียบปริมาณฝุ่นละอองขนาดเล็กไม่เกิน 10 ไมครอน เฉลี่ย 24 ชั่วโมง
บริเวณมหาวิทยาลัยเกษตรศาสตร์ วิทยาเขตศรีราชา ระหว่างปี พ.ศ. 2566-2568

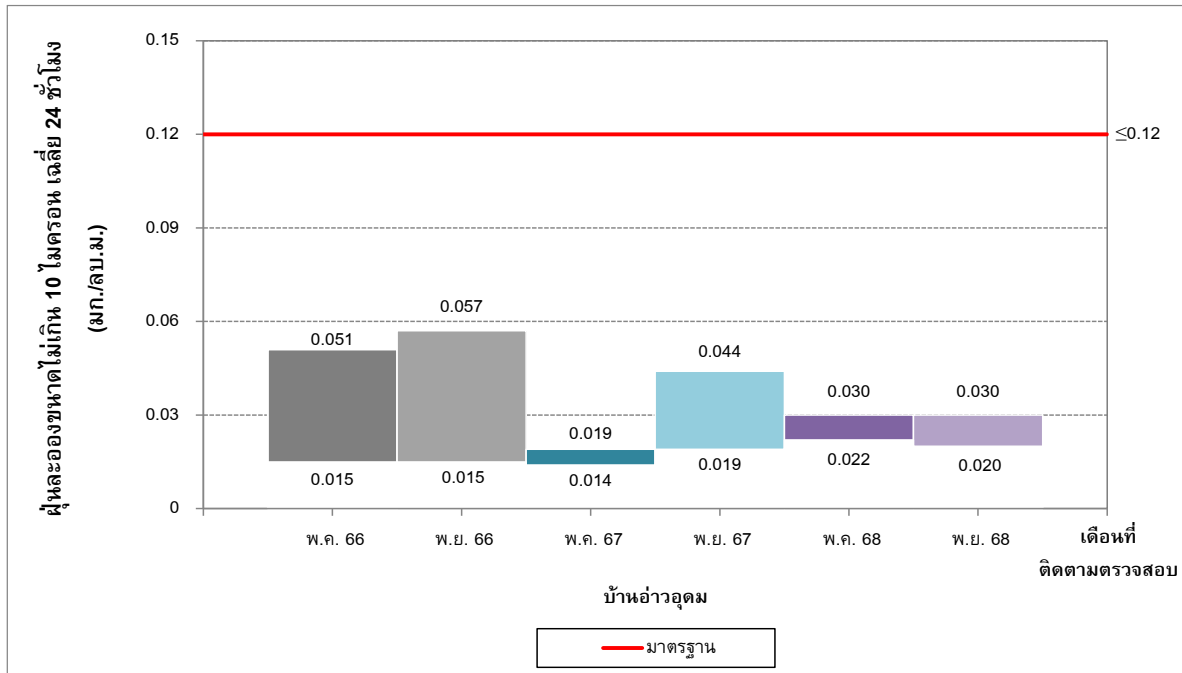

รูปที่ 3-42 เปรียบเทียบปริมาณฝุ่นละอองขนาดไม่เกิน 10 ไมครอน เฉลี่ย 24 ชั่วโมง
บริเวณบ้านอ่าวอุดม ระหว่างปี พ.ศ. 2566-2568

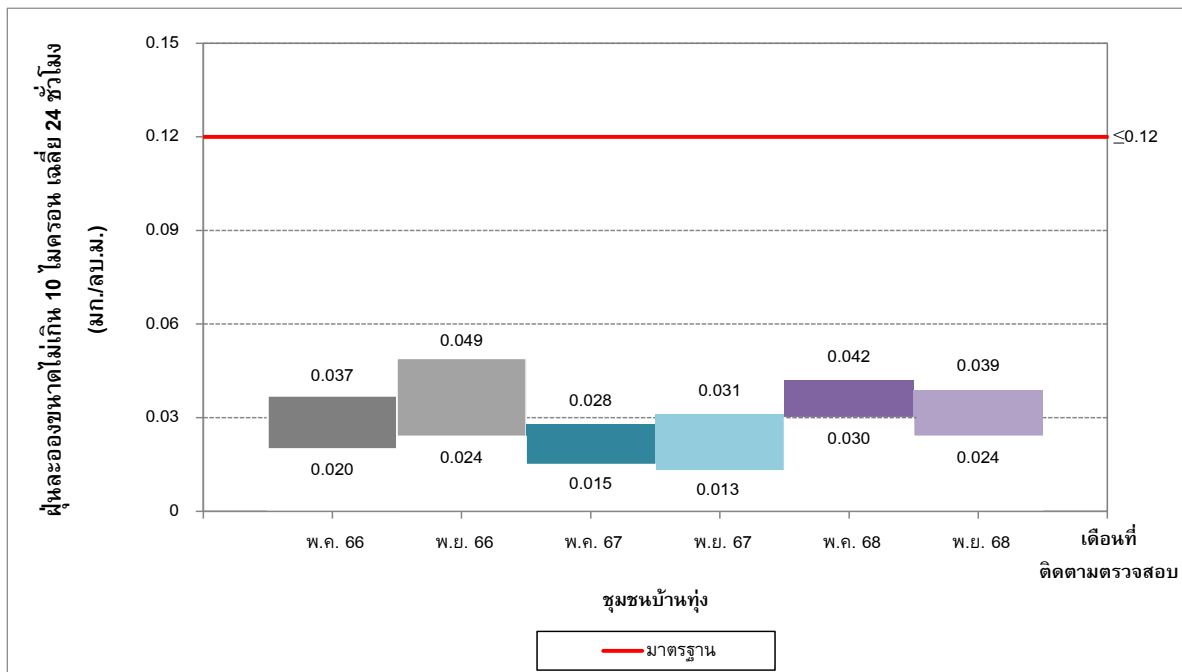

รูปที่ 3-43 เปรียบเทียบปริมาณฝุ่นละอองขนาดไม่เกิน 10 ไมครอน เฉลี่ย 24 ชั่วโมง
บริเวณชุมชนบ้านทุ่ง ระหว่างปี พ.ศ. 2566-2568

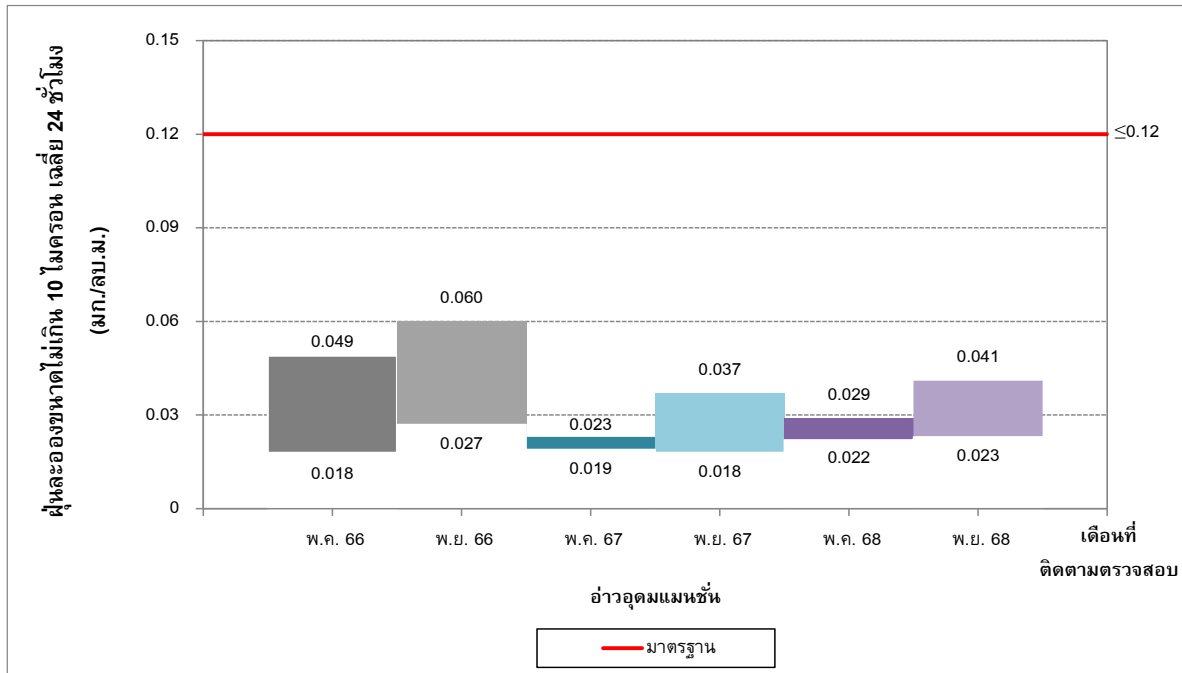

รูปที่ 3-44 เปรียบเทียบปริมาณฝุ่นละอองขนาดเล็กไม่เกิน 10 ไมครอน เฉลี่ย 24 ชั่วโมง บริเวณอ่าวอุดมแมนชั่น ระหว่างปี พ.ศ. 2566-2568

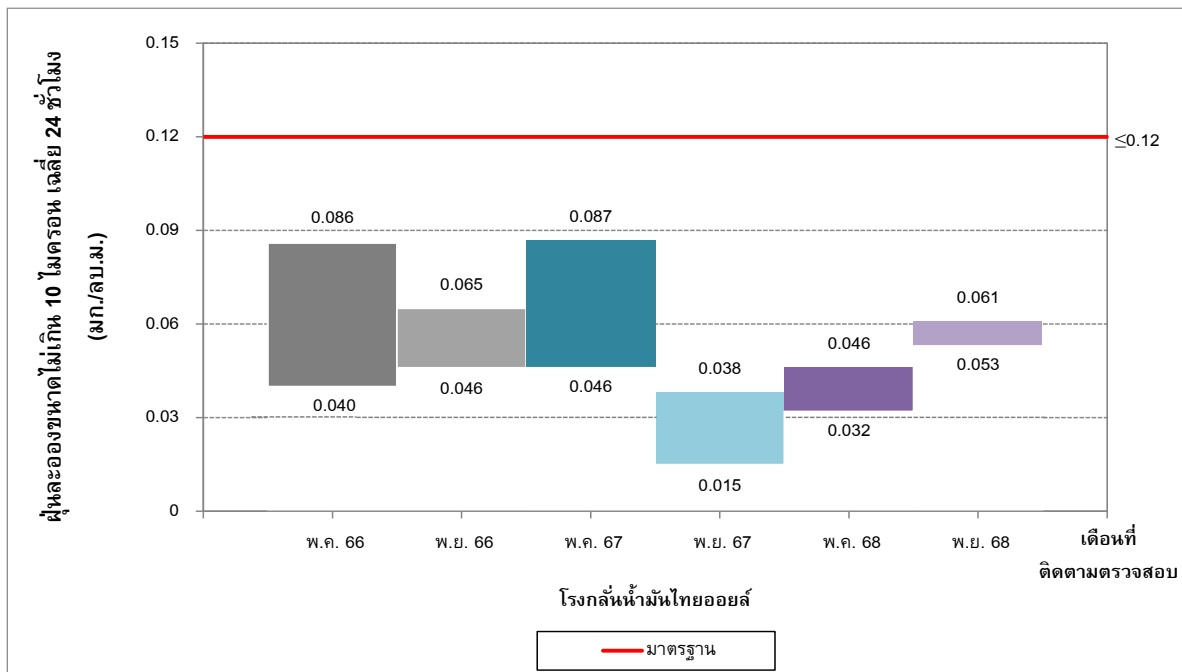

รูปที่ 3-45 เปรียบเทียบปริมาณฝุ่นละอองขนาดเล็กไม่เกิน 10 ไมครอน เฉลี่ย 24 ชั่วโมง บริเวณโรงกลั่นน้ำมันไทยออยล์ ระหว่างปี พ.ศ. 2566-2568

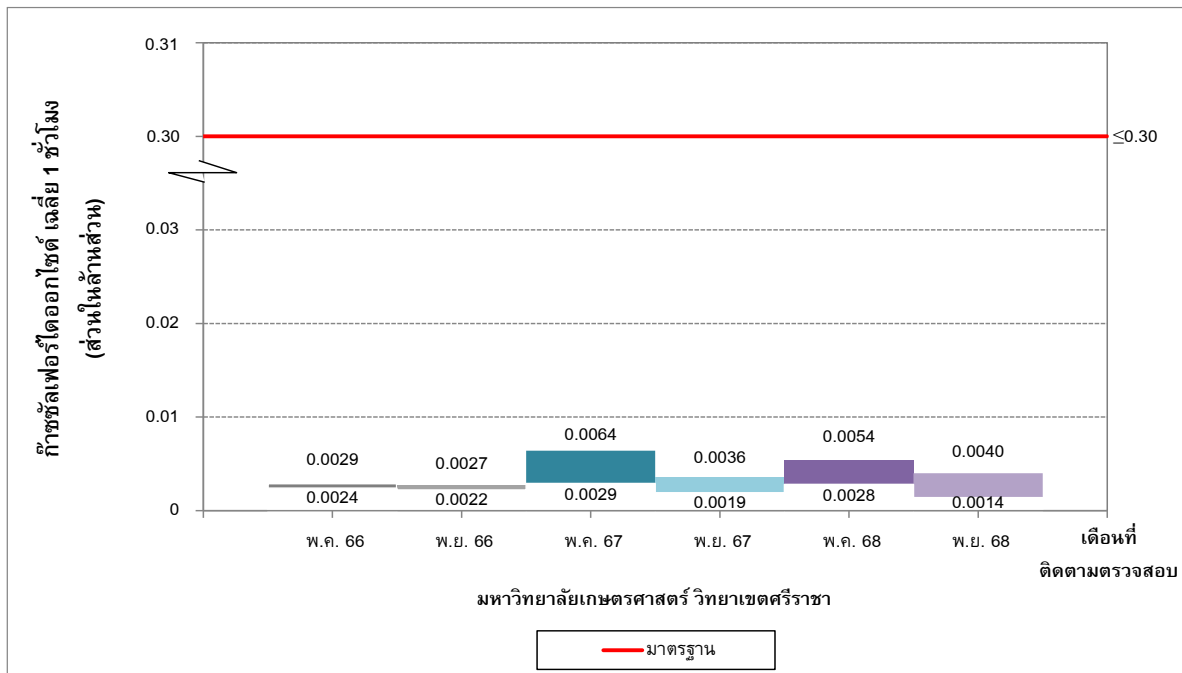

รูปที่ 3-46 เปรียบเทียบปริมาณก๊าซซัลเฟอร์ไดออกไซด์ เฉลี่ย 1 ชั่วโมง
บริเวณมหาวิทยาลัยเกษตรศาสตร์ วิทยาเขตศรีราชา ระหว่างปี พ.ศ. 2566-2568

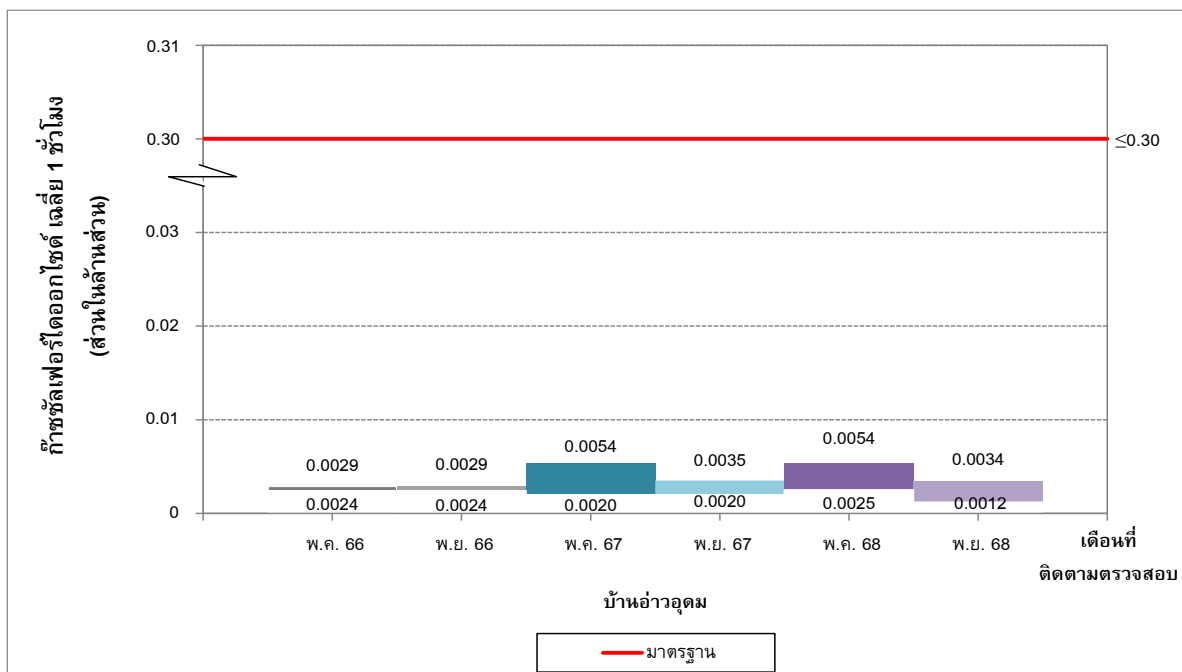

รูปที่ 3-47 เปรียบเทียบปริมาณก๊าซซัลเฟอร์ไดออกไซด์ เฉลี่ย 1 ชั่วโมง
บริเวณบ้านอ่าวอุดม ระหว่างปี พ.ศ. 2566-2568

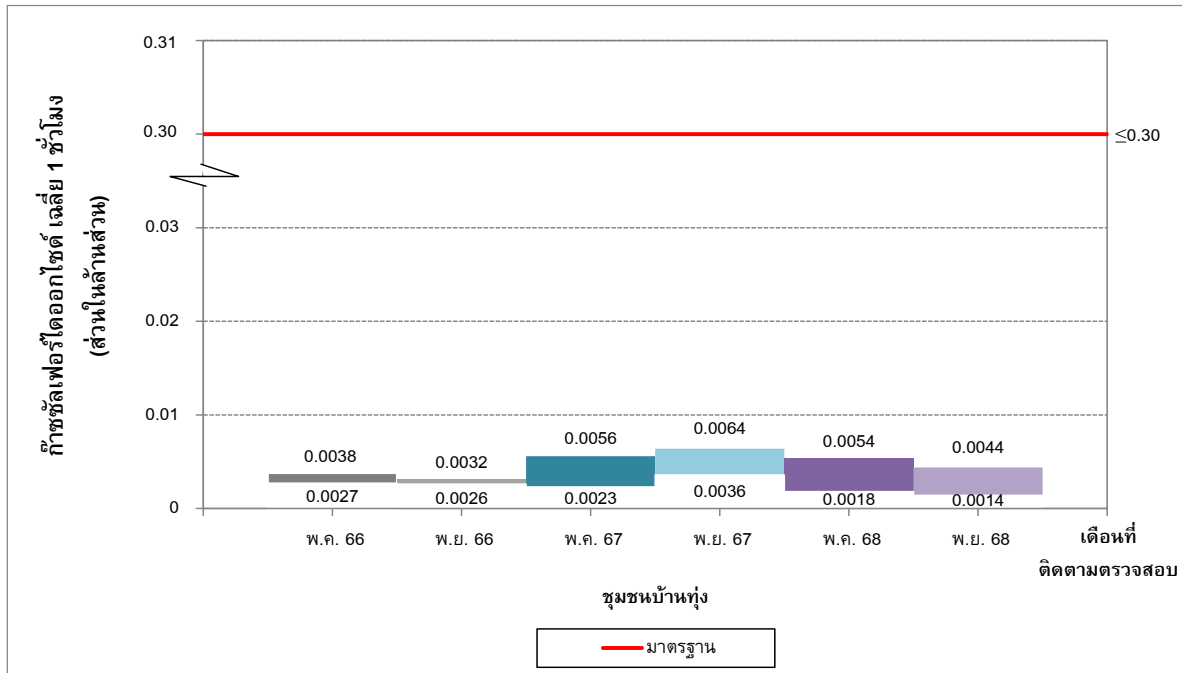

รูปที่ 3-48 เปรียบเทียบปริมาณก๊าซซัลเฟอร์ไดออกไซด์ เฉลี่ย 1 ชั่วโมง
บริเวณชุมชนบ้านทุ่ง ระหว่างปี พ.ศ. 2566-2568

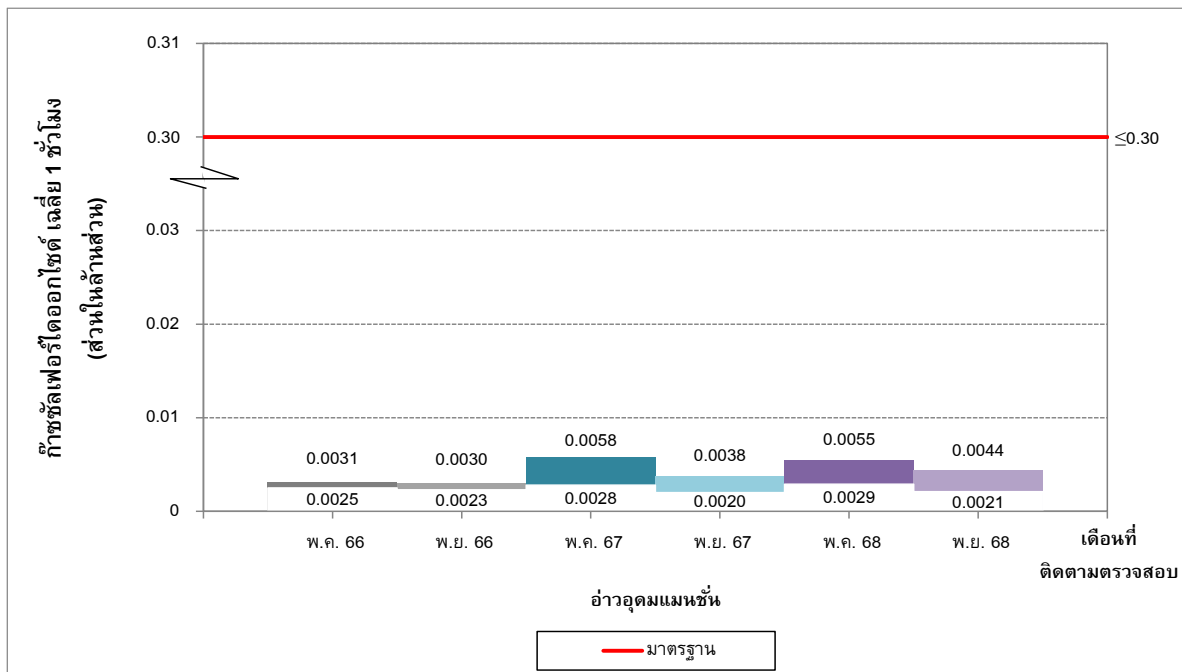

รูปที่ 3-49 เปรียบเทียบปริมาณก๊าซซัลเฟอร์ไดออกไซด์ เฉลี่ย 1 ชั่วโมง
บริเวณอำเภออุ้มหมั่น ระหว่างปี พ.ศ. 2566-2568

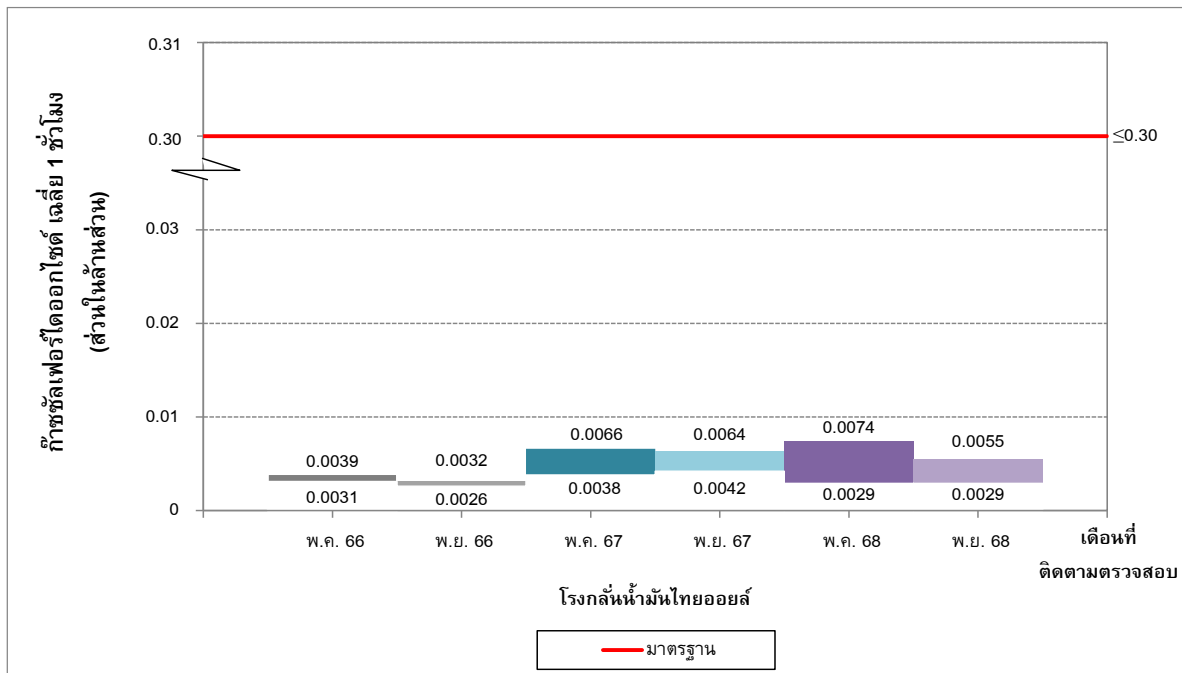

รูปที่ 3-50 เปรียบเทียบปริมาณก๊าซซัลเฟอร์ไดออกไซด์ เฉลี่ย 1 ชั่วโมง
บริเวณโรงกลั่นน้ำมันไทยออยล์ ระหว่างปี พ.ศ. 2566-2568

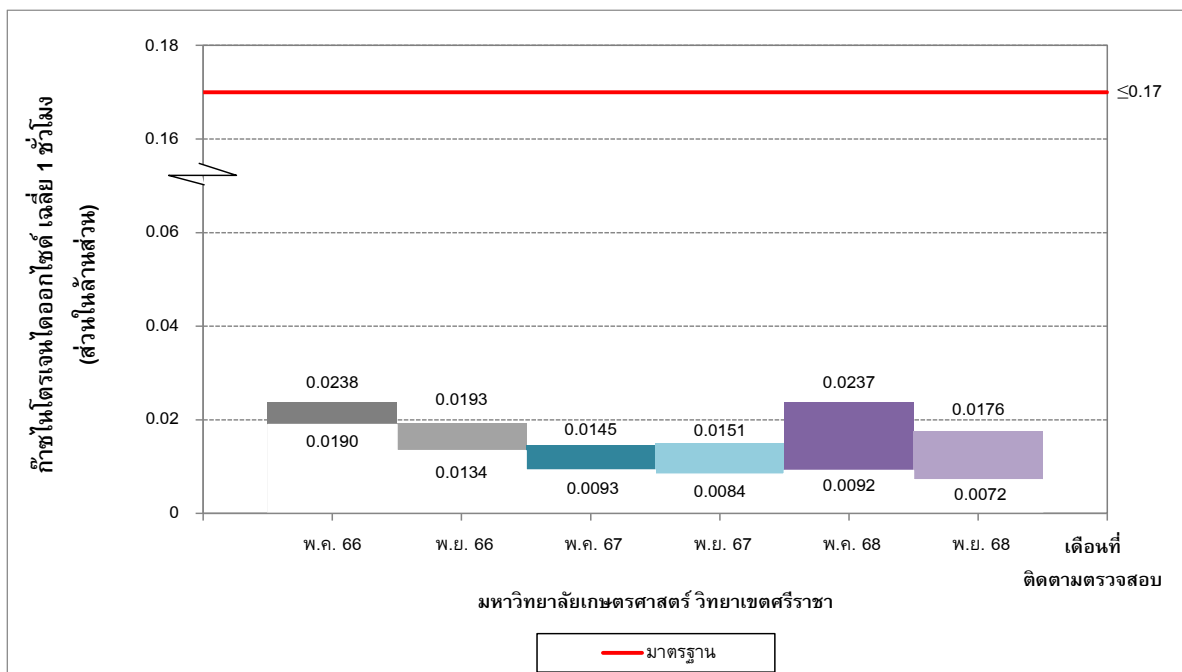

รูปที่ 3-51 เปรียบเทียบปริมาณก๊าซไนโตรเจนไดออกไซด์ เฉลี่ย 1 ชั่วโมง
บริเวณมหาวิทยาลัยเกษตรศาสตร์ วิทยาเขตศรีราชา ระหว่างปี พ.ศ. 2566-2568

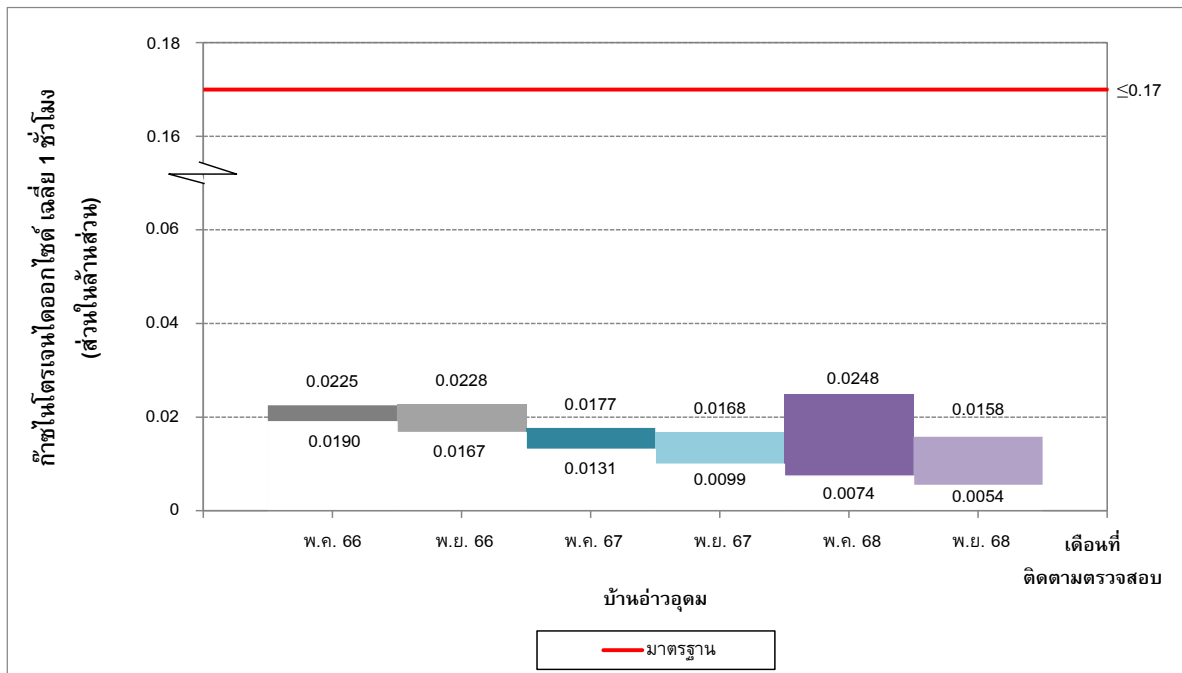

รูปที่ 3-52 เปรียบเทียบปริมาณก๊าซไนโตรเจนไดออกไซด์ เฉลี่ย 1 ชั่วโมง
บริเวณบ้านอ่าวอุดม ระหว่างปี พ.ศ. 2566-2568

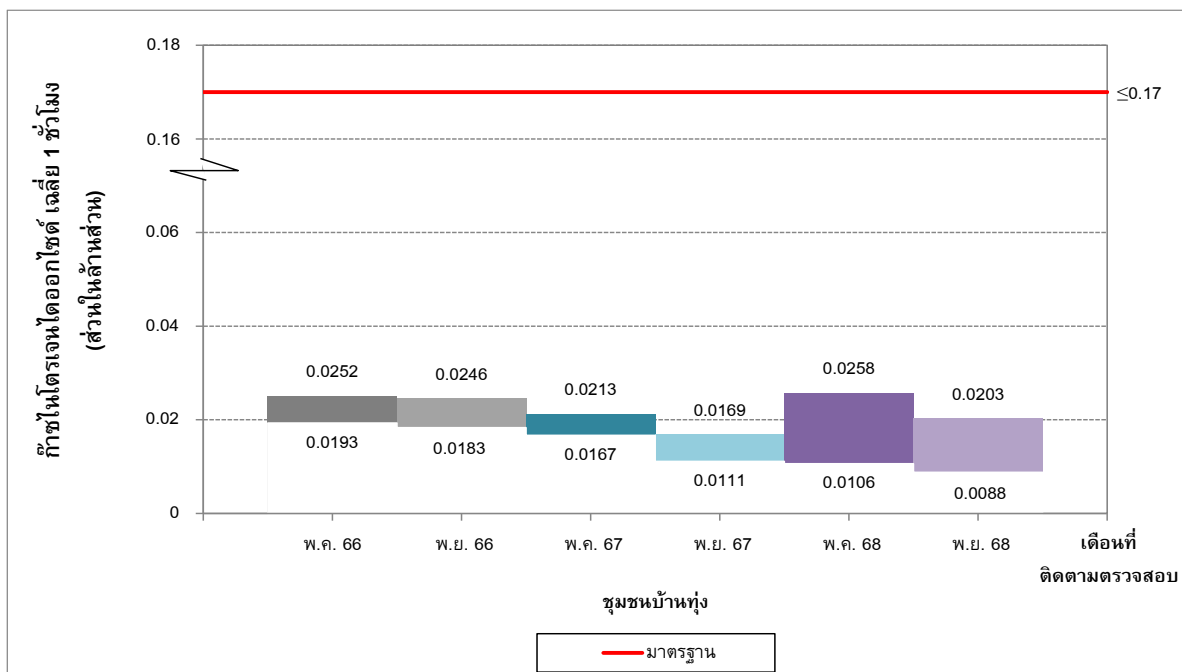

รูปที่ 3-53 เปรียบเทียบปริมาณก๊าซไนโตรเจนไดออกไซด์ เฉลี่ย 1 ชั่วโมง
บริเวณชุมชนบ้านทุ่ง ระหว่างปี พ.ศ. 2566-2568

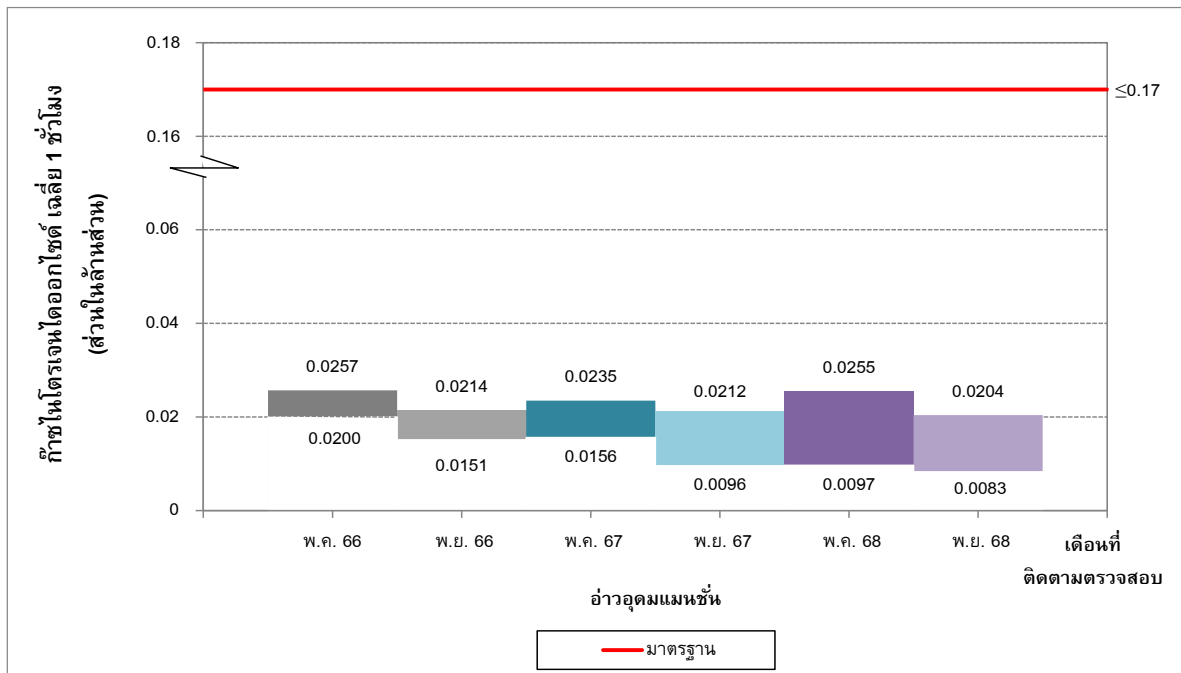

รูปที่ 3-54 เปรียบเทียบปริมาณก๊าซไนโตรเจนไดออกไซด์ เฉลี่ย 1 ชั่วโมง
บริเวณอ่าวอุดมแมนชั่น ระหว่างปี พ.ศ. 2566-2568

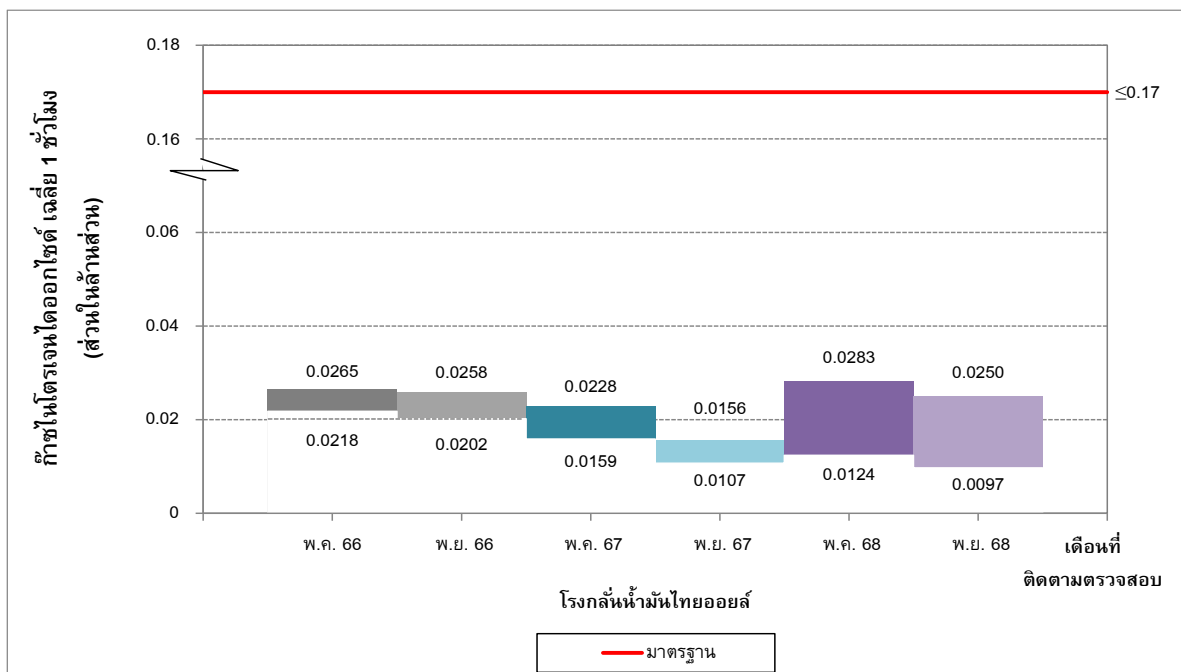

รูปที่ 3-55 เปรียบเทียบปริมาณก๊าซไนโตรเจนไดออกไซด์ เฉลี่ย 1 ชั่วโมง
บริเวณโรงกลั่นน้ำมันไทยออยล์ ระหว่างปี พ.ศ. 2566-2568

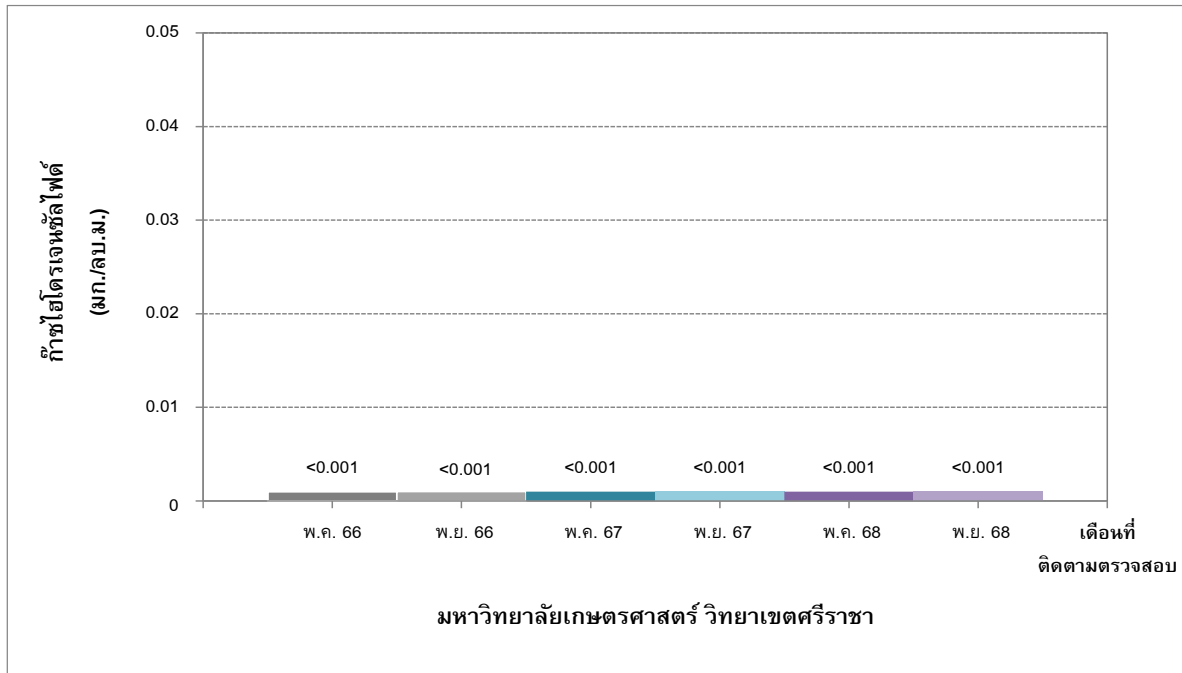

รูปที่ 3-56 เปรียบเทียบปริมาณก๊าซไฮโดรเจนซัลไฟด์
บริเวณมหาวิทยาลัยเกษตรศาสตร์ วิทยาเขตศรีราชา ระหว่างปี พ.ศ. 2566-2568

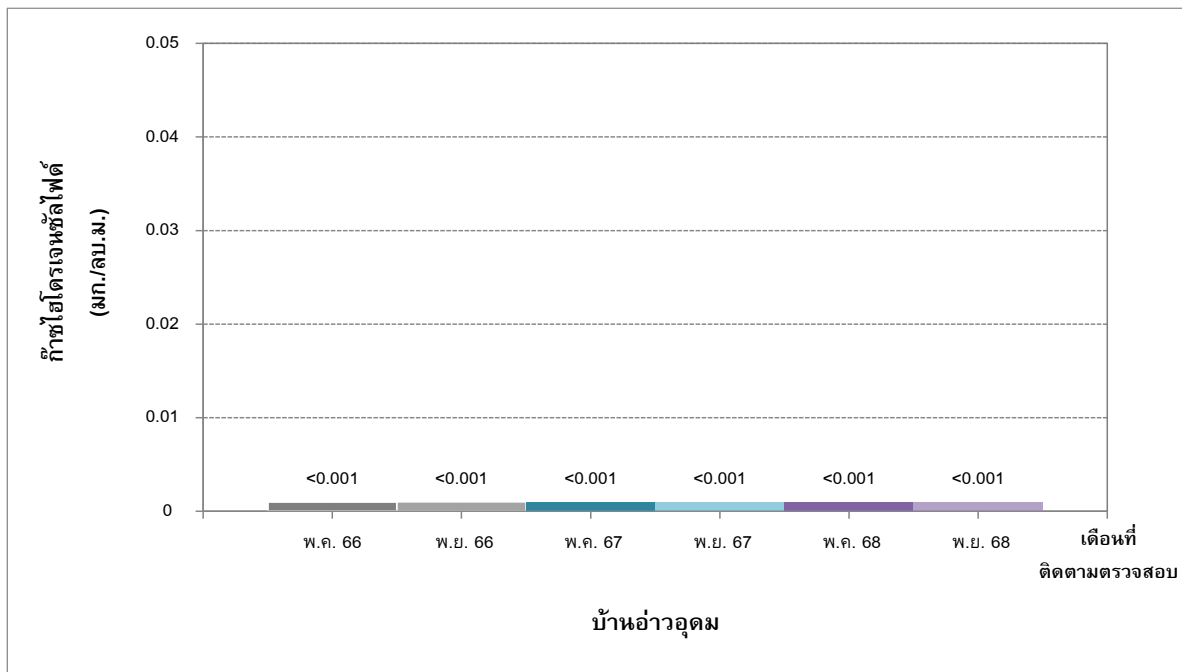

รูปที่ 3-57 เปรียบเทียบปริมาณก๊าซไฮโดรเจนซัลไฟด์
บริเวณบ้านอ่าวอุดม ระหว่างปี พ.ศ. 2566-2568

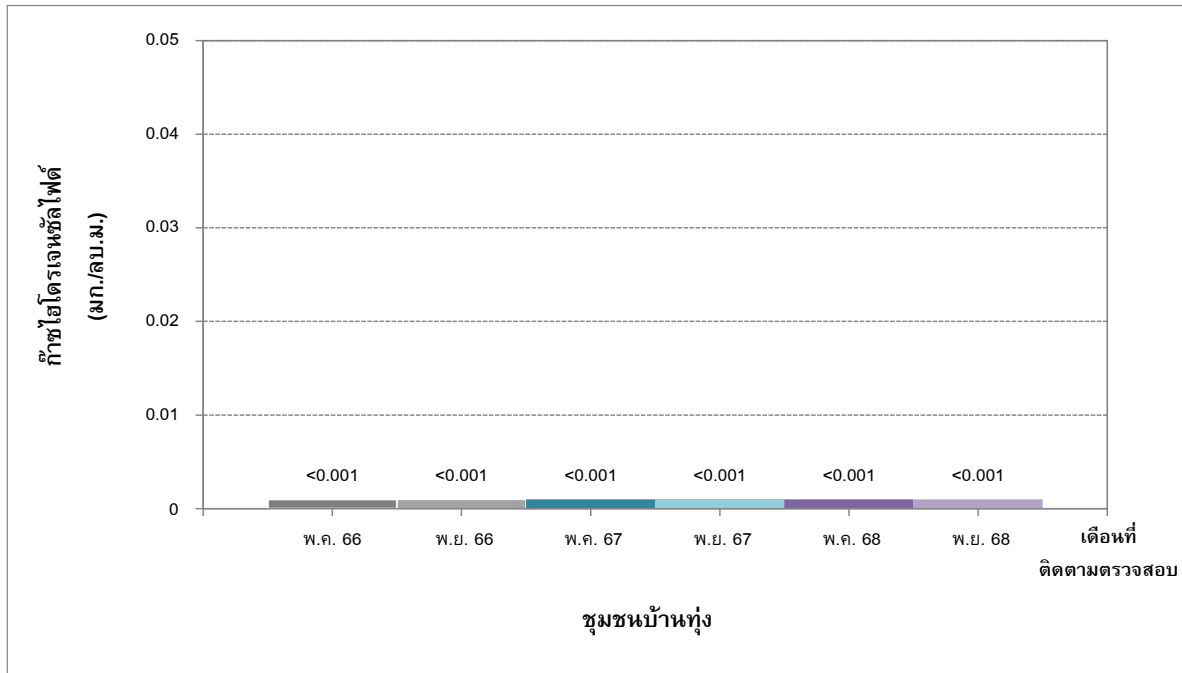

รูปที่ 3-58 เปรียบเทียบปริมาณก๊าซโครมาโทกราฟี
บริเวณชุมชนบ้านทุ่ง ระหว่างปี พ.ศ. 2566-2568

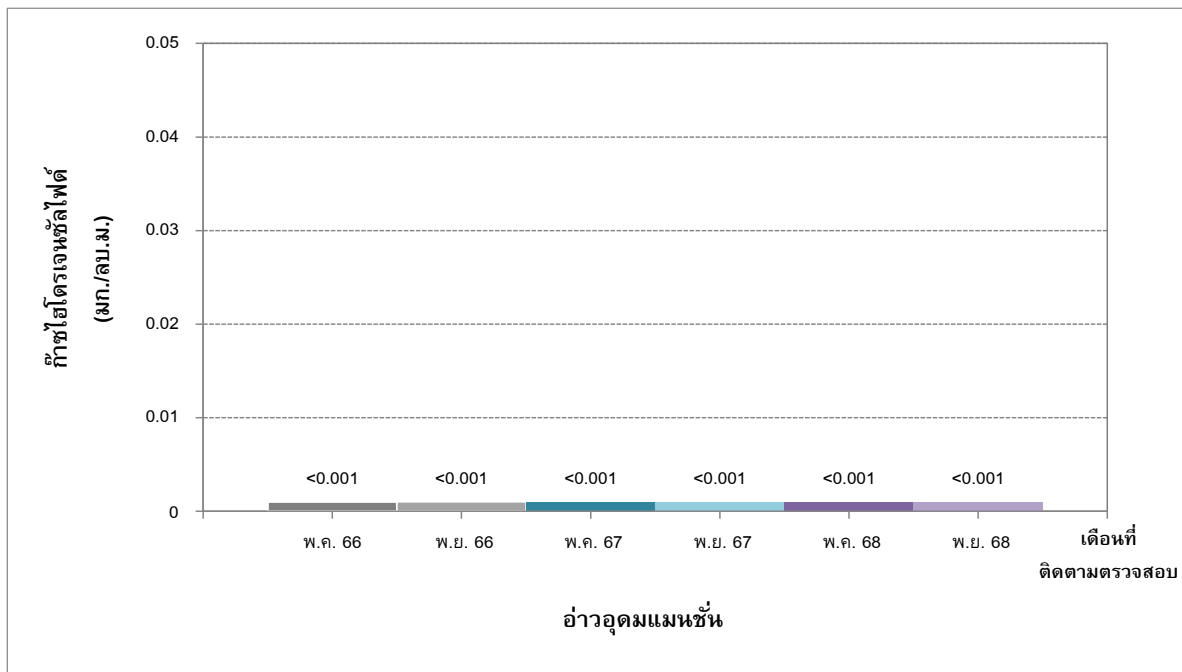

รูปที่ 3-59 เปรียบเทียบปริมาณก๊าซโครมาโทกราฟี
บริเวณอ่าวอุดมแมนชั่น ระหว่างปี พ.ศ. 2566-2568

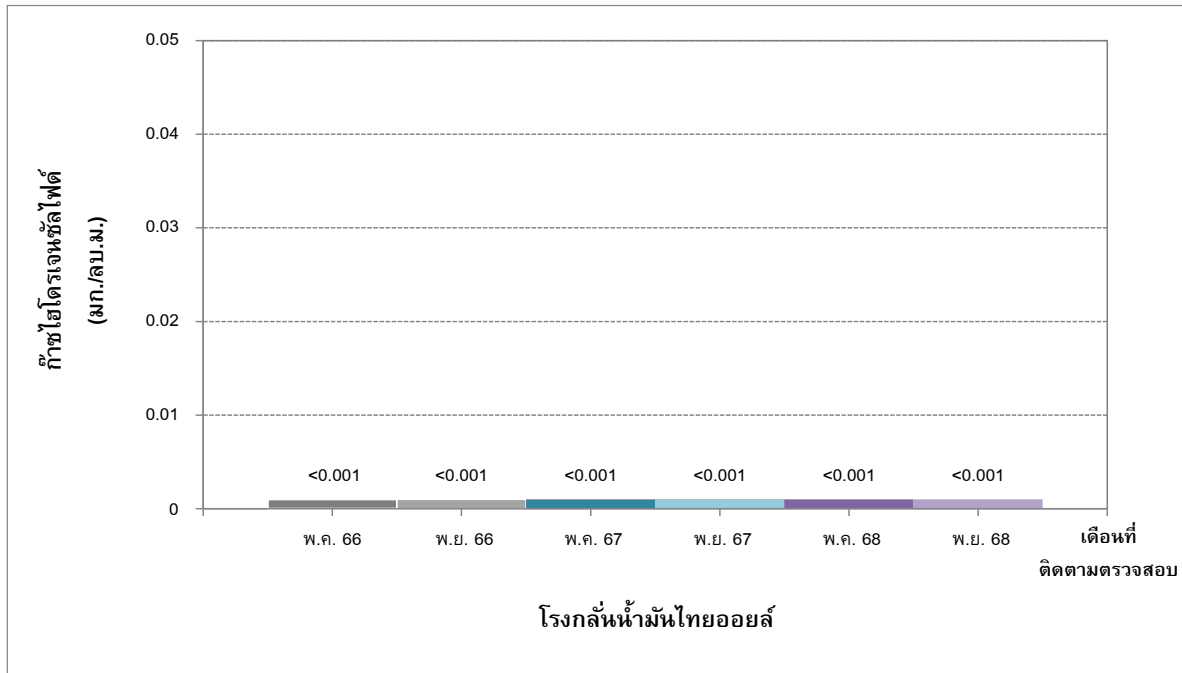

รูปที่ 3-60 เปรียบเทียบปริมาณก๊าซไฮโดรเจนซัลไฟด์
บริเวณโรงกลั่นน้ำมันไทยออยล์ ระหว่างปี พ.ศ. 2566-2568

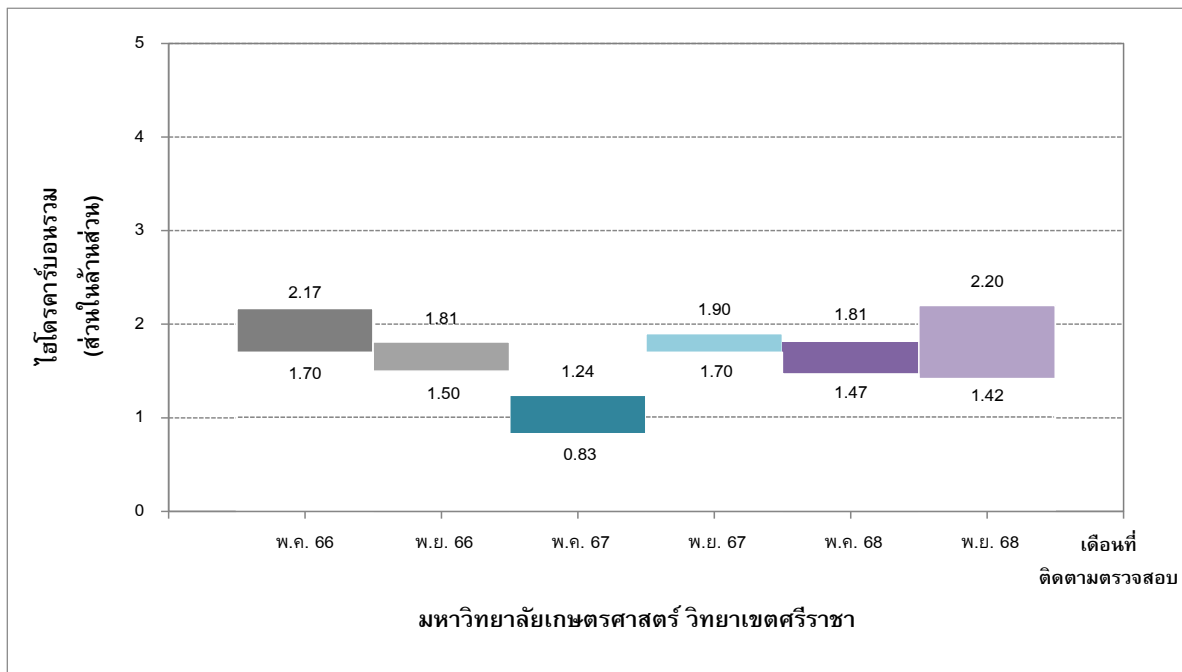

รูปที่ 3-61 เปรียบเทียบปริมาณไฮโดรคาร์บอนรวม
บริเวณมหาวิทยาลัยเกษตรศาสตร์ วิทยาเขตศรีราชา ระหว่างปี พ.ศ. 2566-2568

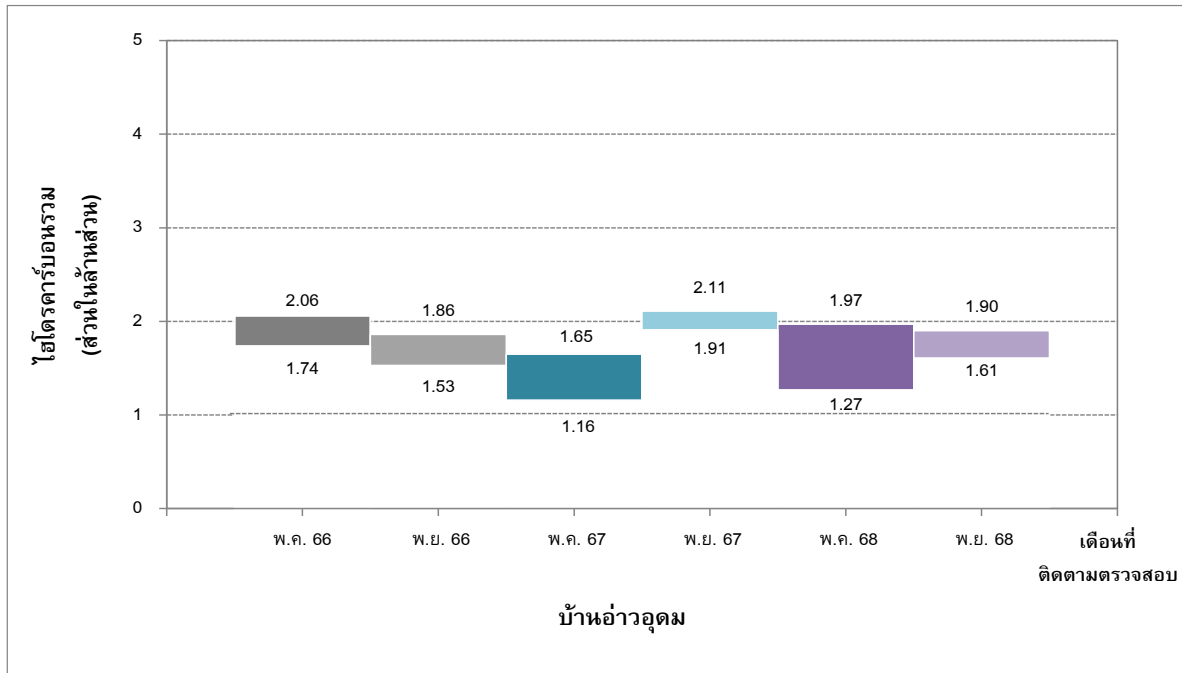

รูปที่ 3-62 เปรียบเทียบปริมาณไฮโดรคาร์บอนรวม
บริเวณบ้านอ่าวอุดม ระหว่างปี พ.ศ. 2566-2568

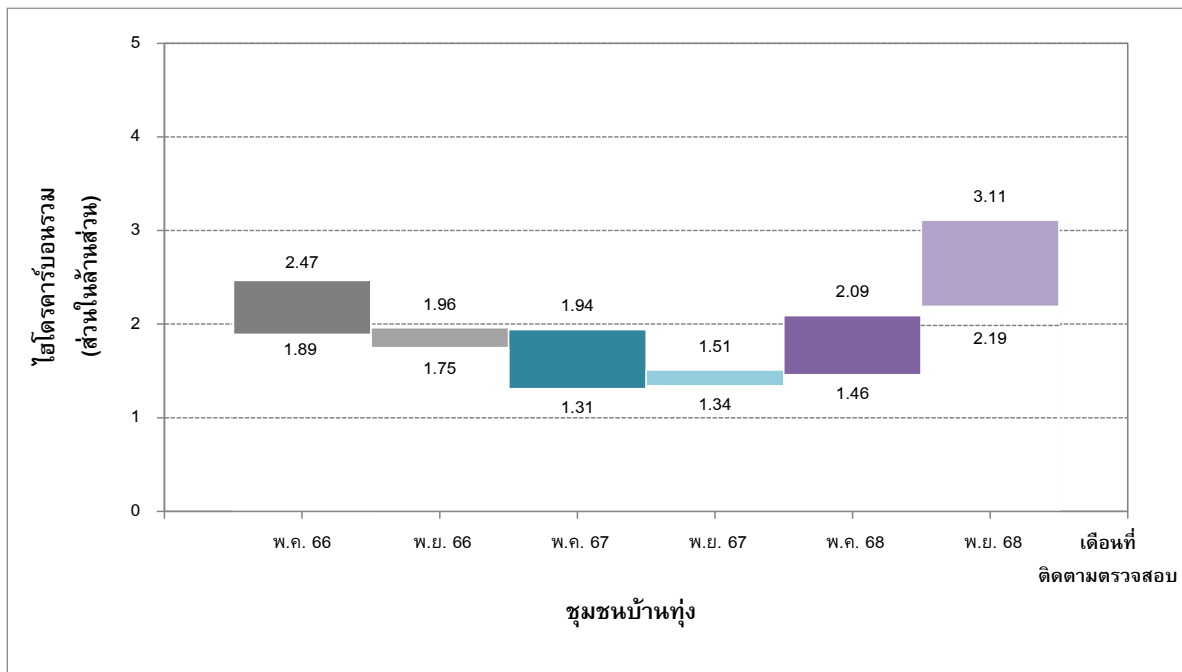

รูปที่ 3-63 เปรียบเทียบปริมาณไฮโดรคาร์บอนรวม
บริเวณชุมชนบ้านทุ่ง ระหว่างปี พ.ศ. 2566-2568

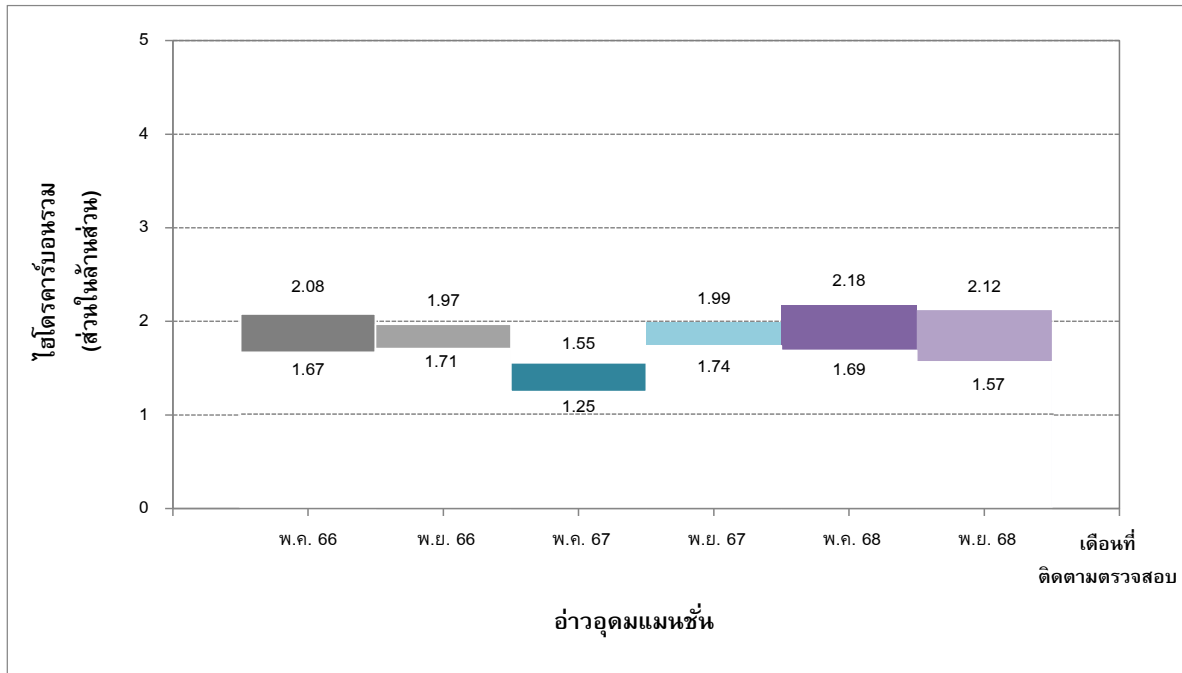

รูปที่ 3-64 เปรียบเทียบปริมาณไฮโดรคาร์บอนรวม
บริเวณอ่าวอุดมแมนชั่น ระหว่างปี พ.ศ. 2566-2568

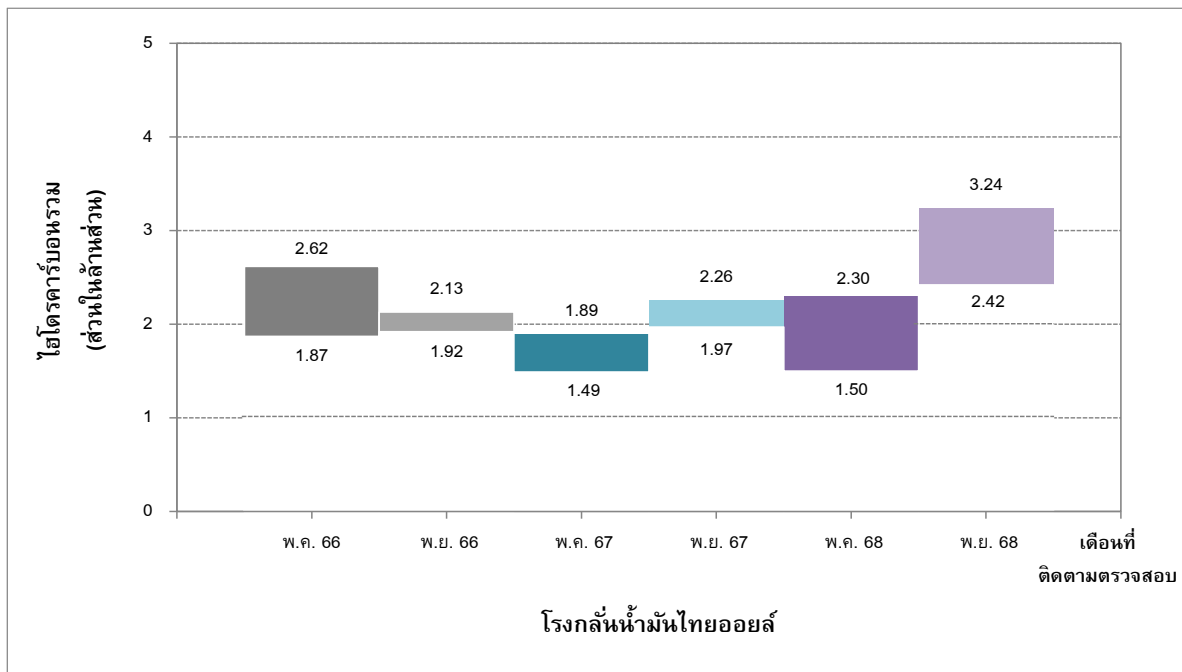

รูปที่ 3-65 เปรียบเทียบปริมาณไฮโดรคาร์บอนรวม
บริเวณโรงกลั่นน้ำมันไทยออยล์ ระหว่างปี พ.ศ. 2566-2568

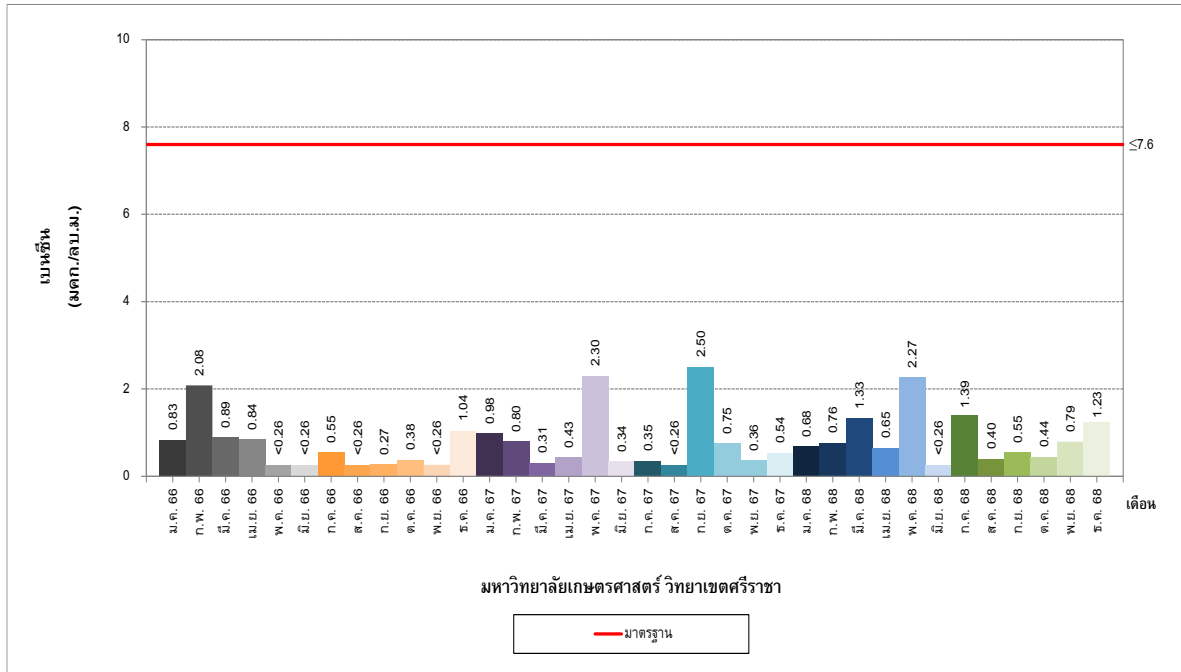

รูปที่ 3-66 เปรียบเทียบปริมาณเบนซีนในบรรยากาศ
บริเวณมหาวิทยาลัยเกษตรศาสตร์ วิทยาเขตศรีราชา ระหว่างปี พ.ศ. 2566-2568

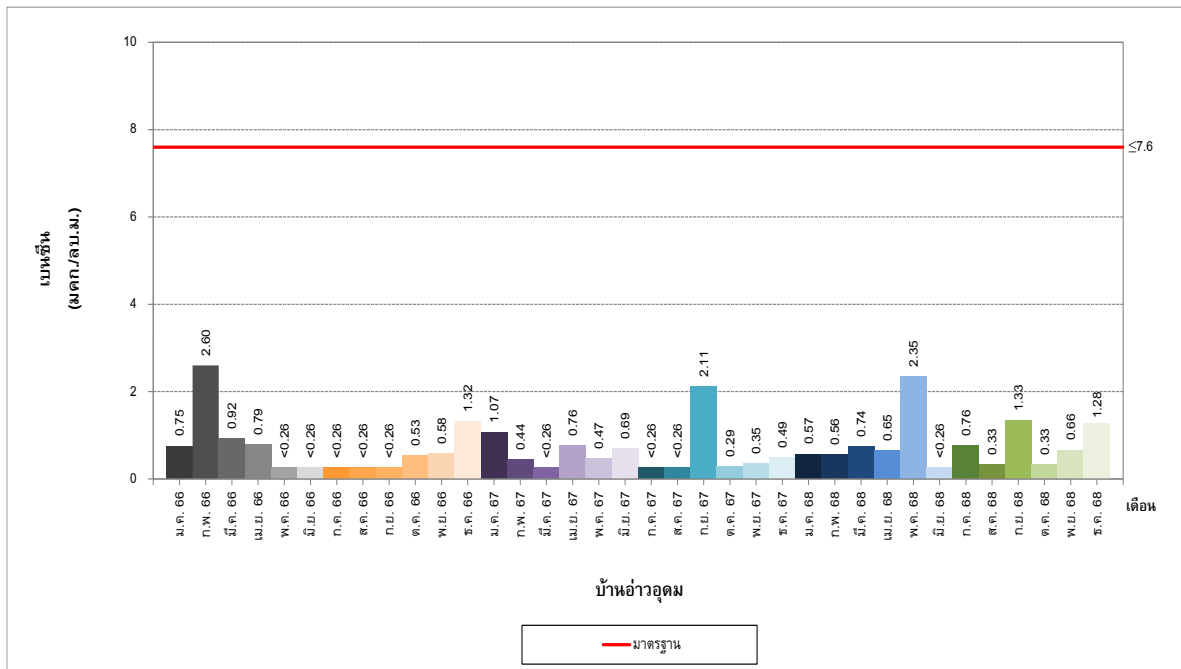

รูปที่ 3-67 เปรียบเทียบปริมาณเบนซีนในบรรยากาศ
บริเวณบ้านอ่าวอุดม ระหว่างปี พ.ศ. 2566-2568

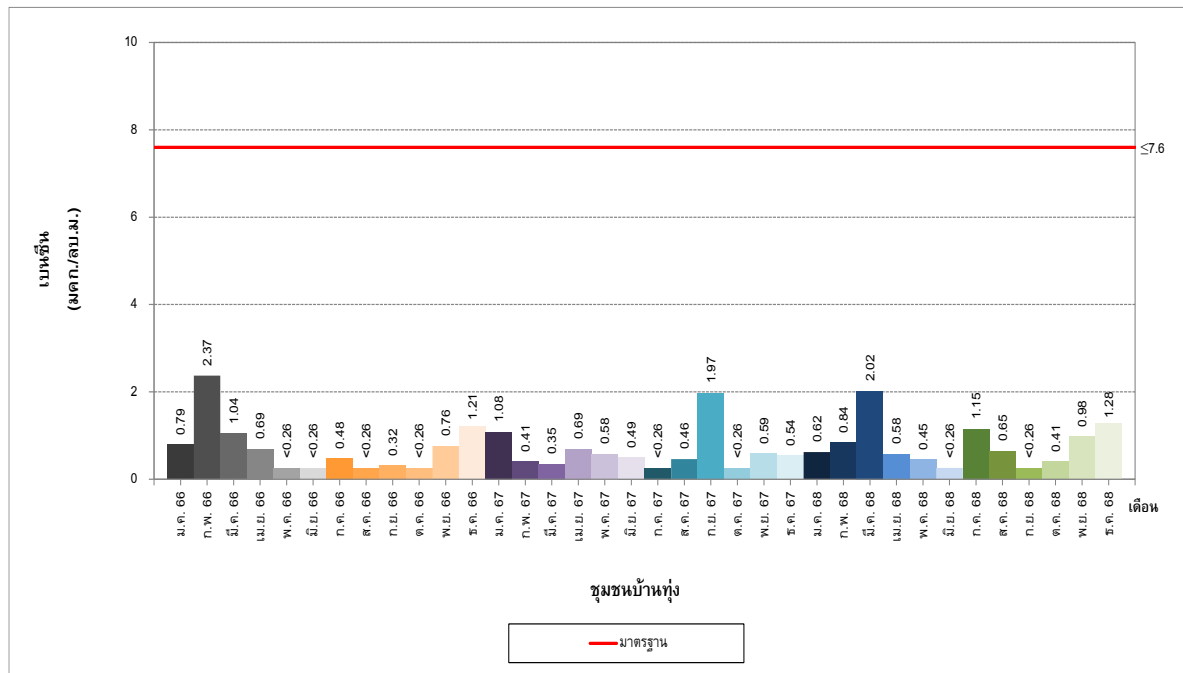

รูปที่ 3-68 เปรียบเทียบปริมาณเบนซีนในบรรยากาศ
บริเวณชุมชนบ้านทุ่ง ระหว่างปี พ.ศ. 2566-2568

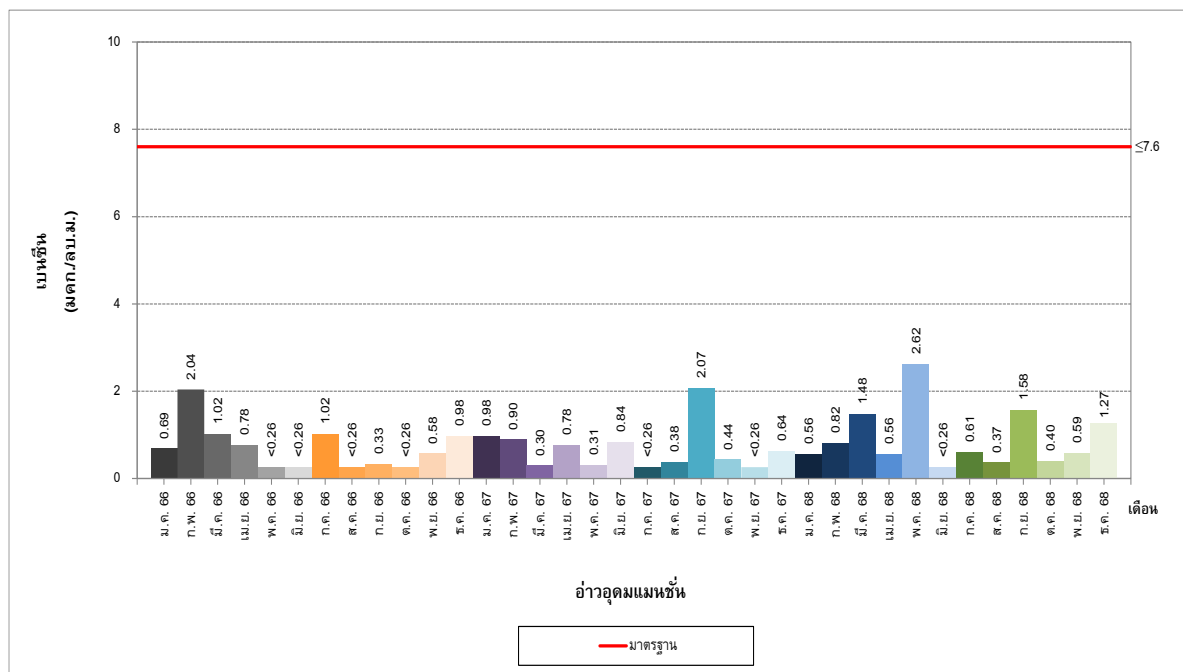

รูปที่ 3-69 เปรียบเทียบปริมาณเบนซีนในบรรยากาศ
บริเวณอำเภออุทุมมพนธ์ ระหว่างปี พ.ศ. 2566-2568

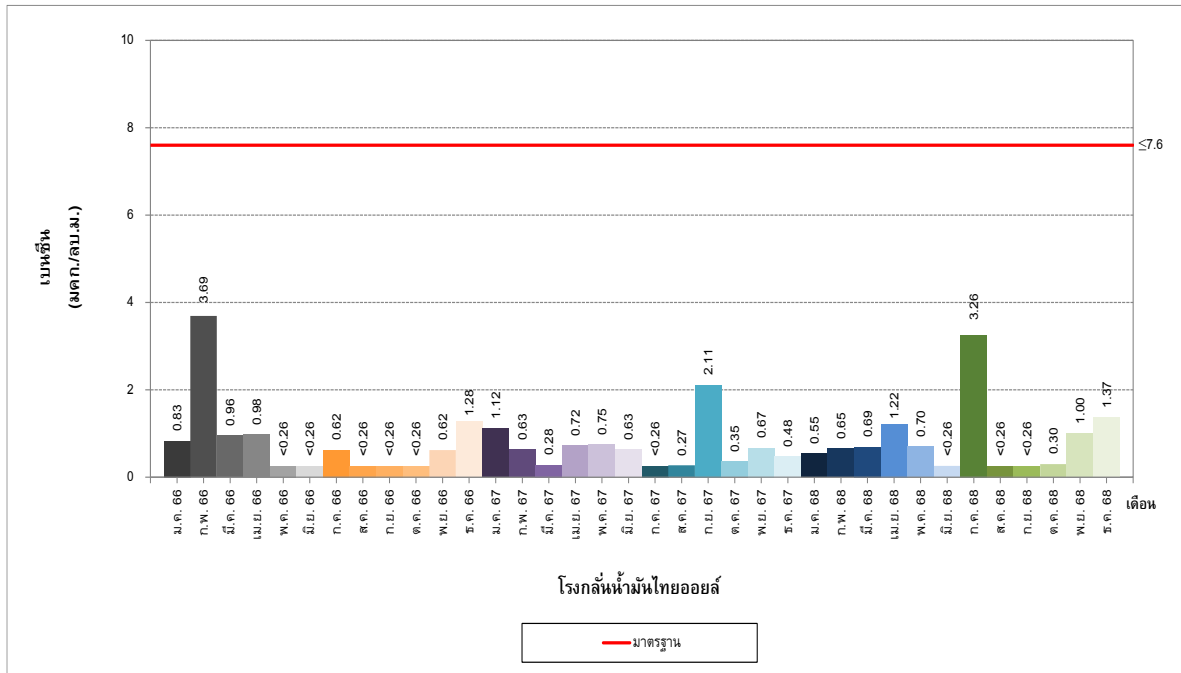

รูปที่ 3-70 เปรียบเทียบปริมาณเบนซีนในบรรยากาศ
บริเวณโรงกลั่นน้ำมันไทยออยล์ ระหว่างปี พ.ศ. 2566-2568

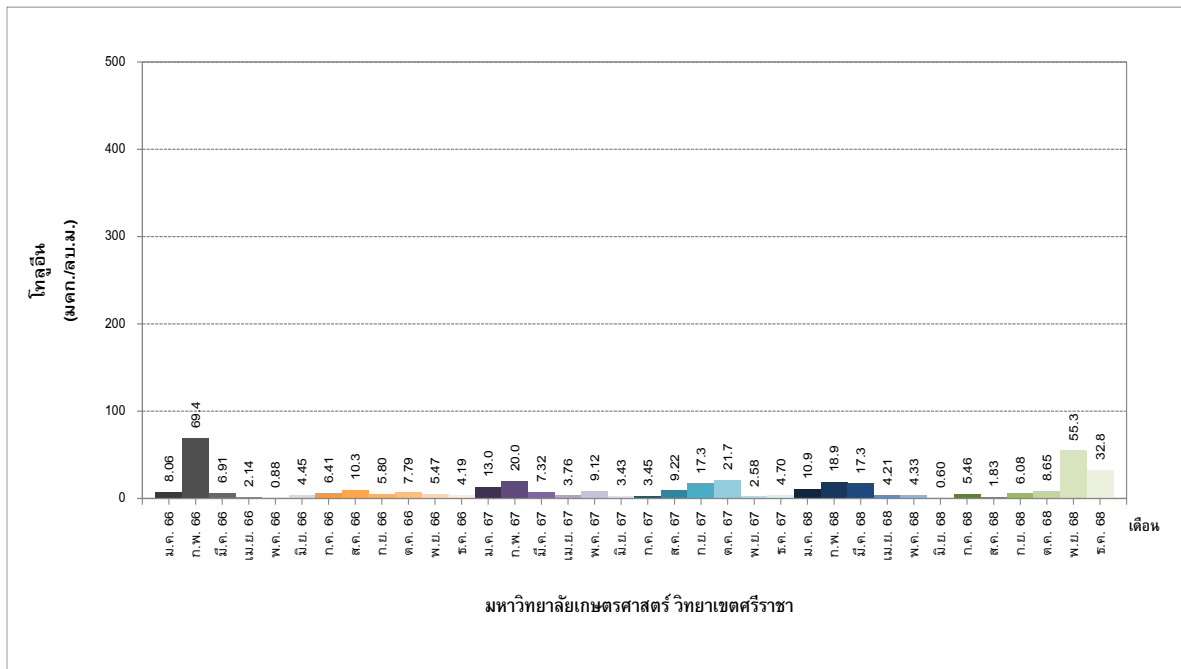

รูปที่ 3-71 เปรียบเทียบปริมาณโทลูอีนในบรรยากาศ
บริเวณมหาวิทยาลัยเกษตรศาสตร์ วิทยาเขตศรีราชา ระหว่างปี พ.ศ. 2566-2568

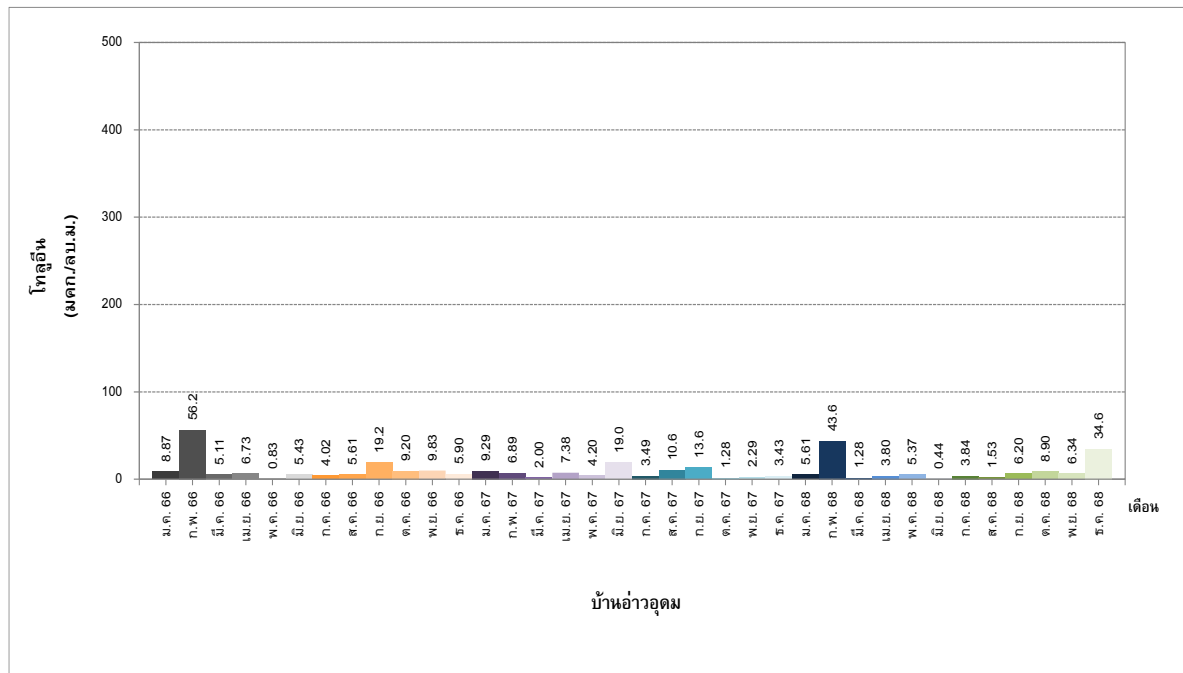

รูปที่ 3-72 เปรียบเทียบปริมาณโกลูอินในบรรยากาศ
บริเวณบ้านอ่าวอุดม ระหว่างปี พ.ศ. 2566-2568

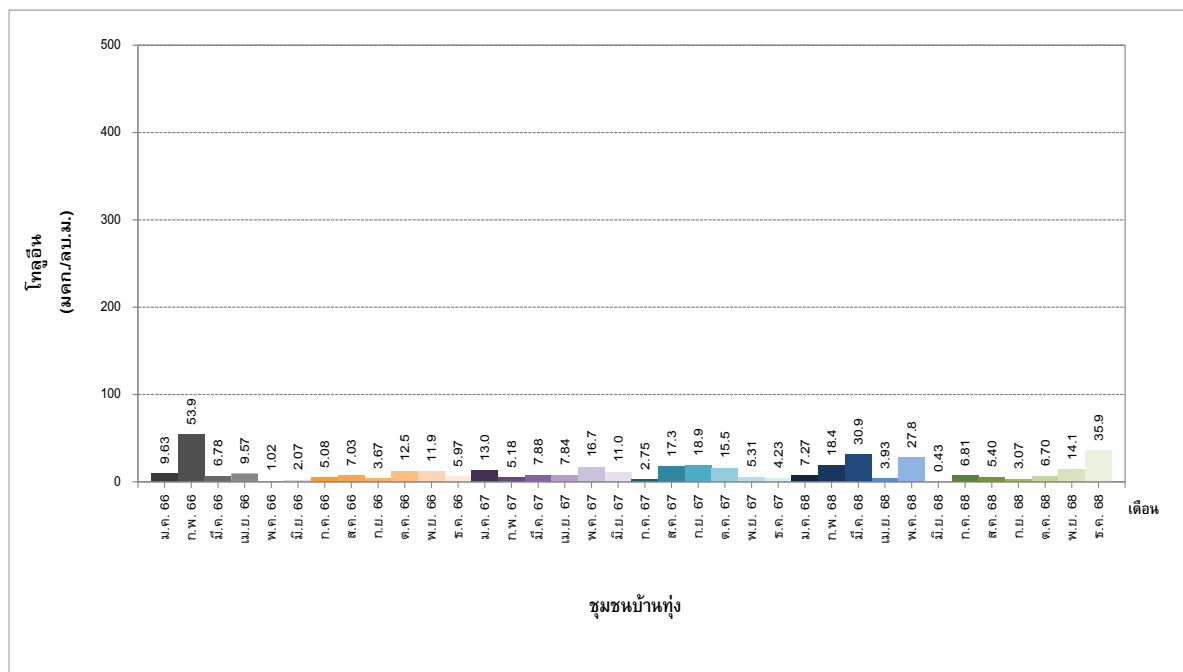

รูปที่ 3-73 เปรียบเทียบปริมาณโกลูอินในบรรยากาศ
บริเวณชุมชนบ้านทุ่ง ระหว่างปี พ.ศ. 2566-2568

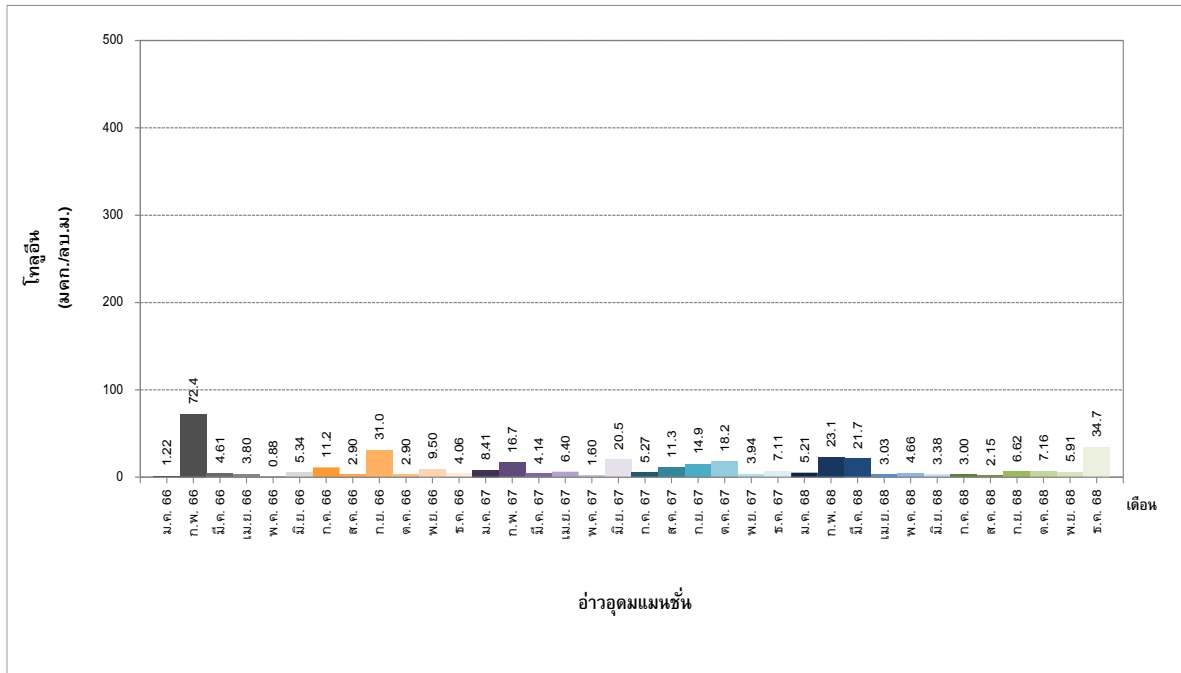

รูปที่ 3-74 เปรียบเทียบปริมาณกำมะถันในบรรยากาศ
บริเวณอ่าวอูตมแนนซ์ ระหว่างปี พ.ศ. 2566-2568

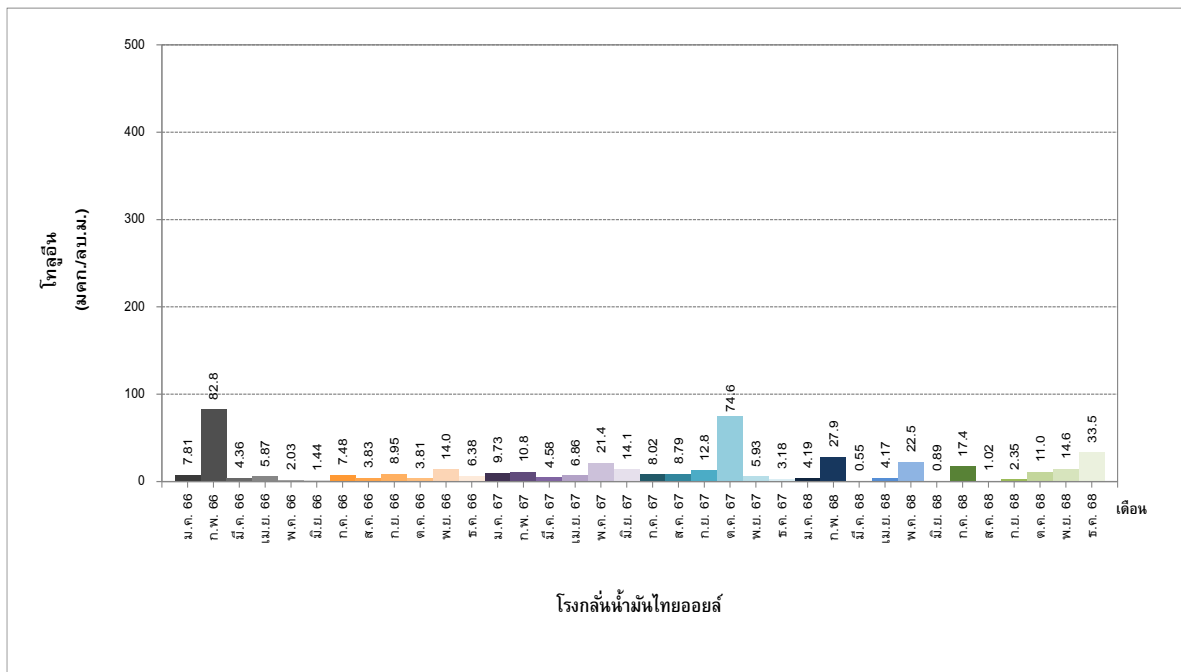

รูปที่ 3-75 เปรียบเทียบปริมาณกำมะถันในบรรยากาศ
บริเวณโรงกลั่นน้ำมันไทยออยล์ ระหว่างปี พ.ศ. 2566-2568



รูปที่ 3-76 เปรียบเทียบปริมาณโซลีนในบรรยากาศ
บริเวณมหาวิทยาลัยเกษตรศาสตร์ วิทยาเขตศรีราชา ระหว่างปี พ.ศ. 2566-2568

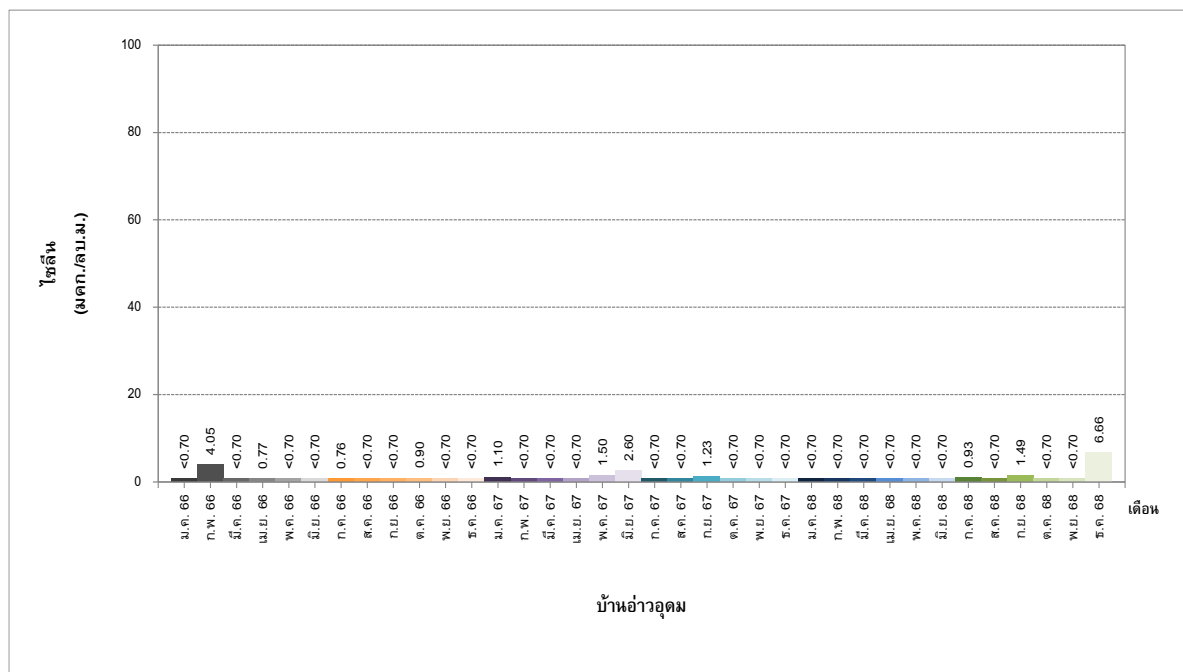

รูปที่ 3-77 เปรียบเทียบปริมาณโซลีนในบรรยากาศ
บริเวณบ้านอ่าวอุดม ระหว่างปี พ.ศ. 2566-2568

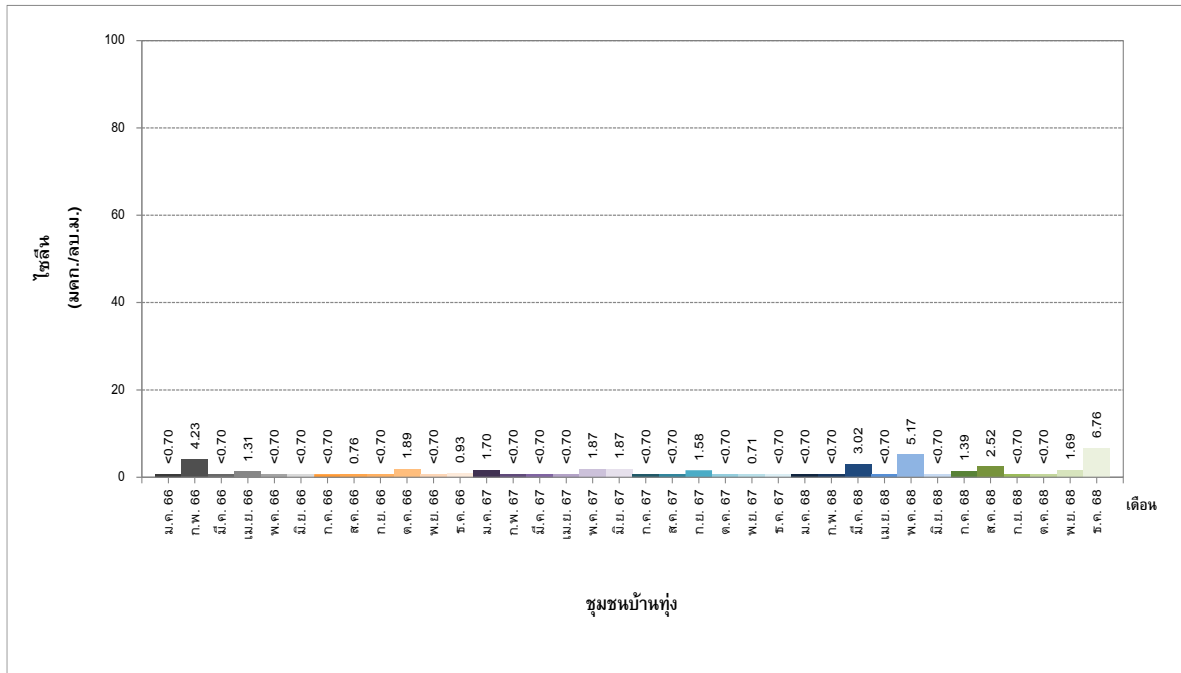

รูปที่ 3-78 เปรียบเทียบปริมาณโซลีนในบรรยากาศ
บริเวณชุมชนบ้านทุ่ง ระหว่างปี พ.ศ. 2566-2568

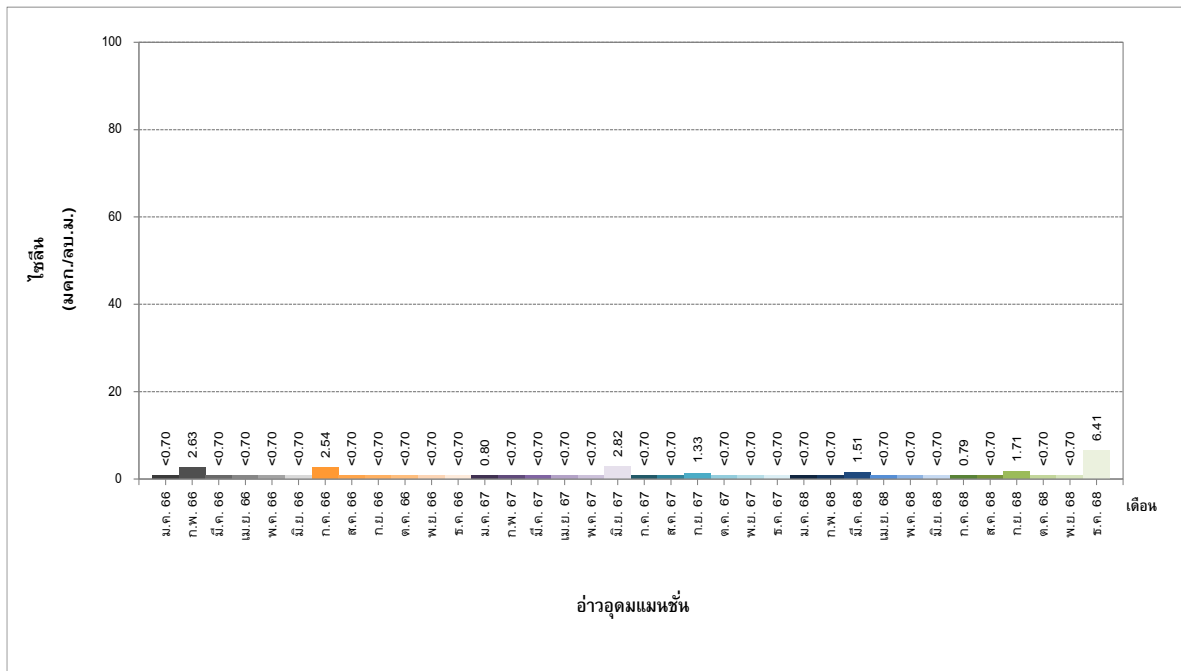

รูปที่ 3-79 เปรียบเทียบปริมาณโซลีนในบรรยากาศ
บริเวณอำเภออุ้มหมั่น ระหว่างปี พ.ศ. 2566-2568

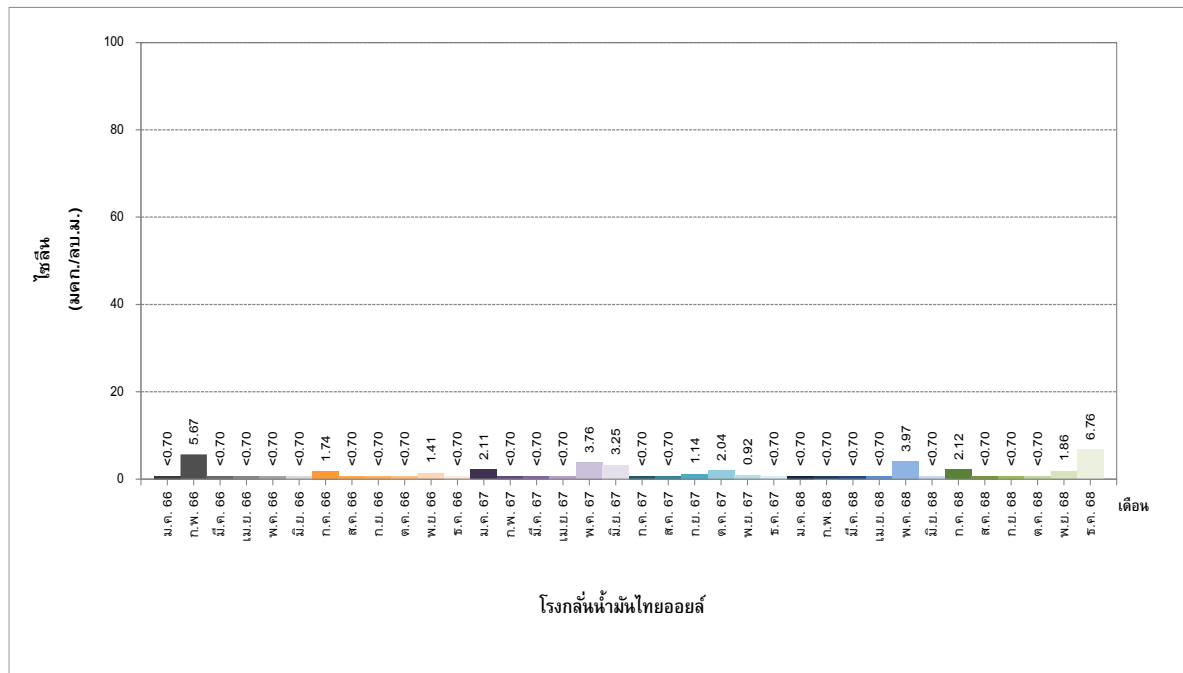

รูปที่ 3-80 เปรียบเทียบปริมาณซัลเฟอร์ในบรรยากาศ
บริเวณโรงกลั่นน้ำมันไทยออยล์ ระหว่างปี พ.ศ. 2566-2568